



รหัสกองทุน										
KTSUK-A : KJO			KTSUK-D : KLA			KTSUK-SSF : KVJ				
ระดับความเสี่ยงของกองทุน										
ต่ำ	1	2	3	4	5	6	7	8	สูง	

## กองทุนเปิดกรุงไทยสุขใจ

Krung Thai Suk Jai Fund

KTSUK

สำหรับรอบระยะเวลาบัญชี ปีที่ 6 สิ้นสุด วันที่ 29 กุมภาพันธ์ 2567

## สรุปข้อมูลกองทุนรวม

## ประเภทและนโยบายการลงทุนของกองทุนรวม

ชื่อ	กองทุนเปิดกรุงไทยสุขใจ Krung Thai Suk Jai Fund : KTSUK
ประเภทกองทุนตามนโยบายการลงทุน	กองทุนรวมผสม การลงทุนของนโยบายการลงทุนแบบผสม : - ตราสารทุน - ตราสารหนี้ - ทองคำ - น้ำมันดิบ - สินค้าโภคภัณฑ์ - หน่วยลงทุนของกองทุนรวมอสังหาริมทรัพย์/REITs - กองทุนรวมโครงสร้างพื้นฐาน
ประเภทการลงทุนตามลักษณะพิเศษ	- กองทุนรวมเพื่อการออม - กองทุนรวมหน่วยลงทุน (Fund of Funds)
อายุโครงการ	ไม่กำหนดอายุโครงการ
มูลค่าขั้นต่ำของการสั่งซื้อครั้งแรก	ชนิดสะสมมูลค่า : 1,000 บาท ชนิดจ่ายเงินปันผล : 1,000 บาท ชนิดขายคืนหน่วยลงทุนอัตโนมัติ : 10,000 บาท ชนิดผู้ลงทุนสถาบัน : 50,000,000 บาท ชนิดเพื่อการออม : ไม่กำหนด
มูลค่าขั้นต่ำของการสั่งซื้อครั้งถัดไป	ชนิดสะสมมูลค่า : 1,000 บาท ชนิดจ่ายเงินปันผล : 1,000 บาท ชนิดขายคืนหน่วยลงทุนอัตโนมัติ : 10,000 บาท ชนิดผู้ลงทุนสถาบัน : ไม่กำหนด ชนิดเพื่อการออม : ไม่กำหนด
มูลค่าขั้นต่ำของการสั่งขายคืน	ไม่กำหนด
จำนวนหน่วยลงทุนขั้นต่ำของการสั่งขายคืน	ไม่กำหนด
มูลค่าหน่วยลงทุนคงเหลือในบัญชีขั้นต่ำ	ไม่กำหนด
จำนวนหน่วยลงทุนคงเหลือในบัญชีขั้นต่ำ	ไม่กำหนด
วันที่ได้รับอนุมัติให้จัดตั้งกอง	26 กุมภาพันธ์ 2561
วันที่จดทะเบียนกองทุนรวม	29 มีนาคม 2561

### นโยบายการลงทุนของกองทุนรวม

กองทุนจะลงทุนในหน่วยลงทุนของกองทุนรวม กองทุนรวมโครงสร้างพื้นฐาน หรือ กองทุน property (กองทุนปลายทาง) ทั้งในและต่างประเทศ ตั้งแต่ 2 กองทุนขึ้นไป โดยเฉลี่ยในรอบปีบัญชีไม่น้อยกว่าร้อยละ 80 ของมูลค่าทรัพย์สินสุทธิของกองทุน โดยกองทุนปลายทางดังกล่าวมีนโยบายลงทุนทั้งในตราสารทุน ตราสารหนี้ ทรัพย์สินทางเลือก และ/หรือหลักทรัพย์หรือทรัพย์สินอื่นใดตามที่กฎหมาย ก.ล.ต. กำหนด ทั้งนี้ กองทุนจะลงทุนในกองทุนใดกองทุนใดกองทุนหนึ่งไม่เกินร้อยละ 79 ของมูลค่าทรัพย์สินสุทธิของกองทุน โดยสามารถปรับเปลี่ยนสัดส่วนการลงทุนได้ตามความเหมาะสม นอกจากนี้ กองทุนอาจลงทุนในหน่วยลงทุนของกองทุนรวมอื่น กองทุนรวมอสังหาริมทรัพย์ ทรัสต์เพื่อการลงทุนในอสังหาริมทรัพย์ (REITs) กองทุนรวมโครงสร้างพื้นฐาน ซึ่งอยู่ภายใต้การจัดการของบริษัทจัดการ ในสัดส่วนไม่เกินร้อยละ 100 ของมูลค่าทรัพย์สินสุทธิของกองทุน อย่างไรก็ตาม การลงทุนในหน่วยลงทุนซึ่งอยู่ภายใต้การจัดการของบริษัทจัดการดังกล่าวต้องอยู่ภายใต้กรอบนโยบายการลงทุนของกองทุน ซึ่งเป็นไปตามหลักเกณฑ์และเงื่อนไขที่สำนักงานคณะกรรมการ ก.ล.ต. กำหนด ทั้งนี้ กองทุนปลายทางจะไม่สามารถลงทุนย้อนกลับในกองทุนต้นทาง (Circle investment) และกองทุนปลายทางจะไม่สามารถลงทุนต่อในกองทุนอื่นภายใต้บริษัทจัดการเดียวกันอีก (Cascade investment) เกินกว่า 1 ทอด

สำหรับเงินลงทุนส่วนที่เหลือ อาจพิจารณาลงทุนในตราสารทุน ตราสารแห่งหนี้ ตราสารกึ่งหนี้กึ่งทุน ตราสารทางการเงิน และเงินฝาก ตลอดจนหลักทรัพย์หรือทรัพย์สินอื่น หรือการหาผลตอบแทนโดยวิธีอื่นอย่างใดอย่างหนึ่งหรือหลายอย่างตามที่คณะกรรมการ ก.ล.ต. หรือสำนักงานคณะกรรมการ ก.ล.ต. ประกาศกำหนด หรือให้ความเห็นชอบให้ลงทุนได้

กองทุนอาจพิจารณาลงทุนในหรือมีไว้ซึ่งสัญญาซื้อขายล่วงหน้า (Derivatives) เพื่อลดความเสี่ยง (Hedging) หรือสัญญาซื้อขายล่วงหน้า (Derivatives) เพื่อเป็นการเพิ่มประสิทธิภาพการบริหารการลงทุน (Efficient Portfolio Management) ตามหลักเกณฑ์ที่คณะกรรมการ ก.ล.ต. และ/หรือสำนักงานคณะกรรมการ ก.ล.ต. ประกาศกำหนด รวมถึงกองทุนอาจกู้ยืมเงิน หรือทำธุรกรรมการให้ยืมหลักทรัพย์ ธุรกรรมการขายโดยมีสัญญาซื้อคืน หรือธุรกรรมการซื้อโดยมีสัญญาขายคืน (Reverse Repo) และ/หรือตราสารที่มีสัญญาซื้อขายล่วงหน้าแฝง (Structured Note) ที่เสนอขายทั้งในประเทศและ/หรือต่างประเทศ นอกจากนี้ กองทุนอาจพิจารณาลงทุนในตราสารที่มีอันดับความน่าเชื่อถือของตราสารหรือของผู้ออกตราสารต่ำกว่าที่สามารถลงทุนได้ (non – investment grade) และ/หรือตราสารที่ไม่ได้รับการจัดอันดับความน่าเชื่อถือ (Unrated Securities) ได้ไม่เกินร้อยละ 20 ของมูลค่าทรัพย์สินสุทธิของกองทุนรวม แต่จะไม่ลงทุนในหลักทรัพย์ของบริษัทที่ไม่ได้จดทะเบียนในตลาดหลักทรัพย์ (Unlisted Securities)

ในกรณีที่กองทุนลงทุนในต่างประเทศ กองทุนอาจพิจารณาลงทุนในหรือมีไว้ซึ่งสัญญาซื้อขายล่วงหน้า (Derivatives) โดยมีวัตถุประสงค์เพื่อป้องกันความเสี่ยง (Hedging) จากอัตราแลกเปลี่ยน โดยขึ้นอยู่กับดุลยพินิจของผู้จัดการกองทุนตามความเหมาะสมกับสถานการณ์ในแต่ละขณะ

ทั้งนี้ กองทุนอาจไม่นับช่วงเวลาระหว่างรอการลงทุน ซึ่งมีระยะเวลาประมาณ 30 วันนับแต่วันที่จดทะเบียนกองทรัสต์สินเป็นกองทุนรวม และช่วงระยะเวลาประมาณ 30 วันก่อนครบกำหนดอายุโครงการ รวมทั้งช่วงระยะเวลาที่กองทุนจำเป็นต้องรอการลงทุน และ/หรือในช่วงที่ผู้ลงทุนทำการขายคืนหรือสับเปลี่ยนหน่วยลงทุน หรือมีการโอนย้ายกองทุนจำนวนมาก ซึ่งมีระยะเวลาไม่เกิน 10 วันทำการ ในการคำนวณสัดส่วนการลงทุนตามการกระจายประเภทของกองทุน โดยเป็นไปตามหลักเกณฑ์ที่คณะกรรมการ ก.ล.ต. หรือสำนักงานคณะกรรมการ ก.ล.ต. ประกาศกำหนด

ในกรณีที่กองทุนมีการลงทุนในกองทุนปลายทางไม่น้อยกว่าร้อยละ 5 ของมูลค่าทรัพย์สินสุทธิของกองทุนปลายทาง หากปรากฏว่า มูลค่าทรัพย์สินสุทธิของกองทุนปลายทางที่กองทุนรวมไปลงทุนมีการลดลงในลักษณะ ดังนี้

- (1) มูลค่าทรัพย์สินสุทธิ ณ วันใดวันหนึ่งลดลงเกินกว่าสองในสามของมูลค่าทรัพย์สินสุทธิของกองทุนปลายทาง หรือ
- (2) ยอดรวมของมูลค่าทรัพย์สินสุทธิลดลงในช่วงระยะเวลา 5 วันทำการติดต่อกันคิดเป็นจำนวนเกินกว่าสองในสามของมูลค่าทรัพย์สินสุทธิของกองทุนปลายทาง

เงื่อนไข ในกรณีที่กองทุนปลายทางมีมูลค่าทรัพย์สินสุทธิลดลงในลักษณะดังกล่าว บริษัทจัดการจะดำเนินการ ดังต่อไปนี้

#### รายละเอียดการดำเนินการ

การดำเนินการ	ระยะเวลาดำเนินการ
1. แจ้งเหตุที่กองทุนปลายทางมีมูลค่าทรัพย์สินลดลง พร้อมแนวทาง การดำเนินการ ของ บลจ. ให้สำนักงานและผู้ถือหน่วยลงทุน (แนวทางการดังกล่าวต้องคำนึงถึง ประโยชน์ที่ดีที่สุดของผู้ถือหน่วยลงทุนโดยรวม)	ภายใน 3 วันทำการนับแต่วันที่มีการเปิดเผยข้อมูลของกองทุนปลายทางที่ปรากฏเหตุ
2. เปิดเผยข้อมูลเกี่ยวกับการดำเนินการตามข้อ 1 ต่อผู้ลงทุนทั่วไป (ดำเนินการให้บุคลากรที่เกี่ยวข้องเปิดเผยข้อมูลดังกล่าวด้วย)	พร้อมข้อ 1
3. ปฏิบัติตามแนวทางการดำเนินการตามข้อ 1	ภายใน 60 วันนับแต่วันที่มีการเปิดเผยข้อมูลของกองทุนปลายทางที่ปรากฏเหตุ
4. รายงานผลการดำเนินการตามข้อ 3 ให้สำนักงานทราบ	ภายใน 3 วันทำการนับแต่วันที่ดำเนินการตามข้อ 3 แล้วเสร็จ

บริษัทจัดการขอสงวนสิทธิในการเลิกกองทุน หากบริษัทจัดการเห็นว่าไม่สามารถลงทุนให้เป็นไปตามวัตถุประสงค์และนโยบายการลงทุนของกองทุน หรือในกรณีที่เกิดสภาวะการณ์ที่ไม่ปกติ หรือกรณีอื่นใดที่เกิดจากปัจจัยที่ควบคุมไม่ได้ โดยจะคำนึงถึงผลประโยชน์ของผู้ถือหน่วยลงทุนเป็นสำคัญ

อย่างไรก็ตาม กองทุนมิได้รับประกันผลตอบแทน และผู้ลงทุนอาจได้รับผลตอบแทนที่ลดลงต่ำกว่าอัตราผลตอบแทนของเกณฑ์ชี้วัด โดยระยะเวลาการลงทุนที่เหมาะสมควรเป็นการลงทุนในระยะกลาง-ยาว (3 ปีขึ้นไป)

ในกรณีที่มีการลงทุนในกองทุนรวมอื่นภายใต้ บลจ.เดียวกัน (Cross Investing Fund) มิให้กองทุนรวมต้นทางลงมติให้กองทุนรวมปลายทาง

#### ดัชนีชี้วัด (Benchmark) ของกองทุนรวม

ดัชนีชี้วัด/อ้างอิง	สัดส่วน (%)
อัตราผลตอบแทนร้อยละ 3 ต่อปี	100.00

## หมายเหตุ:

เนื่องจากกองทุนมีการกระจายการลงทุนในกองทุนรวมที่มีนโยบายลงทุนในหลายหลายทรัพย์สิน ทั้งตราสารทุน ตราสารหนี้ ทรัพย์สินทางเลือก หรือทรัพย์สินอื่นใดที่สำนักงาน ก.ล.ต. กำหนด ซึ่งผู้จัดการกองทุนจะมีการปรับสัดส่วนการลงทุนในสินทรัพย์ต่างๆ เพื่อให้มีผลตอบแทนและความเสี่ยงที่คาดหวังที่เหมาะสมกับสถานะตลาด ซึ่งบริษัทจัดการได้จัดทำแบบจำลองการลงทุนย้อนหลัง 7 ปี โดยหลักทรัพย์หรือทรัพย์สินที่กองทุนเข้าลงทุนอาจมีค่าสหสัมพันธ์ (Correlation) ใกล้เคียงศูนย์หรือติดลบ ทำให้การเคลื่อนไหวของราคาสินทรัพย์ไม่ได้สอดคล้องกันในทุกขณะ กองทุนจึงใช้อัตราผลตอบแทนร้อยละ 3 ต่อปี เป็นตัวชี้วัด อย่างไรก็ตาม อัตราผลตอบแทนที่ใช้เป็นตัวชี้วัดข้างต้น เป็นเพียงการกำหนดตัวชี้วัดของกองทุนที่เกิดจากการจัดทำแบบจำลองการลงทุนย้อนหลัง 7 ปี ซึ่งกองทุนมิได้รับประกันผลตอบแทนดังกล่าว ทั้งนี้ มูลค่าของทรัพย์สินที่กองทุนลงทุน อาจมีความเคลื่อนไหวไปตามสถานะตลาดในขณะนั้น ดังนั้น ผู้ลงทุนอาจได้รับผลตอบแทนน้อยกว่าหรือมากกว่าอัตรา ผลตอบแทนที่กำหนดเป็นตัวชี้วัดได้ โดยระยะเวลาลงทุนที่เหมาะสมควรเป็นการลงทุนในระยะกลาง-ยาว (3 ปีขึ้นไป)

บริษัทจัดการขอสงวนสิทธิที่จะเปลี่ยนแปลงตัวชี้วัดในการเปรียบเทียบตามที่บริษัทจัดการเห็นควรและเหมาะสม ซึ่งอยู่ภายใต้กรอบนโยบายการลงทุนที่กำหนด โดยบริษัทจัดการจะเปิดเผยข้อมูลและแจ้งให้ผู้ลงทุนทราบล่วงหน้าอย่างชัดเจนถึงวันที่มีการเปลี่ยนตัวชี้วัด คำอธิบายเกี่ยวกับตัวชี้วัด และเหตุผลในการเปลี่ยนตัวชี้วัดดังกล่าวผ่านการลงประกาศในเว็บไซต์ของบริษัทจัดการ ภายในเวลาที่ผู้ลงทุนสามารถใช้ประโยชน์จากข้อมูลในการตัดสินใจลงทุนได้

อย่างไรก็ตาม ในกรณีการเปลี่ยนแปลงตัวชี้วัดเพื่อให้เป็นไปตามประกาศ เงื่อนไขและข้อกำหนดของสมาคมบริษัทจัดการลงทุน และ/หรือ ประกาศ ข้อกำหนดของสำนักงานคณะกรรมการ ก.ล.ต. เกี่ยวกับมาตรฐานการวัดผลการดำเนินงานของกองทุนรวม และ/หรือ การเปลี่ยนแปลงตัวชี้วัดในการใช้เปรียบเทียบในกรณีที่ผู้ออกตัวดัชนีของตัวชี้วัดไม่ได้จัดทำหรือเปิดเผยข้อมูล/อัตราดังกล่าวอีกต่อไป โดยบริษัทจัดการจะแจ้งเปลี่ยนแปลงดังกล่าวผู้ถือหน่วยลงทุนทราบล่วงหน้าผ่านการประกาศในเว็บไซต์ของบริษัทจัดการ ภายในเวลาที่ผู้ลงทุนสามารถใช้ประโยชน์จากข้อมูลการตัดสินใจลงทุนได้

## การแบ่งชนิดหน่วยลงทุน และสิทธิประโยชน์ของผู้ถือหน่วยลงทุนแยกตามรายชนิดของหน่วยลงทุน

กองทุนรวมมีการแบ่งชนิดของหน่วยลงทุนเป็น 5 ชนิด ดังนี้

รายละเอียดแต่ละชนิดหน่วยลงทุน	ชื่อย่อ	คำอธิบายเพิ่มเติม
1. ชนิดสะสมมูลค่า	KTSUK-A	เหมาะสำหรับผู้ลงทุนประเภทบุคคลธรรมดา เปิดโอกาสให้ผู้ลงทุนรับรายได้จากส่วนต่างจากการลงทุน (Capital Gain) และสะสมผลประโยชน์จากการลงทุน (Total return)
2. ชนิดจ่ายเงินปันผล	KTSUK-D	- เหมาะสำหรับผู้ลงทุนประเภทบุคคลธรรมดา เปิดโอกาสให้ผู้ลงทุนรับรายได้สม่ำเสมอจากเงินปันผล - เหมาะสำหรับผู้ถือบุคคล/สถาบัน เปิดโอกาสให้ผู้ลงทุนรับรายได้สม่ำเสมอจากเงินปันผล รวมถึงมีสิทธิได้รับสิทธิพิเศษทางภาษี หากปฏิบัติเป็นไปตามเกณฑ์/เงื่อนไขที่กรมสรรพากรกำหนด
3. ชนิดขายคืนหน่วยลงทุนอัตโนมัติ	KTSUK-R	เหมาะสำหรับผู้ลงทุนประเภทบุคคลธรรมดา เปิดโอกาสให้ผู้ลงทุนรับรายได้สม่ำเสมอจากการขายคืนหน่วยลงทุนโดยอัตโนมัติ

รายละเอียดแต่ละชนิด หน่วยลงทุน	ชื่อย่อ	คำอธิบายเพิ่มเติม
4. ชนิดผู้ลงทุนสถาบัน	KTSUK-I	เหมาะสำหรับผู้ลงทุนประเภทนิติบุคคล/สถาบัน เปิดโอกาสให้ผู้ลงทุนรับรายได้สม่ำเสมอจากเงินปันผล รวมถึงมีสิทธิได้รับสิทธิพิเศษทางภาษี หากปฏิบัติเป็นไปตามเกณฑ์/เงื่อนไขที่กรมสรรพากรกำหนด
5 ชนิดเพื่อการออม	KTSUK-SSF	เหมาะสำหรับผู้ลงทุนที่ต้องการออมเงินในระยะยาว และได้รับสิทธิประโยชน์ทางภาษี ตามมติคณะรัฐมนตรี เมื่อวันที่ 3 ธันวาคม พ.ศ. 2562 โดยผู้ลงทุนสามารถนำไปลดหย่อนภาษีเงินได้บุคคลธรรมดา หากปฏิบัติตามหลักเกณฑ์ วิธีการ และเงื่อนไขที่กรมสรรพากร และ/หรือหน่วยงานของทางการประกาศกำหนด

ทั้งนี้ บริษัทจัดการ ยังไม่เปิดให้บริการหน่วยลงทุนชนิดขายคืนหน่วยลงทุนอัตโนมัติ และชนิดผู้ลงทุนสถาบัน แต่จะเปิดให้บริการในอนาคต

#### ลักษณะที่สำคัญของกองทุนรวม

กองทุนจะลงทุนในหน่วยลงทุนของกองทุนรวม กองทุนรวมโครงสร้างพื้นฐาน หรือ กองทุน property (กองทุนปลายทาง) ทั้งในและต่างประเทศ ตั้งแต่ 2 กองทุนขึ้นไป โดยเฉลี่ยในรอบปีบัญชีไม่น้อยกว่าร้อยละ 80 ของมูลค่าทรัพย์สินสุทธิของกองทุน โดยกองทุนปลายทางดังกล่าวมีนโยบายลงทุนทั้งในตราสารทุน ตราสารหนี้ ทรัพย์สินทางเลือก และ/หรือหลักทรัพย์หรือทรัพย์สินอื่นใดตามที่กฎหมาย ก.ล.ต. กำหนด ทั้งนี้ กองทุนจะลงทุนในกองทุนใดกองทุนหนึ่งไม่เกินร้อยละ 79 ของมูลค่าทรัพย์สินสุทธิของกองทุน โดยสามารถปรับเปลี่ยนสัดส่วนการลงทุนได้ตามความเหมาะสม

ลักษณะที่สำคัญของกองทุนรวมอื่นที่กองทุนลงทุนเกินกว่าร้อยละ 20 ของมูลค่าทรัพย์สินสุทธิของกองทุน  
กองทุนเปิดกรุงไทยตราสารหนี้ระยะ 1 ถึง 3 ปี (KTFIX-1Y3Y)

#### นโยบายและกลยุทธ์การลงทุน

- กองทุนจะลงทุนในหลักทรัพย์หรือทรัพย์สินในประเทศที่เกี่ยวข้องกับตราสารแห่งหนึ่ง เงินฝาก และ/หรือตราสารทางการเงิน ที่บริษัทจัดการพิจารณาแล้วเห็นว่าเป็นตราสารแห่งหนึ่งที่มีคุณภาพ และให้ผลตอบแทนที่เหมาะสมกับความเสี่ยง
- กองทุนมีนโยบายที่จะจัดการลงทุนเพื่อให้อายุเฉลี่ยของพอร์ต (Portfolio Duration) อยู่ระหว่าง 1 ถึง 3 ปีโดยประมาณ
- มุ่งหวังให้ผลประกอบการสูงกว่าดัชนีชี้วัด (active management)

ข้อมูลการลงทุนของกองทุน

การจัดสรรการลงทุนในผู้ออกตราสาร 5 อันดับแรก

ผู้ออก	% NAV
กระทรวงการคลัง	18.40
บมจ.บริหารสินทรัพย์ กรุงเทพพาณิชย์	9.11
บมจ. บ้านปู	7.02
ธนาคารแห่งประเทศไทย	4.84
บมจ. เอพี (ไทยแลนด์)	4.60

การจัดสรรการลงทุนตามอันดับความน่าเชื่อถือ(%)

	ในประเทศ	National	International
Gov bond/AAA	25		
AA	3		
A	51		
BBB	22		
ต่ำกว่า BBB			
Unrated/non			

สัดส่วนประเภททรัพย์สินที่ลงทุน

ทรัพย์สิน	% NAV
หุ้นกู้	61.04
พันธบัตรรัฐบาล	18.40
ตัวแลกเปลี่ยน	15.91
พันธบัตรธนาคารแห่งประเทศไทย	4.84
เงินฝากธนาคาร	0.32
สินทรัพย์และหนี้สินอื่นๆ	-0.51

ทรัพย์สินที่ลงทุน 5 อันดับแรก

ทรัพย์สิน	% NAV
พันธบัตรธนาคารแห่งประเทศไทยงวดที่ 13/91/66	3.84
พันธบัตรรัฐบาลเพื่อการปรับโครงสร้างหนี้ปีงบประมาณ พ.ศ. 2562 ครั้งที่ 4	3.75
หุ้นกู้ของ บมจ.บริหารสินทรัพย์ กรุงเทพพาณิชย์ ครั้งที่ 1/2563 ชุดที่ 2	3.32
หุ้นกู้ของ บมจ.บริหารสินทรัพย์ กรุงเทพพาณิชย์ ครั้งที่ 1/2564 ชุดที่ 4	3.14
ตัวแลกเปลี่ยน บมจ. สยามแม็คโคร	2.83
หมายเหตุ :	

ผลการดำเนินงานของกองทุน

ผลการดำเนินงานและดัชนีชี้วัดย้อนหลัง 5 ปีปฏิทิน (%ต่อปี)

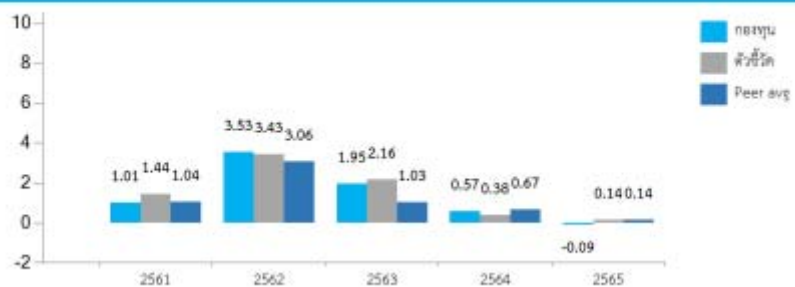

ผลการดำเนินงานย้อนหลังแบบปีทั้งหมด

	YTD	3 เดือน	6 เดือน	1 ปี*
กองทุน	0.24	0.24	1.28	0.43
ดัชนีชี้วัด	0.13	0.13	1.36	0.57
ค่าเฉลี่ยในกลุ่มเดียวกัน	0.38	0.38	1.45	0.82
ความผันผวนกองทุน	0.40	0.40	0.42	0.76
ความผันผวนดัชนีชี้วัด	0.49	0.49	0.52	0.87
	3 ปี*	5 ปี*	10 ปี*	ตั้งแต่จัดตั้ง*
กองทุน	0.73	1.33		1.85
ดัชนีชี้วัด	0.63	1.39		2.07
ค่าเฉลี่ยในกลุ่มเดียวกัน	0.68	1.15		
ความผันผวนกองทุน	0.65	0.77		0.70
ความผันผวนดัชนีชี้วัด	0.59	0.59		0.51

หมายเหตุ : \* % ต่อปี

หมายเหตุ : ข้อมูลจากหนังสือชี้ชวนส่วนสรุปข้อมูลสำคัญ ณ วันที่ 31 มีนาคม 2566

คุณสามารถศึกษาข้อมูลของกองทุนรวมนี้ได้จาก <https://www.ktam.co.th/mutual-fund-detail.aspx?ldF=50>

ทั้งนี้ บริษัทจัดการอาจเปลี่ยนแปลงการลงทุนในกองทุนดังกล่าวข้างต้นได้ โดยเป็นไปตามดุลยพินิจของผู้จัดการกองทุน

ผลตอบแทนที่ผู้ลงทุนจะได้รับจากเงินลงทุน

ชนิดจ่ายเงินปันผล และชนิดผู้ลงทุนสถาบัน :

- กองทุนจะพิจารณาจ่ายเงินปันผลไม่เกินปีละ 4 ครั้ง โดยพิจารณาจากผลการดำเนินงานสิ้นสุดตามช่วงเวลาของบริษัทจัดการเห็นสมควร จากกำไรสะสม หรือกำไรสุทธิ หรือจากการเพิ่มขึ้นในสินทรัพย์สุทธิจากการดำเนินงาน ในรอบระยะเวลาบัญชีที่จะจ่ายเงินปันผลแล้วแต่กรณี ทั้งนี้ การจ่ายเงินปันผลของกองทุนในรอบระยะเวลาบัญชีที่จะจ่ายเงินปันผลใดๆ จะต้องไม่ทำให้เกิดผลขาดทุนสะสมของกองทุนเพิ่มขึ้นในรอบระยะเวลาบัญชีที่จะจ่ายเงินปันผลนั้น
- ผู้ลงทุนจะได้รับผลตอบแทนจากการลงทุนในรูปของกำไรจากมูลค่าหน่วยลงทุนที่เพิ่มจากผลตอบแทนของตราสารที่กองทุนเข้าไปลงทุนไว้จากการขายคืนหน่วยลงทุน ซึ่งผู้ลงทุนที่เป็นบุคคลธรรมดาจะได้รับการยกเว้นไม่ต้องเสียภาษี

ชนิดสะสมมูลค่า และชนิดขายคืนหน่วยลงทุนอัตโนมัติ :

- ผู้ลงทุนจะได้รับผลตอบแทนจากการลงทุนในรูปของกำไรจากมูลค่าหน่วยลงทุนที่เพิ่มจากผลตอบแทนของตราสารที่กองทุนเข้าไปลงทุนไว้จากการขายคืนหน่วยลงทุน ซึ่งผู้ลงทุนที่เป็นบุคคลธรรมดาจะได้รับการยกเว้นไม่ต้องเสียภาษี



### ชนิดเพื่อการออม

• สำหรับหน่วยลงทุนชนิดเพื่อการออมจะจ่ายเงินปันผลให้แก่ผู้ถือหน่วยลงทุนไม่เกินปีละ 4 ครั้ง โดยบริษัทจัดการจะพิจารณาจ่ายเงินปันผลเมื่อกองทุนรวมมีกำไรสะสม และจะต้องไม่ทำให้กองทุนรวมมีผลขาดทุนสะสมในรอบระยะเวลาบัญชีที่มีการจ่ายเงินปันผลนั้น การจ่ายเงินปันผลของกองทุนรวมในแต่ละครั้ง บริษัทจัดการจะพิจารณาเลือกจ่าย ตามหลักเกณฑ์อย่างใดอย่างหนึ่งดังต่อไปนี้

(1) จ่ายจากเงินปันผลหรือดอกเบี๋ยรับที่ได้รับจากทรัพย์สินของกองทุนรวม

(2) จ่ายได้ไม่เกินร้อยละ 30 ของกำไรสะสมดังกล่าว หรือกำไรสุทธิในรอบระยะเวลาบัญชีที่จะจ่ายเงินปันผลนั้น แล้วแต่จำนวนใดจะต่ำกว่า

• ผู้ลงทุนจะได้รับผลตอบแทนจากการลงทุนในรูปของกำไรจากมูลค่าหน่วยลงทุนที่เพิ่มจากผลตอบแทนของตราสารที่กองทุนเข้าไปลงทุนไว้จากการขายคืนหน่วยลงทุน ซึ่งผู้ลงทุนที่เป็นบุคคลธรรมดาจะได้รับการยกเว้นไม่ต้องเสียภาษี

• เงินลงทุนจากการซื้อหน่วยลงทุนชนิดเพื่อการออม จะได้รับการยกเว้นไม่ต้องรวมในการคำนวณเพื่อเสียภาษีเงินได้บุคคลธรรมดาในปีที่ลงทุน หากผู้ถือหน่วยลงทุนปฏิบัติตามเงื่อนไขการลงทุนตามที่กฎหมายกำหนด

• หากลงทุนในกองทุนครบ 10 ปี ตามที่กฎหมายกำหนด เมื่อผู้ลงทุนไถ่ถอนหน่วยลงทุนและมีกำไรส่วนเกินจากการลงทุน กรณีผู้ลงทุนเป็นบุคคลธรรมดาจะได้รับการยกเว้นภาษีเงินได้ในส่วนนี้

### จำนวนเงินลงทุนโครงการล่าสุด

10,000 ล้านบาท ทั้งนี้ กองทุนสามารถเพิ่มจำนวนเงินลงทุนของโครงการที่จดทะเบียนไว้กับสำนักงานคณะกรรมการ ก.ล.ต. ได้ โดยจะเป็นไปหลักเกณฑ์ตามที่สำนักงานคณะกรรมการ ก.ล.ต. ประกาศกำหนด

### รอบระยะเวลาบัญชี

วันที่สิ้นสุดรอบบัญชี : วันสุดท้ายของเดือนกุมภาพันธ์ ของทุกปี

### ปัจจัยที่มีผลกระทบต่ออย่างมีนัยสำคัญต่อเงินลงทุนของผู้ลงทุน

- ความเสี่ยงจากความผันผวนของราคาหลักทรัพย์ (Market Risk) เป็นความเสี่ยงที่เกิดจากการเปลี่ยนแปลงของปัจจัยต่างๆ เช่น ภาวะเศรษฐกิจ สังคมและการเมือง สถานการณ์ของตลาดเงินตลาดทุน ซึ่งอาจมีผลกระทบต่อราคาของตราสารที่กองทุนลงทุนไว้ และส่งผลให้มูลค่าหน่วยลงทุนของกองทุนมีความผันผวน
- การเปลี่ยนแปลงของอัตราดอกเบี้ย ซึ่งจะทำให้ราคาตราสารหนี้ผันผวนขึ้นลงได้ เช่น เมื่ออัตราดอกเบี้ยมีแนวโน้มสูงขึ้นตราสารหนี้ก็จะมีราคาลดลง ส่งผลให้มูลค่าทรัพย์สินสุทธิของกองทุน (NAV) ลดลง ผู้ลงทุนก็อาจจะขาดทุนจากการลงทุนได้ ในทางตรงกันข้ามหากอัตราดอกเบี้ยมีแนวโน้มลดลง ตราสารหนี้ก็จะมีราคาสูงขึ้น กองทุนก็จะมี NAV สูงขึ้น ซึ่งผู้ลงทุนจะได้กำไรส่วนเกินจากการลงทุน ดังนั้นผู้ลงทุนจึงต้องทนต่อความเคลื่อนไหวของมูลค่าหน่วยลงทุนได้

### ลักษณะสำคัญของสัญญาซื้อขายล่วงหน้าที่มีไว้เพื่อวัตถุประสงค์เพื่อลดความเสี่ยงหรือตราสารที่มีลักษณะของสัญญาซื้อขายล่วงหน้าแฝงอัตราส่วนการลงทุนในสัญญาหรือตราสารดังกล่าว

กองทุนมีการกำหนดอัตราส่วนการลงทุนที่คำนวณตามผู้ออกทรัพย์สินหรือคู่สัญญา (Single entity limit) สำหรับสัญญาซื้อขายล่วงหน้าที่ทำกรทำนอกศูนย์ซื้อขายสัญญาซื้อขายล่วงหน้า (OTC Derivatives) และตราสารที่มีสัญญาซื้อขายล่วงหน้าแฝง (Structured Note) โดย net exposure ที่เกิดจากการลงทุนใน derivatives ต้องไม่เกิน 100% ของ NAV ตามตารางสรุปอัตราส่วนของกองทุนรวม ซึ่งเป็นไปตามที่ประกาศกำหนด

ผลกระทบทางลบภายใต้สมมติฐานและความเชื่อมั่นที่สมเหตุสมผลจากการลงทุนในสัญญาหรือตราสารดังกล่าวต่อเงินทุนของกองทุนรวม กองทุนอาจพิจารณาลงทุนในสัญญาซื้อขายล่วงหน้าที่มีวัตถุประสงค์นอกเหนือจากเพื่อการลดความเสี่ยง โดยผลลบที่มากที่สุดของการลงทุนในสัญญาซื้อขายล่วงหน้าดังกล่าวต่อเงินทุนคือทำให้ผลตอบแทนของกองทุนต่ำกว่าผลตอบแทนที่ควรจะได้รับเมื่อเปรียบเทียบกับกรณีที่กองทุนไม่ได้ลงทุนในสัญญาซื้อขายล่วงหน้าดังกล่าว

#### การเลื่อนกำหนดเวลาชำระค่าขายคืนหน่วยลงทุน

บริษัทจัดการจะเลื่อนกำหนดชำระค่าขายคืนหน่วยลงทุนแก่ผู้ถือหน่วยลงทุนที่มีคำสั่งขายคืนหน่วยลงทุนของกองทุนรวมเปิดไว้แล้วได้ เฉพาะในกรณีที่กำหนดไว้ในโครงการ ซึ่งต้องไม่เกินกว่ากรณีดังต่อไปนี้

- (1) บริษัทจัดการพิจารณาแล้ว มีความเชื่อโดยสุจริตและสมเหตุสมผลว่าเป็นกรณีที่เข้าเหตุใดเหตุหนึ่งดังนี้ โดยได้รับความเห็นชอบของผู้ดูแลผลประโยชน์แล้ว
  - (ก) มีเหตุจำเป็นทำให้ไม่สามารถจำหน่าย จ่ายโอน หลักทรัพย์หรือทรัพย์สินของกองทุนรวมเปิดได้อย่างสมเหตุสมผล
  - (ข) มีเหตุที่ทำให้กองทุนรวมไม่ได้รับชำระเงินจากหลักทรัพย์หรือทรัพย์สินที่ลงทุนไว้ตามกำหนดเวลาปกติ ซึ่งเหตุดังกล่าวอยู่นอกเหนือการควบคุมของบริษัทจัดการ
- (2) ผู้ถือหน่วยลงทุนมีคำสั่งขายคืนหน่วยลงทุนก่อนหรือในช่วงระยะเวลาที่บริษัทจัดการพบว่าราคาซื้อขายคืนหน่วยลงทุนของกองทุนรวมเปิดไม่ถูกต้องโดยมีมูลค่าตั้งแต่ 1 สตางค์ขึ้นไป และคิดเป็นอัตราตั้งแต่ร้อยละ 0.5 ของมูลค่าหรือราคาที่ถูกต้อง และผู้ดูแลผลประโยชน์ยังไม่ได้รับรองข้อมูลในรายงานการแก้ไขราคาย้อนหลังและรายงานการชดเชยราคา

การเลื่อนกำหนดการชำระเงินค่าขายคืนหน่วยลงทุนตามข้างต้น บริษัทจัดการจะปฏิบัติตามหลักเกณฑ์ตามที่ประกาศกำหนด

#### การไม่ขายหรือไม่รับซื้อคืนหน่วยลงทุนตามคำสั่งที่รับไว้แล้ว

บริษัทจัดการกองทุนรวมจะไม่ขายหรือไม่รับซื้อคืนหน่วยลงทุนตามคำสั่งที่รับไว้แล้วหรือจะหยุดรับคำสั่งซื้อหรือคำสั่งขายคืนหน่วยลงทุน (suspension of dealings) ได้ด้วยเหตุอื่นใดดังต่อไปนี้ ซึ่งไม่เกินกว่ากรณีที่ประกาศคณะกรรมการกำกับหลักทรัพย์และตลาดหลักทรัพย์ กำหนด

1. เป็นการไม่ขายหน่วยลงทุนตามคำสั่งซื้อหน่วยลงทุนที่รับไว้แล้ว หรือเป็นการหยุดรับคำสั่งซื้อหน่วยลงทุนแก่ผู้ลงทุนเฉพาะราย เนื่องจากปรากฏข้อเท็จจริงดังนี้
  - (ก) บริษัทจัดการกองทุนรวมมีเหตุอันควรสงสัยว่าผู้ลงทุนรายนั้น ๆ มีส่วนเกี่ยวข้องกับการกระทำอย่างใดอย่างหนึ่งดังนี้
    - (1) การกระทำที่เป็นความผิดมูลฐานหรือความผิดฐานฟอกเงินตามกฎหมายเกี่ยวกับการป้องกันและปราบปรามการฟอกเงินไม่ว่าจะเป็นกฎหมายไทย หรือกฎหมายต่างประเทศ
    - (2) การให้การสนับสนุนทางการเงินแก่การก่อการร้าย
    - (3) การกระทำที่เป็นการปฏิบัติตามคำสั่งเกี่ยวกับการยึดหรืออายัดทรัพย์สินโดยบุคคลผู้มีอำนาจตามกฎหมาย
  - (ข) บริษัทจัดการกองทุนรวมไม่สามารถดำเนินการรู้จักลูกค้า และตรวจสอบเพื่อทราบข้อเท็จจริงเกี่ยวกับลูกค้าได้ในสาระสำคัญ
2. อยู่ในระหว่างดำเนินการเปลี่ยนให้บริษัทจัดการกองทุนรวมรายอื่นเข้าบริหารจัดการกองทุนรวมภายใต้การจัดการของตนอันเนื่องมาจากการที่บริษัทจัดการกองทุนรวมรายเดิมไม่สามารถดำรงความเพียงพอของเงินกองทุนได้ตามประกาศคณะกรรมการกำกับหลักทรัพย์และตลาดหลักทรัพย์ ว่าด้วยการดำรงเงินกองทุนของผู้ประกอบธุรกิจการจัดการกองทุนรวม การจัดการกองทุนส่วนบุคคล การเป็นนายหน้าซื้อ

ขายหลักทรัพย์และการค้าหลักทรัพย์ และการจัดจำหน่ายหลักทรัพย์ที่เป็นหน่วยลงทุน และการเป็นผู้จัดการเงินทุนสัญญาซื้อขายล่วงหน้า ซึ่งให้กระทำได้ไม่เกิน 3 วันทำการ

ในกรณีที่บริษัทจัดการพิจารณาเห็นว่า การสับเปลี่ยนหน่วยลงทุนมีผลกระทบต่อการลงทุนของกองทุนรวม หรือกระทบต่อผลประโยชน์ของผู้ถือหน่วยลงทุน หรือ ต่อชื่อเสียง หรือต่อความรับผิดชอบทางกฎหมายของบริษัทจัดการ บริษัทจัดการขอสงวนสิทธิที่จะปิดรับคำสั่ง สับเปลี่ยนหน่วยลงทุนชั่วคราว ณ เวลาใดเวลาหนึ่ง หรือถาวร โดยบริษัทจะปิดประกาศ ณ สำนักงานของบริษัทจัดการ และ/หรือผู้สนับสนุน การขายหรือรับซื้อคืน (ถ้ามี) และ/หรือเว็บไซต์ของบริษัทจัดการและแจ้งให้ผู้ถือหน่วยทราบโดยพลัน

บริษัทขอสงวนสิทธิที่จะปฏิเสธการทำรายการสับเปลี่ยนหน่วยลงทุนจากกองทุนรวมอื่นมายังกองทุนรวมเพื่อการออม และ/หรือชนิดเพื่อการ ออม ภายใต้การจัดการของบริษัทจัดการ หากการสับเปลี่ยนนั้นทำให้ผู้ถือหน่วยลงทุนไม่ได้รับหน่วยลงทุนของกองทุนปลายทางภายในวันทำ การสุดท้ายของปีนั้นๆ เพื่อประโยชน์ในการแสดงรายงานในหนังสือรับรองการซื้อขายหน่วยลงทุนตามกฎหมายว่าด้วยหลักทรัพย์และตลาด หลักทรัพย์

บริษัทจัดการขอสงวนสิทธิที่จะปฏิเสธการสั่งซื้อตามคำสั่งซื้อหน่วยลงทุน ในกรณีดังต่อไปนี้

- ก) คำสั่งซื้อที่จะมีผลให้ผู้ลงทุนรายใดถือหน่วยลงทุนมากกว่าร้อยละ 10 ของมูลค่าทรัพย์สินสุทธิของกองทุน
- ข) บริษัทจัดการได้พิจารณาแล้วเห็นว่า การสั่งซื้อหน่วยลงทุนในกรณีดังกล่าวมีผลกระทบต่อการลงทุนของกองทุน หรือต่อผู้ถือหน่วยลงทุน หรือต่อชื่อเสียง หรือต่อความรับผิดชอบทางกฎหมายของบริษัทจัดการ
- ค) ในกรณีที่บริษัทจัดการได้จำหน่ายหน่วยลงทุนของโครงการจัดการเงินเต็มตามจำนวนหน่วยลงทุนที่ได้จดทะเบียนไว้ บริษัทจัดการขอ สงวนสิทธิที่จะปฏิเสธการรับคำสั่งซื้อและ/หรือสับเปลี่ยนหน่วยลงทุนเข้ากองทุน (Switching in) จนกว่าบริษัทจัดการจะเห็นสมควรที่จะทำ การเสนอขายหน่วยลงทุนครั้งต่อไป โดยจะประกาศให้ทราบล่วงหน้าไว้ที่บริษัทจัดการ หรือผู้สนับสนุนการขายหรือรับซื้อคืน (ถ้ามี) หรือเว็ บไซต์ของบริษัทจัดการ

สำหรับหน่วยลงทุนชนิดเพื่อการออม บริษัทจัดการขอสงวนสิทธิที่จะปิดรับคำสั่งซื้อหน่วยลงทุนชนิดเพื่อการออม เป็นการชั่วคราวหรือถาวร ได้ ตามที่บริษัทจัดการเห็นสมควร ทั้งนี้ บริษัทจัดการจะแจ้งให้ผู้ถือหน่วยลงทุนทราบล่วงหน้าก่อนการใช้สิทธิปิดรับคำสั่งซื้อหน่วยลงทุน โดยจะปิดประกาศไว้ที่เว็บไซต์ของบริษัทจัดการ หรือผู้สนับสนุนการขายหรือรับซื้อคืน (ถ้ามี) รวมถึงแจ้งให้สำนักงานทราบ ภายใน 15 วัน นับแต่วันเปลี่ยนแปลง

บริษัทจัดการอาจขอสงวนสิทธิที่จะปฏิเสธหรือระงับการสั่งซื้อ การจัดสรร และ/หรือ การโอนหน่วยลงทุน ไม่ว่าจะทางตรงหรือทางอ้อม กับ

- 1) พลเมืองสหรัฐอเมริกา หรือผู้มีถิ่นฐานอยู่ในประเทศสหรัฐอเมริกา (ซึ่งรวมถึงดินแดนของประเทศสหรัฐอเมริกา หรือที่ประเทศ สหรัฐอเมริกาครอบครอง) รวมถึงผู้ที่มีหนังสือเดินทางของประเทศสหรัฐอเมริกา หรือผู้ถือ Green Card ที่ออกโดยประเทศสหรัฐอเมริกา
- 2) นิติบุคคล รวมถึงบริษัท หรือห้างหุ้นส่วน เป็นต้น ซึ่งจัดตั้งขึ้นภายใต้กฎหมายของประเทศสหรัฐอเมริกา รวมถึงสาขาของนิติบุคคล ดังกล่าว
- 3) หน่วยงานของรัฐบาลสหรัฐอเมริกาทั้งในและนอกประเทศสหรัฐอเมริกา
- 4) ผู้ลงทุนซึ่งติดต่อหรือรับข้อมูล หรือส่งคำสั่งเกี่ยวกับหน่วยลงทุนของบริษัทจัดการ หรือชำระ/รับชำระเงินเกี่ยวกับหน่วยลงทุนดังกล่าวใน ประเทศสหรัฐอเมริกา ทั้งนี้ รวมถึงผู้ลงทุนที่ใช้ตัวแทนหรือผู้จัดการที่ตั้งอยู่ในประเทศสหรัฐอเมริกาในการดำเนินการดังกล่าว
- 5) กองทรัพย์สินส่วนบุคคลและนิติบุคคลดังกล่าวตามข้อ 1) – 4)

6) บุคคลและ/หรือประเทศอื่นใดที่บริษัทจัดการกำหนดเพิ่มเติมภายหลัง

### การหยุดขายหรือรับซื้อคืนหน่วยลงทุน

เพื่อคุ้มครองประโยชน์ของผู้ถือหน่วยลงทุน หรือในกรณีที่มีความจำเป็นเพื่อรักษาเสถียรภาพทางเศรษฐกิจและการเงินของประเทศ หรือเพื่อรักษาเสถียรภาพในระบบตลาดการเงิน ให้สำนักงานมีอำนาจประกาศกำหนดให้บริษัทจัดการกองทุนรวมหยุดรับคำสั่งซื้อ คำสั่งขายคืน หรือคำสั่งสับเปลี่ยนหน่วยลงทุนของกองทุนเป็นการชั่วคราว ทั้งนี้ ไม่เกินกว่า 20 วันทำการติดต่อกัน

ช่องทางที่ผู้ถือหน่วยลงทุนจะทราบข้อมูลเกี่ยวกับมูลค่าทรัพย์สินสุทธิ มูลค่าหน่วยลงทุน และราคาขายและรับซื้อคืนหน่วยลงทุน

ท่านสามารถติดตามมูลค่าทรัพย์สินสุทธิ มูลค่าหน่วยลงทุน และราคาขายและรับซื้อคืนหน่วยลงทุนของท่านได้จาก

- Website : [www.ktam.co.th](http://www.ktam.co.th)

- บริษัทจัดการ (Call Center) : 0-2686-6100 กด 9

ช่องทางที่ผู้ลงทุนสามารถทราบข้อมูลเพิ่มเติมเกี่ยวกับกองทุนรวมนี้

- Website : [www.ktam.co.th](http://www.ktam.co.th)

- Call Center ของบริษัท : 0-2686-6100 กด 9

- บริษัทหลักทรัพย์จัดการกองทุน กรุงไทย จำกัด (มหาชน)

เลขที่ 1 อาคารเอ็มไพร์ทาวเวอร์ ชั้น 32 ถนนสาทรใต้ แขวงยานนาวา เขตสาทร กรุงเทพมหานคร 10120

โทรศัพท์ 0-2686-6100 โทรสาร 0-2670-0430

ช่องทางที่ผู้ถือหน่วยลงทุนสามารถเข้าถึงข้อมูลโครงการจัดการกองทุนรวมและข้อผูกพันระหว่างผู้ถือหน่วยลงทุนกับบริษัทจัดการ

Website : [www.ktam.co.th](http://www.ktam.co.th)

## ปัจจัยความเสี่ยงของกองทุนรวม

**1) ความเสี่ยงทางตลาด (Market Risk)** คือ ความเสี่ยงจากความผันผวนของราคาหลักทรัพย์ หรือทรัพย์สินในตลาดทั้งในประเทศและตลาดต่างประเทศที่อาจปรับตัวขึ้นลง โดยได้รับผลกระทบจากปัจจัยทางเศรษฐกิจ สังคม หรือภาวะตลาด เช่น การเมืองของแต่ละประเทศ เศรษฐกิจ ความผันผวนของค่าเงิน อัตราดอกเบี้ย เป็นต้น ซึ่งอาจมีผลกระทบต่อราคาของตราสารที่กองทุนลงทุนไว้ และเป็นความเสี่ยงที่บริษัทผู้ออกตราสารไม่สามารถควบคุมได้

### แนวทางการบริหารความเสี่ยง

การบริหารความเสี่ยงในกรณีนี้คือการตรวจสอบบริษัทที่จะลงทุนด้วยความระมัดระวังและปฏิบัติตามกระบวนการลงทุนที่กำหนดไว้อย่างเคร่งครัด โดยมีการกระจายการลงทุนในหลักทรัพย์ต่างๆ อย่างเหมาะสม โดยปกติแล้วความผันผวนของราคาหลักทรัพย์มักไม่เกี่ยวข้องกับแนวโน้มในอนาคตของบริษัทที่ออกหลักทรัพย์ดังกล่าว แต่จะเป็นเรื่องของความสมดุลระหว่างผู้ซื้อและผู้ขายในตลาด ซึ่งหากราคาที่เกิดจากการซื้อขายกันในปริมาณที่มากนั้นยังคงเป็นราคาที่สามารถซื้อหรือขายตราสารดังกล่าวได้ในราคาที่น่าสนใจแล้ว บริษัทจัดการก็เห็นว่าความผันผวดังกล่าวในบางกรณีก็ถือเป็นโอกาสในการลงทุน ดังนั้น ก่อนการลงทุนบริษัทจัดการจะมีการวิเคราะห์ภาวะตลาด ความน่าเชื่อถือของผู้ออกตราสาร โดยผ่านการพิจารณาจากคณะกรรมการลงทุนของบริษัทอีกชั้นหนึ่ง ซึ่งจะช่วยลดความเสี่ยงดังกล่าวลง รวมถึงจะติดตามภาวะการลงทุนรวมถึงการปรับเปลี่ยนการลงทุนให้เหมาะสมกับสภาวะการณ์อย่างสม่ำเสมอ

2) ความเสี่ยงจากการเปลี่ยนแปลงของอัตราดอกเบี้ย (Interest Rate Risk) คือ ความเสี่ยงที่ราคาของตราสารหนี้จะเปลี่ยนแปลงไปในทิศทางตรงกันข้ามกับการเปลี่ยนแปลงของอัตราดอกเบี้ย หากตราสารหนี้ที่มีอายุคงเหลือที่ยาวนานเท่าไร การเปลี่ยนแปลงของอัตราดอกเบี้ยก็จะมีผลกระทบต่อราคาตราสารหนี้มากขึ้น

#### แนวทางการบริหารความเสี่ยง

บริษัทจัดการจะทำการศึกษาปัจจัยพื้นฐานทางเศรษฐกิจ แนวโน้มอัตราดอกเบี้ยอย่างต่อเนื่อง โดยมีคณะกรรมการลงทุนจะช่วยพิจารณาจังหวะการลงทุนให้สอดคล้องกับแนวโน้มอัตราดอกเบี้ยอีกชั้นหนึ่งซึ่งจะช่วยลดความเสี่ยงดังกล่าวลง

3) ความเสี่ยงจากความสามารถในการชำระหนี้ของผู้ออกตราสาร (Credit Risk) คือ ความเสี่ยงที่เกิดจากการที่ผู้ออกตราสารหนี้ไม่สามารถชำระคืนเงินต้น และ/หรือดอกเบี้ยได้ตามที่กำหนด เช่น บริษัทดังกล่าวอาจประสบปัญหาทางการเงิน เป็นต้น ซึ่งจะส่งผลต่อมูลค่าทรัพย์สินสุทธิกองทุนได้

#### แนวทางการบริหารความเสี่ยง

ผู้จัดการกองทุนจะวิเคราะห์ความน่าเชื่อถือของผู้ออกตราสาร และวิเคราะห์ปัจจัยต่างๆ ที่มีผลกระทบต่อราคา เพื่อให้สินทรัพย์ที่ลงทุนมีคุณภาพและมีการกระจายการลงทุนอย่างเหมาะสม

4) ความเสี่ยงจากการขาดสภาพคล่องของหลักทรัพย์ (Liquidity Risk) คือ ความเสี่ยงที่เกิดจากการที่ซื้อหรือขายตราสารไม่ได้ในระยะเวลาหรือราคาตามที่กำหนดไว้ เนื่องจากโอกาสในการซื้อหรือขายตราสารมีจำกัด

#### แนวทางการบริหารความเสี่ยง

ผู้จัดการกองทุนจะใช้ความระมัดระวังในการคัดเลือกตราสารให้สอดคล้องกับสภาวะการณ์ลงทุนนั้น ๆ จะสามารถลดความเสี่ยงนี้ลงได้

5) ความเสี่ยงจากการดำเนินงานของผู้ออกตราสาร (Business Risk) คือ ความเสี่ยงที่เกิดขึ้นเนื่องจากฐานะทางการเงิน หรือผลการดำเนินงานของธุรกิจซึ่งจะส่งผลกระทบต่อราคาหุ้นของธุรกิจนั้นๆ ให้มีการปรับตัวเพิ่มขึ้นหรือลดลง

#### แนวทางการบริหารความเสี่ยง

ผู้จัดการกองทุนจะทำการวิเคราะห์และประเมินคุณภาพของหลักทรัพย์และผู้ออกหลักทรัพย์ และเลือกลงทุนในบริษัทที่ได้วิเคราะห์แล้วว่า มีปัจจัยพื้นฐานดี รวมทั้งทำการติดตามข้อมูลของบริษัทนั้นๆ อย่างสม่ำเสมอ เพื่อประกอบการพิจารณาลงทุน ในกรณีที่บริษัทของผู้ออกตราสารมีการเปลี่ยนแปลงผลการดำเนินงาน หรือฐานะทางการเงินไปในทางที่น่าจะเกิดผลกระทบต่อกองทุน ผู้จัดการกองทุนจะพิจารณาปรับเปลี่ยนแผนการลงทุนเพื่อให้เกิดความเหมาะสมต่อสภาวะการณ์ที่เกิดขึ้น

6) ความเสี่ยงจากอัตราแลกเปลี่ยน (Foreign Exchange Rate Risk) คือ ความเสี่ยงที่เกิดจากการลงทุนของกองทุนที่อาจประสบกับความผันผวนของอัตราแลกเปลี่ยนในรูปเงินบาท หากค่าเงินตราสกุลต่างประเทศมีการเปลี่ยนแปลง

#### แนวทางการบริหารความเสี่ยง

กองทุนนี้อาจลงทุนในตราสารหนี้ที่มีการจ่ายเงินต้น และผลตอบแทนในรูปของสกุลเงินต่างประเทศ จึงทำให้กองทุนนี้มีความเสี่ยงจากอัตราแลกเปลี่ยนเมื่อมีการแปลงเงินสกุลต่างประเทศให้เป็นเงินสกุลบาท โดยกองทุนอาจจะลงทุนในสัญญาซื้อขายล่วงหน้า (Derivatives) ได้แก่ สัญญาสวอป และ/หรือสัญญาฟอร์เวิร์ด (Forward) ที่มีตัวแปรเป็นอัตราแลกเปลี่ยน โดยมีวัตถุประสงค์เพื่อป้องกันความเสี่ยง (Hedging) จากการแปลงเงินต้นให้เป็นสกุลเงินบาท โดยเป็นไปตามดุลยพินิจของผู้จัดการกองทุน

7) ความเสี่ยงของประเทศที่ลงทุน (Country Risk) คือ ความเสี่ยงที่เกิดจากการเปลี่ยนแปลงภายในประเทศที่กองทุนเข้าไปลงทุน เช่น การเปลี่ยนแปลงผู้บริหาร, การเปลี่ยนแปลงนโยบายทางด้านเศรษฐกิจ หรือสาเหตุอื่นๆ จนทำให้ไม่สามารถชำระหนี้ได้ตรงตามระยะเวลาที่กำหนด

#### แนวทางการบริหารความเสี่ยง

กองทุนมีนโยบายที่จะลงทุนในหลักทรัพย์ที่เสนอขายทั้งในและต่างประเทศ ผู้จัดการกองทุนจะทำการวิเคราะห์ปัจจัยต่างๆ ที่อาจมีผลกระทบต่อความสามารถในการชำระหนี้ของประเทศของผู้ออกตราสารอย่างรอบคอบก่อนการลงทุน

#### 8) ความเสี่ยงจากข้อจำกัดการนำเงินลงทุนกลับประเทศ (repatriation risk)

เนื่องจากการลงทุนในต่างประเทศ กองทุนจะต้องปฏิบัติตามกฎหมาย หลักเกณฑ์ กฎระเบียบของประเทศที่เกี่ยวข้องกับการลงทุนซึ่งอาจแตกต่างจากที่บังคับใช้ในประเทศไทย ซึ่งโดยหลักการปฏิบัติงาน บริษัทจัดการฯ จะมีการศึกษาถึงกฎหมาย ระเบียบ กระบวนการหรือขั้นตอนในการทำธุรกรรมเพื่อลงทุน ตลอดจนประเด็นความเสี่ยงต่างๆ ที่เกี่ยวข้องก่อนการลงทุน แต่ในภาวะการณ์ลงทุนจริง กองทุนอาจเผชิญกับเหตุการณ์อันไม่สามารถคาดการณ์ได้ หรือนอกเหนือความควบคุม เนื่องจากการเปลี่ยนแปลงใดๆ ที่กระทบต่อการลงทุน อาทิเช่น การเปลี่ยนแปลงกฎหมายหรือกฎระเบียบของประเทศที่เกี่ยวข้องกับการลงทุน การเปลี่ยนแปลงนโยบายของผู้ควบคุมกฎระเบียบของแต่ละประเทศ ซึ่งกระทบต่อต้นทุน ค่าใช้จ่าย ภาระทางภาษี ทำให้ไม่ได้รับผลตอบแทนตามที่คาดการณ์ หรืออาจมีการจำกัดการโอนเงินออกนอกประเทศ หรือจำกัดหรือห้ามแลกเปลี่ยนเงินตรา ทำให้ไม่สามารถนำเงินลงทุนกลับเข้าประเทศหรือแปลงกลับเป็นสกุลเงินบาทได้ เป็นต้น ในกรณีดังกล่าวอาจส่งผลกระทบต่อมูลค่าเงินลงทุน รวมถึงกระทบต่อสภาพคล่องของกองทุน

#### แนวทางการบริหารความเสี่ยง

บริษัทจัดการฯ มีกระบวนการศึกษาและเตรียมการ รวมถึงการวิเคราะห์ความเสี่ยง กฎระเบียบ และขั้นตอนการลงทุนก่อนการลงทุน และระหว่างระยะเวลาที่ลงทุน บริษัทจัดการฯ กำหนดให้มีฝ่ายงานที่เกี่ยวข้องในการติดตาม วิเคราะห์ และทบทวนอย่างสม่ำเสมอ เพื่อลดความเสี่ยงดังกล่าว ในกรณีที่มีผลกระทบเกิดขึ้นจริงจนทำให้ไม่สามารถนำเงินลงทุนกลับประเทศได้ บริษัทจัดการฯ จะพิจารณาดำเนินการหรือแต่งตั้งตัวแทนเพื่อการรักษาสีทธิ ตลอดจนการดำเนินการตามอำนาจทางกฎหมายเพื่อให้ได้รับเงินลงทุนคืนในโอกาสแรกที่กระทำได้ แต่ในการดำเนินการดังกล่าวอาจเกิดค่าใช้จ่ายกับกองทุน ซึ่งบริษัทจัดการฯ จะคำนึงถึงความคุ้มค่า ผลประโยชน์และผลเสียที่จะเกิดกับกองทุน และผู้ถือหุ้นหน่วยเป็นสำคัญ

9) ความเสี่ยงจากการทำสัญญาซื้อขายล่วงหน้าเพื่อป้องกันความเสี่ยง คือ สัญญาซื้อขายล่วงหน้าที่อาจมีการขึ้นลงผันผวน (Volatile) มากกว่าหลักทรัพย์พื้นฐาน ดังนั้น หากกองทุนมีการลงทุนในหลักทรัพย์ดังกล่าวย่อมทำให้สินทรัพย์มีความผันผวนมากกว่าการลงทุนในหลักทรัพย์พื้นฐาน (Underlying Security)

นอกจากนั้น ยังมีความเสี่ยงแตกต่างกันตามประเภทของสัญญาซื้อขายล่วงหน้าแต่ละประเภท ดังนี้

- ความเสี่ยงของผู้ซื้อสัญญาออปชัน ได้แก่ ความเสี่ยงที่ผู้ซื้อไม่สามารถใช้สิทธิภายในเวลาที่กำหนด ทำให้ต้องจ่ายค่าธรรมเนียมไปโดยไม่ได้ผลตอบแทนใดๆ
- ความเสี่ยงของผู้ขายสัญญาออปชัน ได้แก่ ความเสี่ยงที่ผู้ซื้อใช้สิทธิภายในเวลาที่กำหนด ซึ่งในกรณีที่เป็นการขายสิทธิในการซื้อ (short call option) จะทำให้ผู้ขายมีความเสี่ยงที่ไม่มีข้อจำกัด เนื่องจากมูลค่าสินทรัพย์อ้างอิงสามารถเปลี่ยนแปลงไปได้โดยไม่มีเพดานสูงสุด
- ความเสี่ยงของสัญญาฟิวเจอร์และสัญญาฟอร์เวิร์ด ได้แก่ ความผันผวนของมูลค่าสินทรัพย์อ้างอิงที่เปลี่ยนแปลงไปในทิศทางที่ทำให้มูลค่าของสัญญาฟิวเจอร์ / สัญญาฟอร์เวิร์ดมีผลขาดทุน
- ความเสี่ยงของสัญญาสวอป ได้แก่ ความผันผวนของมูลค่าสินทรัพย์อ้างอิงที่เปลี่ยนแปลงไปในทิศทางที่ทำให้มูลค่าของสัญญาสวอปมีผลขาดทุน



**แนวทางการบริหารความเสี่ยง**

กองทุนอาจพิจารณาลงทุนในสัญญาซื้อขายล่วงหน้าที่มีตัวแปรเป็นอัตราแลกเปลี่ยน โดยมีวัตถุประสงค์เพื่อลดความเสี่ยง ซึ่งการป้องกันความเสี่ยงดังกล่าวอาจทำให้กองทุนเสียโอกาสที่จะได้รับผลตอบแทนที่เพิ่มขึ้น หากอัตราแลกเปลี่ยนมีการเปลี่ยนแปลงไปในทางตรงข้ามกับที่กองทุนคาดการณ์ไว้ อย่างไรก็ตาม กองทุนยังคงมีความเสี่ยงจากการที่คู่สัญญาไม่ปฏิบัติตามสัญญา ดังนั้น เพื่อเป็นการลดความเสี่ยงดังกล่าว กองทุนจะทำธุรกรรมกับธนาคารที่มีกฎหมายเฉพาะจัดตั้งขึ้น หรือธนาคารพาณิชย์ ซึ่งผู้จัดการกองทุนจะทำการพิจารณาการลงทุน วิเคราะห์ และติดตาม รวมทั้งประเมินผลต่างๆ ที่อาจเกิดขึ้น และผลการลงทุนอย่างต่อเนื่อง

**10) ความเสี่ยงจากการลงทุนในตราสารอนุพันธ์** เพื่อเพิ่มประสิทธิภาพในการลงทุน หรือเพื่อให้บรรลุวัตถุประสงค์การลงทุน ซึ่งการลงทุนในตราสารอนุพันธ์ทำให้มีความเสี่ยงที่แตกต่างหรือมากกว่าหลักทรัพย์ทั่วไป เช่น

- ความสัมพันธ์ที่ไม่แน่นอนระหว่างผลตอบแทนของตราสารอนุพันธ์กับผลตอบแทนของตราสารหรือดัชนีซึ่งได้ทำการป้องกันความเสี่ยงไว้
- ในการทำสัญญาซื้อขายล่วงหน้านั้นกองทุนอาจต้องวางเงินประกันเริ่มต้น (initial margin) และอาจต้องวางเงินประกันเพิ่มเติมโดยจะทราบก่อนล่วงหน้าเพียงเล็กน้อยหากตลาดเคลื่อนไหวไปในทิศทางตรงกันข้ามกับสถานะสัญญาซื้อขายล่วงหน้าของกองทุน หากกองทุนไม่สามารถวางเงินประกันเพิ่มเติมได้ในเวลาที่กำหนด กองทุนจะต้องถูกบังคับให้ปิดสถานะของสัญญาดังกล่าว ทำให้เกิดการขาดทุนได้ เป็นต้น

**แนวทางการบริหารความเสี่ยง**

ผู้จัดการกองทุนมีการติดตามดูแลอย่างใกล้ชิด มีการควบคุมการลงทุนในสัญญาซื้อขายล่วงหน้า และมีระบบที่สามารถติดตามดูแลสถานะของสัญญาซื้อขายล่วงหน้าของกองทุนได้

**11) ความเสี่ยงในเรื่องคู่สัญญาในการทำสัญญาป้องกันความเสี่ยงจากอัตราแลกเปลี่ยน (Counter Party Risk)** คือความเสี่ยงที่อาจเกิดขึ้นจากคู่สัญญาในการทำสัญญาป้องกันความเสี่ยงจากอัตราแลกเปลี่ยนมีฐานะการเงินด้อยลงจนไม่อาจดำเนินการให้เป็นไปตามสัญญาได้

**แนวทางการบริหารความเสี่ยง**

ในการพิจารณาทำสัญญาป้องกันความเสี่ยงจากอัตราแลกเปลี่ยน บริษัทจัดการจะวิเคราะห์ฐานะการเงินของคู่สัญญา และจะติดตามความเสี่ยงในฐานะการเงินและของคู่สัญญาอย่างต่อเนื่อง

**12) ความเสี่ยงของการลงทุนในตราสารที่มีลักษณะของสัญญาซื้อขายล่วงหน้าแฝง (Structured Note Risk)** กองทุนอาจลงทุนในตราสารที่มีลักษณะของสัญญาซื้อขายล่วงหน้าแฝง (Structured Note) โดยเป็นไปตามหลักเกณฑ์ที่คณะกรรมการ ก.ล.ต. หรือสำนักงานคณะกรรมการ ก.ล.ต. ประกาศกำหนด ซึ่งตราสารที่มีลักษณะของสัญญาซื้อขายล่วงหน้าแฝง มีการจ่ายผลตอบแทนในการลงทุนโดยอ้างอิงกับสินค้าหรือตัวแปร เฉพาะเมื่อสินค้าหรือตัวแปร และโครงสร้างของตราสารประเภทนี้ ไม่ขัดกับวัตถุประสงค์และนโยบายการลงทุนของกองทุน

**แนวทางการบริหารความเสี่ยง**

กองทุนจะลงทุนในตราสารที่ออกโดยภาครัฐต่างประเทศที่ได้รับการจัดอันดับความน่าเชื่อถืออยู่ในอันดับที่สามารถลงทุนได้ (Investment Grade) จากสถาบันจัดอันดับความน่าเชื่อถือที่ได้รับการยอมรับจากสำนักงานคณะกรรมการ ก.ล.ต. เพื่อลดความเสี่ยงด้านเครดิตของคู่สัญญาและ/หรือในตราสาร โดยเป็นไปตามดุลยพินิจของผู้จัดการกองทุน และจะพยายามควบคุมความเสี่ยงโดยควบคุมสัดส่วนการลงทุนให้อยู่ในสัดส่วนที่เหมาะสม

## เครื่องมือบริหารความเสี่ยงด้านสภาพคล่องของกองทุนรวม

เครื่องมือบริหารความเสี่ยงด้านสภาพคล่องของกองทุนรวม โดยมีรายชื่อ ชนิดหน่วยลงทุน ดังต่อไปนี้

1. KTSUK-A
2. KTSUK-D
3. KTSUK-R
4. KTSUK-I
5. KTSUK-SSF

เครื่องมือบริหารความเสี่ยงสภาพคล่องของกองทุนรวม

- เครื่องมือการกำหนดให้ผู้ลงทุนเป็นผู้รับภาระค่าใช้จ่าย

ค่าธรรมเนียมการขายคืนที่ไม่เป็นไปตามปริมาณหรือระยะเวลาที่กำหนด (liquidity fee) :

กองทุนรวมทั่วไป

อัตราค่าธรรมเนียม liquidity fee ไม่เกินร้อยละ (ของมูลค่าหน่วยลงทุน) : 2.00

รายละเอียดเพิ่มเติม :

ในกรณีที่ผู้ถือหน่วยลงทุนมีการขายคืนหน่วยลงทุน หรือสับเปลี่ยนหน่วยลงทุนออกในวันทำการซื้อขายใด โดยมีมูลค่าตั้งแต่ร้อยละ 5 ของมูลค่าทรัพย์สินสุทธิของกองทุน บริษัทจัดการอาจคิดค่าธรรมเนียมการรักษาสภาพคล่อง (Liquidity Fee) ได้ในอัตราไม่เกินร้อยละ 2 ของมูลค่าหน่วยลงทุน

บริษัทจัดการจะพิจารณาเรียกเก็บ Liquidity Fee โดยมีหลักการในการพิจารณาเป็นไปตามนโยบายและแนวทางที่บริษัทจัดการกำหนด โดยพิจารณาจากปัจจัยต่าง ๆ ที่เกี่ยวข้อง ได้แก่ สภาพคล่องของทรัพย์สินที่กองทุนลงทุนหรือสภาพตลาดของทรัพย์สินหรือปัจจัยอื่นใดที่กระทบสภาพคล่องของหลักทรัพย์ที่กองทุนลงทุน โดยบริษัทจัดการอาจพิจารณาใช้ข้อมูลประมาณการภายใต้ข้อเท็จจริงที่มีอยู่และหรือสมมติฐานและหรือการประเมินจากปัจจัยที่เกี่ยวข้องเท่าที่สามารถทำได้เพื่อให้สามารถดำเนินการได้ภายในเวลาและเงื่อนไข ณ ขณะนั้นๆ

ในกรณีที่มีการใช้เครื่องมือ Liquidity Fee นี้ บริษัทจัดการสามารถเรียกเก็บ Liquidity Fee เพิ่มเติมจากการปรับมูลค่าทรัพย์สินสุทธิด้วยสูตรการคำนวณที่สะท้อนต้นทุนในการซื้อขายทรัพย์สินของกองทุนรวม (swing pricing) (ถ้ามี) หรือการเพิ่มค่าธรรมเนียมการขายหน่วยลงทุนที่สะท้อนต้นทุนในการซื้อขายทรัพย์สินของกองทุนรวม (anti-dilution levies – ADLs) (ถ้ามี) และสามารถเข้าร่วมกับเครื่องมือในการบริหารความเสี่ยงสภาพคล่องอื่นได้

บริษัทอาจเรียกเก็บ Liquidity fee ที่แตกต่างกันในแต่ละวันทำการที่มีการใช้เครื่องมือนี้

ในกรณีที่มีการใช้เครื่องมือ Liquidity Fee นี้ เงินจาก Liquidity Fee ที่เรียกเก็บได้จะนำกลับเข้ากองทุน

บริษัทจัดการขอสงวนสิทธิ์ที่จะปรับเพิ่มหรือลดอัตรา Liquidity Fee ที่เก็บจริง โดยปรับเพิ่มได้ไม่เกินอัตราสูงสุดที่กำหนดในโครงการ และหรือปรับเพิ่มระดับมูลค่าการขายคืนหน่วยลงทุนหรือสับเปลี่ยนออก และหรือปรับลดระยะเวลาการถือครองหน่วยลงทุนที่จะเรียกเก็บ



ค่าธรรมเนียมนี้ ได้ตามที่บริษัทจัดการเห็นสมควร โดยบริษัทจัดการจะเปิดเผยทางเว็บไซต์ของบริษัทจัดการหนังสือชี้ชวนส่วนข้อมูลกองทุนรวมหรือผ่านทางช่องทางอื่นที่บริษัทจัดการกำหนด

บริษัทจัดการขอสงวนสิทธิที่กำหนดรายละเอียดหลักเกณฑ์และหรือเงื่อนไข และอัตรา Liquidity Fee ที่แตกต่างกันตามระยะเวลาการถือครองหน่วยลงทุน และ/หรือมูลค่าการขายคืนหน่วยลงทุนหรือสับเปลี่ยนหน่วยลงทุนออกได้

บริษัทจัดการขอสงวนสิทธิที่จะนำข้อมูลของหน่วยลงทุนทุกชนิดมาใช้ในการพิจารณาและหรือตัดสินใจเรื่องต่าง ๆ ที่เกี่ยวข้องกับการใช้เครื่องมือ Liquidity Fee ในวันทำการนั้น

บริษัทจัดการขอสงวนสิทธิที่จะเปลี่ยนแปลงแนวทางการดำเนินการระหว่างการใช้เครื่องมือ เช่น การยกเลิกก่อนระยะเวลาที่กำหนด การประกาศใช้เครื่องมืออื่นแทนและ/หรือเพิ่มเติม เป็นต้น โดยจะยังคงเป็นไปตามที่สำนักงานคณะกรรมการ ก.ล.ต. และ/หรือสมาคมบริษัทจัดการลงทุนและ/หรือหน่วยงานที่มีอำนาจอื่นกำหนดและ/หรืออนุญาต/เห็นชอบ/ผ่อนผัน และ/หรือที่มีการแก้ไขเปลี่ยนแปลงให้บริษัทจัดการดำเนินการได้

อย่างไรก็ตามการใช้เครื่องมือนี้มีวัตถุประสงค์เพื่อบรรเทาผลกระทบทางลบที่อาจเกิดขึ้นกับผู้ถือหน่วยลงทุนที่ยังคงลงทุนในกองทุนต่อไป เครื่องมือนี้ไม่ได้มีวัตถุประสงค์เพื่อสร้างผลตอบแทนให้กองทุนแต่อย่างใด

**กองทุนรวม feeder fund และ fund of funds** เมื่อกองทุนปลายทางมีการใช้ liquidity fee บริษัทจัดการจะพิจารณาดำเนินการให้สอดคล้องกับกองทุนปลายทาง

#### รายละเอียดเพิ่มเติม :

ในกรณีที่บริษัทจัดการประสงค์ที่จะใช้เครื่องมือตามกองทุนปลายทาง หรือกรณีกองทุนปลายทางมีการใช้เครื่องมือดังกล่าว บริษัทจัดการขอสงวนสิทธิที่จะพิจารณาใช้เครื่องมือให้สอดคล้องกับกองทุนปลายทางได้ โดยบริษัทจัดการจะมีการติดตามเรื่องดังกล่าวเท่าที่สามารถทำได้ (best effort) โดยผู้ลงทุนสามารถศึกษาข้อมูลในเรื่องเครื่องมือดังกล่าวของกองทุนปลายทางได้จากหนังสือชี้ชวนของกองทุนปลายทาง

**การปรับ):**ค่าทรัพย์สินสุทธิด้วยสูตรการคำนวณที่สะท้อนต้นทุนในการซื้อขายทรัพย์สินของกองทุนรวม (swing pricing) :

กองทุนรวมทั่วไป

**อัตราสูงสุดไม่เกินร้อยละ :** 2.00 ของมูลค่าหน่วยลงทุน

**ด้วยวิธีปฏิบัติ :** Full swing pricing , Partial swing pricing

#### รายละเอียดเพิ่มเติม :

บริษัทจัดการจะพิจารณา swing factor โดยมีหลักการในการพิจารณาเป็นไปตามนโยบายและแนวทางที่บริษัทจัดการกำหนดโดยพิจารณาปัจจัยต่าง ๆ ที่เกี่ยวข้อง ได้แก่ ต้นทุนและค่าใช้จ่ายจากการซื้อหรือขายทรัพย์สินของกองทุนรวม (transaction costs) ซึ่งบริษัทจัดการอาจพิจารณาใช้ข้อมูลประมาณการภายใต้ข้อเท็จจริงที่มีอยู่และหรือสมมติฐานและหรือการประเมินจากปัจจัยที่เกี่ยวข้องเท่าที่สามารถทำได้ เพื่อให้สามารถดำเนินการได้ภายในเวลาและเงื่อนไข ณ ขณะนั้น ๆ

บริษัทจัดการจะพิจารณา Swing Thresholds โดยมีหลักการในการพิจารณาเป็นไปตามนโยบายและแนวทางที่บริษัทจัดการกำหนด โดยพิจารณาปัจจัยต่าง ๆ ที่เกี่ยวข้อง ได้แก่ สภาพคล่องของกองทุนรวมหรือปัจจัยอื่นใดที่กระทบสภาพคล่องของหลักทรัพย์ที่กองทุนลงทุน ทั้งนี้ โดยบริษัทจัดการอาจพิจารณาใช้ข้อมูลประมาณการภายใต้ข้อเท็จจริงที่มีอยู่และหรือสมมติฐานและหรือการประเมินจากปัจจัยที่เกี่ยวข้องเท่าที่สามารถทำได้เพื่อให้สามารถดำเนินการได้ภายในเวลาและเงื่อนไข ณ ขณะนั้น ๆ

ในกรณีที่บริษัทจัดการพิจารณาใช้ partial swing pricing จะเป็นการใช้เฉพาะวันทำการซื้อขายใดที่สัดส่วนของมูลค่าซื้อขายหน่วยลงทุนสุทธิของกองทุน เทียบกับมูลค่าทรัพย์สินสุทธิทั้งหมดของกองทุน มีค่าเกินกว่า swing threshold ที่บริษัทจัดการกำหนด โดยที่มูลค่าซื้อขายหน่วยลงทุนสุทธิของกองทุน คำนวณจากมูลค่าการซื้อหน่วยลงทุน (subscription) บวกมูลค่าการสับเปลี่ยนหน่วยลงทุนเข้า (switch in) หักด้วยมูลค่าการขายคืนหน่วยลงทุน (redemption) และหักด้วยมูลค่าการสับเปลี่ยนหน่วยลงทุนออก (switch out) ทั้งนี้ รายละเอียดวิธีการคำนวณเป็นไปตามวิธีที่บริษัทจัดการกำหนด

บริษัทจัดการอาจพิจารณาใช้ Swing Pricing ที่แตกต่างกันในแต่ละวันทำการที่มีการใช้เครื่องมือนี้

ณ ขณะใดขณะหนึ่ง บริษัทจัดการ จะไม่ใช่ Swing Pricing พร้อมกับ Anti-dilution levies – ADL แต่สามารถเข้าร่วมกับเครื่องมือในการบริหารความเสี่ยงสภาพคล่องอื่นได้

บริษัทจัดการขอสงวนสิทธิที่จะนำข้อมูลของหน่วยลงทุนทุกชนิดมาใช้ในการพิจารณาและหรือตัดสินใจเรื่องต่าง ๆ ที่เกี่ยวข้องกับการใช้เครื่องมือ Swing Pricing ในวันทำการนั้น

บริษัทจัดการขอสงวนสิทธิที่จะปรับเพิ่มหรือลดอัตรา swing factor ที่เก็บจริง ได้ตามที่บริษัทจัดการเห็นสมควรซึ่งจะปรับเพิ่มไม่เกินอัตราสูงสุดที่ระบุไว้ในโครงการ

บริษัทจัดการขอสงวนสิทธิที่จะนำค่าซื้อหน่วยลงทุนที่ชำระเงินด้วยเช็ค รวมเข้าเป็นยอดซื้อหน่วยลงทุนในวันทำการที่มีการใช้เครื่องมือ swing pricing และบริษัทจัดการจะนำยอดซื้อหน่วยลงทุนดังกล่าวไปใช้ในการพิจารณาและหรือตัดสินใจเรื่องต่าง ๆ ที่เกี่ยวข้องกับการใช้เครื่องมือ swing pricing ในวันทำการนั้น ทั้งนี้บริษัทจัดการขอสงวนสิทธิที่จะไม่เปลี่ยนแปลงการดำเนินการใด ๆ ที่ได้ดำเนินการหรือตัดสินใจไปแล้วที่เกี่ยวข้องกับการใช้เครื่องมือ swing pricing ในวันทำการนั้น แม้หากภายหลังปรากฏว่าเช็คค่าซื้อหน่วยลงทุนทั้งหมดหรือบางส่วนของวันทำการนั้นไม่สามารถเรียกเก็บเงินได้และรายการซื้อหน่วยลงทุนที่ชำระด้วยเช็คที่เรียกเก็บไม่ได้นั้น ไม่ได้ได้รับการจัดสรรหน่วยลงทุน

บริษัทจัดการขอสงวนสิทธิที่จะเปลี่ยนแปลงแนวทางการดำเนินการระหว่างการใช้เครื่องมือ เช่น การยกเลิกก่อนระยะเวลาที่กำหนด การประกาศใช้เครื่องมืออื่นแทนและ/หรือเพิ่มเติม เป็นต้น โดยจะยังคงเป็นไปตามที่สำนักงานคณะกรรมการ ก.ล.ต. และ/หรือสมาคมบริษัทจัดการลงทุนและ/หรือหน่วยงานที่มีอำนาจอื่นกำหนดและ/หรืออนุญาต/เห็นชอบ/ผ่อนผัน และ/หรือที่มีการแก้ไขเปลี่ยนแปลงให้บริษัทจัดการดำเนินการได้

**กองทุนรวม feeder fund และ fund of funds** เมื่อกองทุนปลายทางมีการใช้ swing pricing บริษัทจัดการจะพิจารณาดำเนินการให้สอดคล้องกับกองทุนปลายทาง

**รายละเอียดเพิ่มเติม :**

ในกรณีที่บริษัทจัดการประสงค์ที่จะใช้เครื่องมือตามกองทุนปลายทาง หรือกรณีกองทุนปลายทางมีการใช้เครื่องมือดังกล่าว บริษัทจัดการขอสงวนสิทธิที่จะพิจารณาใช้เครื่องมือให้สอดคล้องกับกองทุนปลายทางได้ โดยบริษัทจัดการจะมีการติดตามเรื่องดังกล่าวเท่าที่สามารถทำได้ (best effort) โดยผู้ลงทุนสามารถศึกษาข้อมูลในเรื่องเครื่องมือดังกล่าวของกองทุนปลายทางได้จากหนังสือชี้ชวนของกองทุนปลายทาง

**ค่าธรรมเนียมการซื้อขายหน่วยลงทุนที่สะท้อนต้นทุนในการซื้อขายทรัพย์สินของกองทุนรวม (Anti-Dilution Levies - ADLs) :  
กองทุนรวมทั่วไป**

**อัตราสูงสุดไม่เกินร้อยละ : 2.00 ของมูลค่าหน่วยลงทุน**

**รายละเอียดเพิ่มเติม :**

บริษัทจัดการจะพิจารณาเรียกเก็บค่าธรรมเนียมการซื้อขายหน่วยลงทุนที่สะท้อนต้นทุนในการซื้อขายทรัพย์สินของกองทุน (Anti-Dilution levies – ADLs) โดยมีหลักการในการพิจารณาเป็นไปตามนโยบายและแนวทางที่บริษัทจัดการกำหนด โดยจะอยู่ภายใต้ภาวะเปียบและหรือประกาศและหรือแนวทางปฏิบัติของสำนักงาน ก.ล.ต. และหรือสมาคมบริษัทจัดการลงทุนและหรือหน่วยงานที่มีอำนาจอื่น ทั้งนี้ การกำหนด ADLs factor จะคำนึงถึงปัจจัยที่เกี่ยวข้อง โดยพิจารณาปัจจัยต่าง ๆ ที่เกี่ยวข้อง ได้แก่ ต้นทุนและค่าใช้จ่ายจากการซื้อหรือขายทรัพย์สินของกองทุนรวม (transaction costs) โดยบริษัทจัดการอาจพิจารณาใช้ข้อมูลประมาณการภายใต้ข้อเท็จจริงที่มีอยู่และหรือสมมติฐานและหรือการประเมินจากปัจจัยที่เกี่ยวข้องเท่าที่สามารถทำได้เพื่อให้สามารถดำเนินการได้ภายในเวลาและเงื่อนไข ณ ขณะนั้น ๆ

การกำหนด ADLs threshold มีหลักการในการพิจารณาเป็นไปตามนโยบายและแนวทางที่บริษัทจัดการกำหนดโดยบริษัทจัดการจะคำนึงถึงปัจจัยที่เกี่ยวข้องกับสภาพคล่องของกองทุน โดยพิจารณาปัจจัยต่าง ๆ ที่เกี่ยวข้องได้แก่ สภาพคล่องของกองทุนรวมหรือปัจจัยอื่นใดที่กระทบสภาพคล่องของหลักทรัพย์ที่กองทุนลงทุน โดยบริษัทจัดการอาจพิจารณาใช้ ข้อมูลประมาณการภายใต้ข้อเท็จจริงที่มีอยู่และหรือสมมติฐานและหรือการประเมินจากปัจจัยที่เกี่ยวข้องเท่าที่สามารถทำได้เพื่อให้สามารถดำเนินการได้ภายในเวลาและเงื่อนไข ณ ขณะนั้น ๆ

บริษัทจัดการอาจพิจารณาเรียกเก็บ ADLs โดยจะเป็นการใช้เฉพาะวันทำการซื้อขายใดที่สัดส่วนของมูลค่าซื้อขายหน่วยลงทุนสุทธิของกองทุน เทียบกับมูลค่าทรัพย์สินสุทธิทั้งหมดของกองทุน มีค่าเกินกว่า ADLs threshold ที่บริษัทจัดการกำหนด โดยที่มูลค่าซื้อขายหน่วยลงทุนสุทธิของกองทุน คำนวณจากมูลค่าการซื้อหน่วยลงทุน (subscription) บวกมูลค่าการสับเปลี่ยนหน่วยลงทุนเข้า (switch in) หักด้วยมูลค่าการขายคืนหน่วยลงทุน (redemption) และหักด้วยมูลค่าการสับเปลี่ยนหน่วยลงทุนออก (switch out) ทั้งนี้ รายละเอียดวิธีการคำนวณเป็นไปตามวิธีที่บริษัทจัดการกำหนด

บริษัทจัดการกำหนด ADLs Threshold โดยใช้ข้อมูลดังต่อไปนี้

- (1) มูลค่าการซื้อหน่วยลงทุนและสับเปลี่ยนเข้า มากกว่ามูลค่าการขายคืนหน่วยลงทุนและสับเปลี่ยนออก
  - (2) มูลค่าการซื้อหน่วยลงทุนและสับเปลี่ยนเข้า น้อยกว่ามูลค่าการขายคืนหน่วยลงทุนและสับเปลี่ยนออก
- ซึ่งบริษัทจัดการอาจพิจารณากำหนด (1) และ (2) ในระดับที่ต่างกัน

ในกรณีที่มีการใช้เครื่องมือ ADLs นี้ ADLs ที่เรียกเก็บได้จะนำกลับเข้ากองทุน

บริษัทจัดการอาจพิจารณาเรียกเก็บ ADLs ที่แตกต่างกันในแต่ละวันทำการที่มีการใช้เครื่องมือนี้

ณ ขณะใดขณะหนึ่ง บริษัทจัดการ จะไม่ใช่ ADLs พร้อมกับ Swing Pricing แต่สามารถใช้ร่วมกับเครื่องมือในการบริหารความเสี่ยงสภาพคล่องอื่นได้

บริษัทจัดการขอสงวนสิทธิที่จะนำข้อมูลของหน่วยลงทุนทุกชนิดมาใช้ในการพิจารณาและหรือตัดสินใจเรื่องต่าง ๆ ที่เกี่ยวข้องกับการใช้เครื่องมือ ADLs ในวันทำการนั้น

บริษัทจัดการขอสงวนสิทธิที่จะนำค่าซื้อหน่วยลงทุนที่ชำระเงินด้วยเช็ค รวมเข้าเป็นยอดซื้อหน่วยลงทุนในวันทำการที่มีการใช้เครื่องมือ ADLs และบริษัทจัดการจะนำยอดซื้อหน่วยลงทุนดังกล่าวไปใช้ในการพิจารณาและหรือตัดสินใจเรื่องต่าง ๆ ที่เกี่ยวข้องกับการใช้เครื่องมือ ADLs ในวันทำการนั้น ทั้งนี้บริษัทจัดการขอสงวนสิทธิที่จะไม่เปลี่ยนแปลงการดำเนินการใด ๆ ที่ได้ดำเนินการหรือตัดสินใจไปแล้วที่เกี่ยวข้องกับการใช้เครื่องมือ ADLs ในวันทำการนั้น แม้หากภายหลังปรากฏว่าเช็คค่าซื้อหน่วยลงทุนทั้งหมดหรือบางส่วนของวันทำการนั้นไม่สามารถเรียกเก็บเงินได้และรายการซื้อหน่วยลงทุนที่ชำระด้วยเช็คที่เรียกเก็บไม่ได้นั้น ไม่ได้ได้รับการจัดสรรหน่วยลงทุน

บริษัทจัดการขอสงวนสิทธิที่จะเรียกเก็บ Anti-dilution levies – ADLs จากผู้ที่ทำรายการซื้อหน่วยลงทุนและสับเปลี่ยนหน่วยลงทุนเข้าหรือขายคืนหน่วยลงทุนและสับเปลี่ยนหน่วยลงทุนออก เพียงฝั่งใดฝั่งหนึ่งที่เกิน ADLs threshold ที่บริษัทกำหนดไว้ รวมถึงบริษัทจัดการขอสงวนสิทธิที่จะพิจารณากำหนดอัตราเรียกเก็บ ADLs ที่แตกต่างกันได้ และขอสงวนสิทธิที่จะมีข้อกำหนดเพิ่มเติมในการเรียกเก็บเฉพาะรายที่ทำรายการซื้อหน่วยลงทุนและสับเปลี่ยนหน่วยลงทุนเข้า หรือขายคืนหน่วยลงทุนและสับเปลี่ยนหน่วยลงทุนออกในปริมาณมากตามแนวทางที่บริษัทจัดการจะกำหนดได้

บริษัทจัดการขอสงวนสิทธิที่จะปรับเพิ่มหรือลดอัตรา ADLs ที่เรียกเก็บ ซึ่งจะปรับเพิ่มไม่เกินอัตราสูงสุดที่ระบุไว้ในโครงการ โดยบริษัทจัดการจะเปิดเผยทางเว็บไซต์ของบริษัทจัดการในหนังสือชี้ชวนส่วนข้อมูลกองทุนรวมหรือผ่านทางช่องทางอื่นที่บริษัทจัดการกำหนด

บริษัทจัดการขอสงวนสิทธิที่จะเปลี่ยนแปลงแนวทางดำเนินการระหว่างการใช้เครื่องมือ เช่น การยกเลิกก่อนระยะเวลาที่กำหนด การประกาศใช้เครื่องมืออื่นแทนและ/หรือเพิ่มเติม เป็นต้น โดยจะยังคงเป็นไปตามที่สำนักงานคณะกรรมการ ก.ล.ต. และ/หรือสมาคมบริษัทจัดการลงทุนและ/หรือหน่วยงานที่มีอำนาจอื่นกำหนดและ/หรืออนุญาต/เห็นชอบ/ผ่อนผัน และ/หรือที่มีการแก้ไขเปลี่ยนแปลงให้บริษัทจัดการดำเนินการได้

อย่างไรก็ตาม การใช้เครื่องมือนี้มีวัตถุประสงค์เพื่อบรรเทาผลกระทบทางลบที่อาจเกิดขึ้นกับผู้ถือหน่วยที่ยังคงลงทุนในกองทุนต่อไป เครื่องมือนี้ไม่ได้มีวัตถุประสงค์เพื่อสร้างผลตอบแทนให้กองทุนแต่อย่างใด

**กองทุนรวม feeder fund และ fund of funds** เมื่อกองทุนปลายทางมีการใช้ ADLs บริษัทจัดการจะพิจารณาดำเนินการให้สอดคล้องกับกองทุนปลายทาง

**รายละเอียดเพิ่มเติม :**

ในกรณีที่บริษัทจัดการประสงค์ที่จะใช้เครื่องมือตามกองทุนปลายทาง หรือกรณีกองทุนปลายทางมีการใช้เครื่องมือดังกล่าว บริษัทจัดการขอสงวนสิทธิ์ที่จะพิจารณาใช้เครื่องมือให้สอดคล้องกับกองทุนปลายทางได้ โดยบริษัทจัดการจะมีการติดตามเรื่องดังกล่าวเท่าที่สามารถทำได้ (best effort) โดยผู้ลงทุนสามารถศึกษาข้อมูลในเรื่องเครื่องมือดังกล่าวของกองทุนปลายทางได้จากหนังสือชี้ชวนของกองทุนปลายทาง

**- การกำหนดเงื่อนไขหรือข้อจำกัดในการรับคำสั่งขายคืนหน่วยลงทุน**

**ระยะเวลาที่ต้องแจ้งล่วงหน้าก่อนการขายคืนหน่วยลงทุน (notice period) :**

**กองทุนรวมทั่วไป**

**เมื่อผู้ถือหน่วยลงทุนต้องการไถ่ถอนหน่วยลงทุนมูลค่าเกินกว่า : 10.00 % ของมูลค่าทรัพย์สินสุทธิ**

**จะต้องแจ้งบริษัทจัดการล่วงหน้าเป็นเวลา : 7 วันทำการ**

รายละเอียดเพิ่มเติม :

บริษัทจัดการจะพิจารณาใช้ Notice period สูงสุดไม่เกิน 7 วันทำการ เมื่อผู้ถือหน่วยลงทุนต้องการไถ่ถอนหน่วยลงทุนโดยมีมูลค่าเกินกว่าร้อยละ 10 ของมูลค่าทรัพย์สินสุทธิของกองทุน

บริษัทจัดการอาจพิจารณาใช้และกำหนดระยะเวลาที่ต้องแจ้งล่วงหน้าก่อนการขายคืนหน่วยลงทุน (Notice period) โดยมีหลักการในการพิจารณาเป็นไปตามนโยบายและแนวทางที่บริษัทจัดการกำหนด โดยพิจารณาปัจจัยต่าง ๆ ที่เกี่ยวข้อง ได้แก่ การประเมินสภาพคล่องของกองทุนรวม สภาพคล่องของตลาด หรือปัจจัยอื่นใดที่กระทบสภาพคล่องของหลักทรัพย์ที่กองทุนรวมลงทุน โดยบริษัทจัดการอาจพิจารณาใช้ข้อมูลประมาณการภายใต้ข้อเท็จจริงที่มีอยู่และหรือสมมติฐานและหรือการประเมินจากปัจจัยที่เกี่ยวข้องเท่าที่สามารถทำได้เพื่อให้สามารถดำเนินการได้ภายในเวลาและเงื่อนไข ณ ขณะนั้นๆ

บริษัทจัดการอาจพิจารณากำหนด Notice period ที่แตกต่างกันในแต่ละวันทำการที่มีการใช้เครื่องมือนี้ได้

บริษัทจัดการอาจพิจารณาไม่ใช้ Notice Period ก็ได้ในกรณีที่กองทุนรวมมีสภาพคล่องเพียงพอ ทั้งนี้ขึ้นอยู่กับดุลยพินิจของบริษัทจัดการ

บริษัทจัดการอาจใช้ Notice period ร่วมกับเครื่องมือในการบริหารความเสี่ยงสภาพคล่องอื่นได้

ในกรณีที่มีการใช้ Notice period และมีเหตุที่ทำให้ต้องใช้เครื่องมืออื่นด้วย บริษัทจัดการขอสงวนสิทธิ์ที่จะปฏิบัติตามคำสั่งที่ได้จาก Notice period นั้นเช่นเดียวกับคำสั่งที่ได้ตามปกติในวันที่ทำรายการด้วย ทั้งนี้ บริษัทจัดการอาจพิจารณาใช้ Notice period ร่วมกับเครื่องมืออื่น ได้แก่ Liquidity Fee, Swing pricing, ADLs, Redemption Gate, Side pocket, Suspension of Dealings และหรือเครื่องมืออื่น ๆ

บริษัทจัดการขอสงวนสิทธิ์ที่จะปรับเพิ่มหรือลด Notice period ได้ตามที่บริษัทจัดการเห็นสมควร ซึ่งจะปรับเพิ่มไม่เกิน Notice period สูงสุดที่กำหนดไว้ในโครงการ โดยบริษัทจัดการจะเปิดเผยทางเว็บไซต์ของบริษัทจัดการและในหนังสือชี้ชวนส่วนข้อมูลกองทุนรวมหรือผ่านทางช่องทางอื่นที่บริษัทจัดการกำหนด

**กองทุนรวม feeder fund และ fund of funds** เมื่อกองทุนปลายทางมีการใช้ notice period บริษัทจัดการสามารถจะพิจารณาดำเนินการให้สอดคล้องกับกองทุนปลายทางได้

**รายละเอียดเพิ่มเติม :**

ในกรณีที่บริษัทจัดการประสงค์ที่จะใช้เครื่องมือตามกองทุนปลายทาง หรือกรณีกองทุนปลายทางมีการใช้เครื่องมือดังกล่าว บริษัทจัดการขอสงวนสิทธิที่จะพิจารณาใช้เครื่องมือให้สอดคล้องกับกองทุนปลายทางได้ โดยบริษัทจัดการจะมีการติดตามเรื่องดังกล่าวเท่าที่สามารถทำได้ (best effort) โดยผู้ลงทุนสามารถศึกษาข้อมูลในเรื่องเครื่องมือดังกล่าวของกองทุนปลายทางได้จากหนังสือชี้ชวนของกองทุนปลายทาง

**เพดานการขายคืนหน่วยลงทุน (redemption gate) :****กองทุนรวมทั่วไป**

**เพดานการขายคืนหน่วยลงทุนไม่ต่ำกว่าร้อยละ :** 10.00 ของมูลค่าทรัพย์สินสุทธิของกองทุนรวม

**โดยบริษัทจัดการจะใช้เพดานการขายคืนหน่วยลงทุนไม่เกิน :** 7 วันทำการ

**ในทุกรอบเวลา :** 30 วัน

**รายละเอียดเพิ่มเติม :**

บริษัทจัดการอาจพิจารณาใช้ Redemption Gate เฉพาะกรณีที่เกิดสถานการณ์ไม่ปกติ หรือประเมินว่าสถานการณ์อาจจะไม่ปกติ โดยพิจารณาปัจจัยต่าง ๆ ที่เกี่ยวข้อง ได้แก่ ความผันผวนในตลาดซื้อ ขายทรัพย์สิน, สภาพคล่องของตลาดลดลงจากภาวะปกติ, สภาพคล่องของกองทุนผิดปกติ, สภาพคล่องของกองทุนไม่สอดคล้องกับปริมาณการไถ่ถอนของกองทุน, เกิดการไถ่ถอนผิดปกติ, เกิดการไถ่ถอนมากกว่า Redemption Gate ที่กำหนดไว้ หรือปัจจัยอื่นๆที่กระทบสภาพคล่องของหลักทรัพย์ที่กองทุนรวมลงทุน โดยบริษัทจัดการอาจกำหนดเงื่อนไขเพื่อป้องกันสถานการณ์ที่ไม่ปกติด้วย Gate threshold ได้

ในกรณีที่บริษัทจัดการกำหนดเงื่อนไขเพื่อป้องกันสถานการณ์ที่ไม่ปกติด้วย Gate threshold ในกรณีดังกล่าว Redemption Gate จะใช้เฉพาะวันทำการซื้อขายใดที่ สัดส่วนของมูลค่าซื้อขายหน่วยลงทุนสุทธิของกองทุนเทียบกับมูลค่าทรัพย์สินสุทธิทั้งหมดของกองทุน มีค่าเท่ากับหรือมากกว่า Gate threshold ที่บริษัทจัดการกำหนด โดยที่มูลค่าซื้อขายหน่วยลงทุนสุทธิของกองทุน คำนวณจากมูลค่าการซื้อหน่วยลงทุน (subscription) บวก มูลค่าการสับเปลี่ยนหน่วยลงทุนเข้า (switch in) หักด้วยมูลค่าการขายคืนหน่วยลงทุน (redemption) และ หักด้วยมูลค่าการสับเปลี่ยนหน่วยลงทุนออก (switch out)

บริษัทจัดการจะพิจารณากำหนดวิธีการรับซื้อคืนหน่วยลงทุนตาม Redemption Gate โดยการเฉลี่ยตามสัดส่วน (pro-rata basis) ของคำสั่งรับซื้อคืนหน่วยลงทุนและสับเปลี่ยนออก ณ วันที่ใช้ Redemption Gate

บริษัทจัดการอาจพิจารณากำหนด Redemption Gate และ gate period ในแต่ละครั้งแตกต่างกันได้ แต่ Redemption Gate จะไม่ต่ำกว่า Redemption Gate ขั้นต่ำ และ gate period จะไม่มากกว่าระดับเพดานที่ระบุไว้ในโครงการ

คำสั่งรับซื้อคืนหน่วยลงทุนและสับเปลี่ยนออกส่วนที่เหลือ บริษัทจัดการจะนำไปทำรายการในวันทำการรับซื้อคืนหน่วยลงทุนถัดไป ร่วมกับคำสั่งรับซื้อคืนหน่วยลงทุนและสับเปลี่ยนออกใหม่ตามสัดส่วน (pro-rata basis) โดยไม่มีการจัดลำดับก่อน-หลังของคำสั่งรับซื้อคืนหน่วยลงทุนและสับเปลี่ยนหน่วยลงทุนออก ทั้งนี้ บริษัทจัดการจะเปิดให้ผู้ถือหน่วยลงทุนสามารถยกเลิกคำสั่งส่วนที่เหลือได้เมื่อบริษัทจัดการมีระบบงานสำหรับรองรับการยกเลิกคำสั่งดังกล่าว และเมื่อบริษัทจัดการเริ่มเปิดใช้ระบบ บริษัทจัดการจะเปิดเผยให้ทราบในหนังสือชี้ชวนส่วนข้อมูลกองทุนรวม

บริษัทจัดการจะทำการรับซื้อคืนหน่วยลงทุนและสับเปลี่ยนออก ไม่เกิน Redemption Gate ตามราคาซื้อคืนหน่วยลงทุน ณ วันทำการรับซื้อคืนหน่วยลงทุน ทั้งนี้ เว้นแต่กรณีที่กองทุนมีสภาพคล่องเพียงพอ บริษัทจัดการขอสงวนสิทธิที่จะรับซื้อคืนหน่วยลงทุนหรือสับเปลี่ยนหน่วยลงทุนเกินกว่า Redemption Gate ที่ประกาศใช้

บริษัทจัดการจะแจ้งให้ผู้ถือหน่วยลงทุนทราบเมื่อมีการใช้ Redemption gate โดยไม่ชักช้า

ในกรณีที่มีการใช้เครื่องมือ Redemption Gate นี้ บริษัทจัดการอาจใช้ร่วมกับเครื่องมือในการบริหารความเสี่ยงสภาพคล่องอื่นได้

บริษัทจัดการอาจพิจารณาใช้ Redemption Gate ที่แตกต่างกันในแต่ละวันทำการที่มีการใช้เครื่องมือนี้

บริษัทจัดการขอสงวนสิทธิที่จะปรับเพิ่มหรือลดอัตรา Gate threshold ตามที่บริษัทจัดการเห็นสมควร โดยจะปรับลดไม่ต่ำกว่า Redemption Gate ขั้นต่ำที่ระบุในโครงการและหรือปรับเพิ่มหรือลด gate period ตามที่บริษัทจัดการเห็นสมควร โดยจะปรับเพิ่มได้ไม่เกินกว่าที่ระบุไว้ในโครงการ ทั้งนี้ รายละเอียดวิธีการคำนวณเป็นไปตามวิธีที่บริษัทจัดการกำหนด

บริษัทจัดการขอสงวนสิทธิที่จะรับซื้อคืนหน่วยลงทุนหรือสับเปลี่ยนหน่วยลงทุนเกินกว่า Redemption Gate ที่ประกาศใช้

บริษัทจัดการขอสงวนสิทธิที่จะเปลี่ยนแปลงแนวทางการดำเนินการระหว่างการทำ Redemption Gate ได้แก่ การยกเลิก Redemption Gate ก่อนระยะเวลาที่กำหนด การใช้เครื่องมืออื่นแทน Redemption Gate เป็นต้น (ถ้ามี) ทั้งนี้ ในกรณีที่ไม่สามารถชำระค่าขายคืนหน่วยลงทุนในส่วนที่เหลือได้ บริษัทจัดการอาจพิจารณายกเลิกคำสั่งขายคืนหน่วยลงทุนทั้งหมดที่ค้างอยู่ในรายการ และแจ้งผู้ถือหน่วยลงทุนที่ถูกยกเลิกคำสั่งโดยไม่ชักช้า

บริษัทจัดการขอสงวนสิทธิที่จะนำข้อมูลของหน่วยลงทุนทุกชนิดมาใช้ในการพิจารณาและหรือตัดสินใจเรื่องต่าง ๆ ที่เกี่ยวข้องกับการใช้เครื่องมือ Redemption Gate ในวันทำการนั้น

**กองทุนรวม feeder fund และ fund of funds** เมื่อกองทุนปลายทางมีการใช้ redemption gate บริษัทจัดการจะพิจารณาดำเนินการให้สอดคล้องกับกองทุนปลายทาง

#### รายละเอียดเพิ่มเติม :

ในกรณีที่บริษัทจัดการประสงค์ที่จะใช้เครื่องมือตามกองทุนปลายทาง หรือกรณีกองทุนปลายทางมีการใช้เครื่องมือดังกล่าว บริษัทจัดการขอสงวนสิทธิที่จะพิจารณาใช้เครื่องมือให้สอดคล้องกับกองทุนปลายทางได้ โดยบริษัทจัดการจะมีการติดตามเรื่องดังกล่าวเท่าที่สามารถทำได้ (best effort) โดยผู้ลงทุนสามารถศึกษาข้อมูลในเรื่องเครื่องมือดังกล่าวของกองทุนปลายทางได้จากหนังสือชี้ชวนของกองทุนปลายทาง

- การไม่ขายหรือไม่รับซื้อคืนหน่วยลงทุนตามคำสั่งที่รับไว้หรือจะหยุดรับคำสั่งซื้อหรือคำสั่งขายคืนหน่วยลงทุน  
(Suspension of dealings)

บริษัทจัดการกองทุนรวมสามารถดำเนินการได้สูงสุดไม่เกิน (วันทำการ) : 1 วันทำการ



เว้นแต่จะได้รับการผ่อนผันเวลาดังกล่าวจากสำนักงาน ก.ล.ต. โดยบริษัทจัดการกองทุนรวมพิจารณาแล้ว มีความเชื่อโดยสุจริตและสมเหตุสมผลว่า จำเป็นต้องระงับการซื้อขายหน่วยลงทุนโดยได้รับความเห็นชอบจากผู้ดูแลผลประโยชน์ กรณีเกิดเหตุตามประกาศคณะกรรมการกำกับหลักทรัพย์ และตลาดหลักทรัพย์กำหนด

- การดำเนินการในกรณีที่ผู้ออกตราสารหนี้หรือลูกหนี้ตามสิทธิเรียกร้องผิดนัดชำระหนี้หรือตราสารที่ลงทุน ประสบปัญหาขาดสภาพคล่องหรือไม่สามารถจำหน่ายได้ด้วยราคาที่สมเหตุสมผล (side pocket)

บริษัทจัดการจะกำหนดวิธีการคำนวณมูลค่าหน่วยลงทุนในกรณีทรัพย์สินที่กองทุนรวมมีการลงทุนโดยมีนัยสำคัญต่อมูลค่าทรัพย์สินของกองทุนรวมประสบปัญหาขาดสภาพคล่อง หรือไม่สามารถจำหน่ายได้ด้วยราคาที่สมเหตุสมผล เมื่อได้รับความเห็นชอบจากผู้ดูแลผลประโยชน์ โดยบริษัทจัดการสามารถใช้วิธีการคำนวณมูลค่าหน่วยลงทุนโดยบันทึกมูลค่าทรัพย์สินดังกล่าวเป็น 0 และให้ผู้ถือหน่วยลงทุนที่มีชื่ออยู่ในทะเบียน ณ วันที่ได้บันทึกมูลค่าดังกล่าวเป็นผู้มีสิทธิที่จะได้รับเงินหลังจากที่สามารถจำหน่ายทรัพย์สินนั้นได้ ทั้งนี้ บริษัทจัดการจะดำเนินการให้เป็นไปตามหลักเกณฑ์ที่สำนักงาน ก.ล.ต. กำหนด

### สิทธิและข้อจำกัดของผู้ถือหน่วยลงทุน

#### เงื่อนไขที่ผู้ถือหน่วยลงทุนอาจถูกจำกัดสิทธิ

- หากผู้ถือหน่วยลงทุนถือหน่วยลงทุนเกินกว่า 1 ใน 3 ของจำนวนหน่วยลงทุนที่จำหน่ายได้แล้วทั้งหมดของกองทุนรวม บริษัทจัดการกองทุนรวมจะไม่นับคะแนนเสียงส่วนที่เกินดังกล่าว เว้นแต่เป็นกรณีกองทุนรวมที่มีการแบ่งชนิดหน่วยลงทุนและหน่วยลงทุนชนิดดังกล่าวมีผู้ถือหน่วยลงทุนเพียงรายเดียว จะนับคะแนนเสียงของผู้ถือหน่วยลงทุนดังกล่าวได้เต็มตามจำนวนที่ถืออยู่
- สำหรับหน่วยลงทุนชนิดเพื่อการออม ผู้ลงทุนไม่สามารถนำหน่วยลงทุนไปจำหน่าย จ่ายโอน จำน่า หรือจำไปเป็นประกันได้
- สำหรับหน่วยลงทุนชนิดเพื่อการออม ผู้ลงทุนควรลงทุนในกองทุนอย่างน้อย 10 ปี เพื่อให้เป็นไปตามเงื่อนไขที่กฎหมายกำหนด
- สำหรับหน่วยลงทุนชนิดเพื่อการออม การขายคืนหน่วยลงทุนเพื่อให้ได้รับสิทธิประโยชน์ทางภาษีนั้น ผู้ถือหน่วยลงทุนมีภาระผูกพันที่จะต้องปฏิบัติตามเงื่อนไขและวิธีการที่กำหนดไว้ในกฎหมายภาษีอากร ในกรณีที่การขายคืนหน่วยลงทุนของผู้ถือหน่วยลงทุนไม่เป็นไปตามเงื่อนไขที่กำหนดไว้ในกฎหมายภาษีอากร ผู้ถือหน่วยลงทุนมีหน้าที่ต้องเสียภาษีเพิ่มเติมตามที่กำหนดไว้ในกฎหมายภาษีอากรด้วย

#### ข้อมูลการถือหน่วยลงทุนเกินข้อจำกัดในการใช้สิทธิหรือความเสี่ยงที่มีแนวโน้มว่าจะเกิดขึ้น (ถ้ามี)

ไม่มี ทั้งนี้ ผู้ลงทุนสามารถตรวจสอบข้อมูลการถือหน่วยลงทุนเกินข้อจำกัดในการใช้สิทธิหรือความเสี่ยง ได้ที่ [www.ktam.co.th](http://www.ktam.co.th)

#### วิธีการโอนหน่วยลงทุน และข้อจำกัดการโอนหน่วยลงทุน

##### วิธีการโอนหน่วยลงทุน :

(ก) ผู้โอนและผู้รับโอน จะต้องมายื่นคำขอโอนหน่วยลงทุนด้วยตนเองที่สำนักงานนายทะเบียนหน่วยลงทุน ในกรณีที่ผู้รับโอนไม่ได้เป็นผู้ใช้บริการกองทุนเปิดกับบริษัทจัดการ ผู้รับโอนจะต้องกรอกรายละเอียดในใบเปิดบัญชีกองทุนและยื่นต่อนายทะเบียนหน่วยลงทุนพร้อมคำขอโอนหน่วยลงทุน

(ข) ในการโอนหน่วยลงทุน ผู้โอนซึ่งเป็นผู้ถือหน่วยลงทุนประเภทบุคคลธรรมดา จะต้องแสดงบัตรประจำตัวประชาชน บัตรข้าราชการ บัตรพนักงานรัฐวิสาหกิจ หรือเอกสารแสดงตนอื่นของทางราชการ และผู้ถือหน่วยลงทุนประเภทนิติบุคคลจะต้องแสดงเอกสารสำคัญที่แสดงถึงการดำเนินกิจกรรมในนามของนิติบุคคลนั้น เช่น หนังสือรับรองหนังสือมอบอำนาจกระทำการ และหนังสือบริคณห์สนธิของนิติบุคคลนั้น ต่อ



บริษัทจัดการหรือผู้สนับสนุนการขายหรือรับซื้อคืนหน่วยลงทุน

(ค) ผู้โอนหน่วยลงทุนจะต้องเสียค่าธรรมเนียมการโอนหน่วยลงทุน ตามอัตราที่นายทะเบียนหน่วยลงทุนกำหนด และหลังจากที่นายทะเบียนหน่วยลงทุนได้รับค่าธรรมเนียมการโอนหน่วยลงทุนแล้ว นายทะเบียนหน่วยลงทุนจะส่งมอบใบเสร็จรับเงินและใบกำกับภาษี พร้อมหลักฐานการรับคำขอโอนหน่วยลงทุนแก่ผู้โอนและผู้รับโอนไว้เป็นหลักฐาน

(ง) ทั้งนี้ สิทธิของผู้ถือหน่วยลงทุนจะเกิดขึ้น หลังจากที่นายทะเบียนหน่วยลงทุนได้บันทึกข้อมูลการโอนหน่วยลงทุนของผู้โอนและผู้รับโอนในทะเบียนผู้ถือหน่วยลงทุนแล้วเท่านั้น โดยนายทะเบียนหน่วยลงทุนจะออกและจัดส่งหนังสือรับรองสิทธิในหน่วยลงทุนแก่ผู้โอนและผู้รับโอนภายใน 15 วันนับตั้งแต่วันที่นายทะเบียนหน่วยลงทุนได้รับคำขอโอนหน่วยลงทุนพร้อมเอกสารครบถ้วนตามที่กำหนดอย่างใดก็ตาม สำหรับหน่วยลงทุนชนิดเพื่อการออม ผู้ถือหน่วยลงทุนไม่สามารถนำหน่วยลงทุนของกองทุนไปจำหน่าย จ่าย โอน จำนำ หรือนำไปเป็นประกันได้ ดังนั้น นายทะเบียนจะไม่รับจดทะเบียนการโอน จำนำ หน่วยลงทุนของกองทุน

**ข้อจำกัดการโอนหน่วยลงทุน :**

- ผู้ถือหน่วยลงทุนอาจไม่สามารถโอนหน่วยลงทุนให้กับหรือเพื่อประโยชน์กับ
  - 1) พลเมืองสหรัฐอเมริกา หรือผู้มีถิ่นฐานอยู่ในประเทศสหรัฐอเมริกา (ซึ่งรวมถึงดินแดนของประเทศสหรัฐอเมริกา หรือที่ประเทศสหรัฐอเมริกาครอบครอง) รวมถึงผู้ที่ไม่มีหนังสือเดินทางของประเทศสหรัฐอเมริกา หรือผู้ถือ Green Card ที่ออกโดยประเทศสหรัฐอเมริกา
  - 2) นิติบุคคล รวมถึงบริษัท หรือห้างหุ้นส่วน เป็นต้น ซึ่งจัดตั้งขึ้นภายใต้กฎหมายของประเทศสหรัฐอเมริกา รวมถึงสาขาของนิติบุคคลดังกล่าว
  - 3) หน่วยงานของรัฐบาลสหรัฐอเมริกาทั้งในและนอกประเทศสหรัฐอเมริกา
  - 4) ผู้ลงทุนซึ่งติดต่อหรือรับข้อมูล หรือส่งคำสั่งเกี่ยวกับหน่วยลงทุนของบริษัทจัดการ หรือชำระ/รับชำระเงินเกี่ยวกับหน่วยลงทุนดังกล่าวในประเทศสหรัฐอเมริกา ทั้งนี้ รวมถึงผู้ลงทุนที่ใช้ตัวแทนหรือผู้จัดการที่ตั้งอยู่ในประเทศสหรัฐอเมริกาในการดำเนินการดังกล่าว
  - 5) กองทรัพย์สินของบุคคลและนิติบุคคลดังกล่าวตามข้อ 1) – 4)
  - 6) บุคคลและ/หรือประเทศอื่นใดที่บริษัทจัดการกำหนดเพิ่มเติมภายหลัง
- สำหรับหน่วยลงทุนชนิดเพื่อการออม ผู้ถือหน่วยลงทุนไม่สามารถนำหน่วยลงทุนไปจำหน่าย จ่าย โอน จำนำ หรือนำไปเป็นประกันได้

**การออกและส่งมอบหลักฐานแสดงสิทธิในหน่วยลงทุน**

- หนังสือรับรองสิทธิในหน่วยลงทุน
 

บริษัทจัดการโดยนายทะเบียนจะออกหนังสือรับรองสิทธิในหน่วยลงทุนให้ผู้ถือหน่วยลงทุนทุกครั้งที่มีการขายหรือรับซื้อคืนหน่วยลงทุนให้ผู้ถือหน่วยลงทุน โดยจะดำเนินการจัดส่งหนังสือรับรองสิทธิในหน่วยลงทุนแก่ผู้ถือหน่วยลงทุนภายใน 5 วันทำการนับตั้งแต่วันที่นายทะเบียนได้รับคำขอโอนมูลค่าทรัพย์สินสุทธิ มูลค่าหน่วยลงทุน และราคาหน่วยลงทุน

บริษัทจัดการขอสงวนสิทธิในการอนุญาตให้ผู้ถือหน่วยลงทุนขอเปลี่ยนแปลงการรับหนังสือรับรองสิทธิในหน่วยลงทุน เป็นสมุดบัญชีแสดงสิทธิในหน่วยลงทุนในภายหลัง โดยขึ้นอยู่กับดุลยพินิจของบริษัทจัดการ
- สมุดบัญชีแสดงสิทธิในหน่วยลงทุน
 

บริษัทจัดการโดยนายทะเบียน หรือผู้สนับสนุนการขายหรือรับซื้อคืนหน่วยลงทุนจะออกสมุดบัญชีแสดงสิทธิในหน่วยลงทุนให้แก่ผู้ถือหน่วยลงทุนภายใน 15 วันทำการ นับตั้งแต่วันที่สิ้นสุดระยะเวลาเสนอขายหน่วยลงทุนครั้งแรก และในกรณีที่บริษัทจัดการขาย หรือรับซื้อคืนหรือสับเปลี่ยนหน่วยลงทุนภายหลังการเสนอขายครั้งแรก บริษัทจัดการโดยนายทะเบียน หรือผู้สนับสนุนการขายหรือรับซื้อคืนหน่วยลงทุนจะออกสมุดบัญชีแสดงสิทธิในหน่วยลงทุนให้แก่ผู้ถือหน่วยลงทุนภายในวันทำการซื้อขายหน่วยลงทุน หรือภายในวันทำการที่บริษัท

จัดการหรือผู้สนับสนุนการขายหรือรับซื้อคืนหน่วยลงทุนกำหนด โดยผู้ถือหน่วยลงทุนมีหน้าที่ในการมารับสมุดบัญชีแสดงสิทธิในหน่วยลงทุนด้วยตนเอง ณ ที่ทำการของผู้สนับสนุนการขายหรือรับซื้อคืนหน่วยลงทุน ที่ผู้ถือหน่วยลงทุนเปิดบัญชี หรือแจ้งร้องขอรับสมุดบัญชีแสดงสิทธิในหน่วยลงทุนไว้

ทั้งนี้ บริษัทจัดการขอสงวนสิทธิในการพิจารณาออกเอกสารแสดงสิทธิในหน่วยลงทุนรูปแบบใดรูปแบบหนึ่งให้กับผู้สั่งซื้อหรือผู้ถือหน่วยลงทุน เพื่อเป็นหลักฐานยืนยันการทำรายการซื้อหรือขายคืนหรือสับเปลี่ยนหน่วยลงทุน โดยผู้สั่งซื้อหรือผู้ถือหน่วยลงทุนสามารถร้องขอหรือปรับเปลี่ยนรูปแบบของเอกสารแสดงสิทธิในหน่วยลงทุนได้ภายหลัง ตามหลักเกณฑ์ เงื่อนไขที่บริษัทจัดการกำหนด และบริษัทจัดการขอสงวนสิทธิในการเปลี่ยนแปลง หรือเพิ่มเติมเงื่อนไขในการออกเอกสารแสดงสิทธิในหน่วยลงทุน และระยะเวลาการส่งมอบ เพื่อประโยชน์แก่กองทุนโดยรวม หรือเพื่อปกป้องผลประโยชน์ของผู้ถือหน่วยลงทุน หรือเพื่ออำนวยความสะดวกให้แก่ผู้ถือหน่วยลงทุนในอนาคต โดยไม่ถือว่าเป็นการแก้ไขโครงการจัดการกองทุนรวม และไม่ถือว่าเป็นการดำเนินการที่ผิดไปจากรายละเอียดโครงการเดิม

#### ช่องทางและวิธีการที่ผู้ถือหน่วยลงทุนสามารถตรวจสอบแนวทางการใช้สิทธิออกเสียงและการดำเนินการใช้สิทธิออกเสียงของบริษัทจัดการกองทุนรวม

ผู้ลงทุนสามารถตรวจสอบแนวทางในการใช้สิทธิออกเสียงและการดำเนินการใช้สิทธิออกเสียงได้ที่สำนักงานของบริษัทจัดการหรือเว็บไซต์ของบริษัทจัดการ (<http://www.ktam.co.th>)

#### ช่องทางและวิธีการร้องเรียนของผู้ลงทุน และนโยบายการระงับข้อพิพาทโดยกระบวนการอนุญาโตตุลาการตลอดจนวิธีเข้าสู่กระบวนการดังกล่าวของกองทุนรวม

- ท่านสามารถนำส่งข้อร้องเรียนได้ที่
  - บริษัทหลักทรัพย์จัดการกองทุน กรุงไทย จำกัด (มหาชน) โทร. 0-2686-6100
  - สำนักงานคณะกรรมการ ก.ล.ต. (Help center) โทร. 0-2263-6000
  - ธนาคาร ไทยพาณิชย์ จำกัด (มหาชน) ในฐานะผู้ดูแลผลประโยชน์ของกองทุน โทรศัพท์ : 0-2544-3935
- กองทุนรวมไม่มีนโยบายการระงับข้อพิพาทโดยกระบวนการอนุญาโตตุลาการ

#### ภูมิสำเนาเพื่อการวางทรัพย์ สำหรับผู้ถือหน่วยลงทุนทุกรายที่ไม่มีภูมิสำเนาในประเทศไทย (ถ้ามี)

ในกรณีที่ผู้ถือหน่วยลงทุนไม่มีภูมิสำเนาในประเทศไทยและไม่ได้แจ้งไว้เป็นอย่างอื่น บริษัทจัดการกองทุนรวมจะอ้างอิงที่อยู่ของบริษัทจัดการกองทุนรวมเป็นภูมิสำเนาเพื่อการวางทรัพย์ในกรณีที่ต้องมีการวางทรัพย์

ข้อมูลเกี่ยวกับบุคคลที่เกี่ยวข้องกับการดำเนินการของกองทุนรวม

ข้อมูลเกี่ยวกับบริษัทหลักทรัพย์จัดการกองทุน กรุงไทย จำกัด (มหาชน)

รายชื่อคณะกรรมการบริษัท		
ลำดับ	รายชื่อ	ตำแหน่ง
1	นายสุรพล โอภาสเสถียร	กรรมการ และประธานกรรมการตรวจสอบ
2	พลตำรวจเอก จารุวัฒน์ ไชยยะ	กรรมการ และกรรมการตรวจสอบ
3	นายอนามัย ดำเนตร	กรรมการ และกรรมการตรวจสอบ
4	นายธีรลักษณ์ แสงสนิท	กรรมการ และกรรมการบริหารความเสี่ยง
5	นางชวินดา หาญรัตนกุล	กรรมการผู้จัดการ

รายชื่อผู้บริหาร		
ลำดับ	รายชื่อ	ตำแหน่ง
1	นางชวินดา หาญรัตนกุล	กรรมการผู้จัดการ
2	นายวิโรจน์ ตั้งเจริญ	รองกรรมการผู้จัดการอาวุโส ผู้บริหารสายงาน ธุรกิจเครือข่ายธนาคาร
3	นายวีระ วุฒิศงศิริกุล	รองกรรมการผู้จัดการอาวุโส ผู้บริหารสายงาน สายงานจัดการลงทุน
4	นางสาวหัสวรา แสงรุจิ	รองกรรมการผู้จัดการ ผู้บริหารสายงาน กองทุนสำรองเลี้ยงชีพ
5	นายยุทธพล วิทย์พาณิชกร	รองกรรมการผู้จัดการ ผู้บริหารสายงาน ธุรกิจลูกค้าสถาบัน
6	นางสาววรรรณี ตั้งศิริกุลวงศ์	รองกรรมการผู้จัดการ ผู้บริหารสายงาน กลยุทธ์และปฏิบัติการ

- จำนวนกองทุนรวมทั้งหมดภายใต้การบริหารจัดการของบริษัท มีทั้งหมด 190 กองทุน (ข้อมูล ณ สิ้นวันที่ 31 กรกฎาคม 2566)
- มูลค่าทรัพย์สินสุทธิของกองทุน 476,040,327,431.74 บาท (ข้อมูล ณ สิ้นวันที่ 31 กรกฎาคม 2566)

รายชื่อคณะกรรมการจัดการลงทุน

รายชื่อคณะกรรมการจัดการลงทุน		
ลำดับ	รายชื่อ	ตำแหน่ง
1	นางชวินดา หาญรัตนกุล	กรรมการผู้จัดการ ดำรงตำแหน่ง ประธานคณะกรรมการจัดการลงทุน
2	นายวีระ วุฒิศงศิริกุล	ผู้บริหารสูงสุดสายงานจัดการลงทุน ดำรงตำแหน่ง รองประธานกรรมการ
3	นางแสงจันทร์ ลี	ผู้ช่วยกรรมการผู้จัดการ ฝ่ายลงทุนตราสารทุน ดำรงตำแหน่ง กรรมการจัดการลงทุน
4	นายศรชัย เตรียมวรกุล	ผู้ช่วยกรรมการผู้จัดการ ฝ่ายลงทุนตราสารหนี้ ดำรงตำแหน่ง กรรมการจัดการลงทุน

รายชื่อคณะกรรมการจัดการลงทุน		
ลำดับ	รายชื่อ	ตำแหน่ง
5	นายสมชัย อมรรธรรม	ผู้ช่วยกรรมการผู้จัดการ ฝ่ายกลยุทธ์การลงทุนและลูกค้าสัมพันธ์ ดำรงตำแหน่ง กรรมการจัดการลงทุน
6	นายพิรพงษ์ กิจจาการ	ผู้อำนวยการอาวุโส ฝ่ายลงทุนทางเลือก ดำรงตำแหน่ง กรรมการจัดการลงทุน
7	นายยืนยง เทพจำนงค์	ผู้อำนวยการอาวุโส ฝ่ายลงทุนตราสารทุน ดำรงตำแหน่ง กรรมการจัดการลงทุน
8	นายกิตติศักดิ์ บุญราศรี	ผู้ช่วยกรรมการผู้จัดการ ฝ่ายบริหารความเสี่ยง ดำรงตำแหน่ง ผู้สังเกตการณ์
9	นางสาวทิพวัลย์ ภัทรกิจนิธิกุล	ผู้ช่วยกรรมการผู้จัดการ สำนักกำกับดูแลการปฏิบัติงาน ดำรงตำแหน่ง ผู้สังเกตการณ์

รายชื่อผู้จัดการกองทุนรวม

รายชื่อผู้จัดการกองทุน			
รายชื่อ	ประวัติการศึกษา	ประสบการณ์การทำงาน	หน้าที่ความรับผิดชอบ
คุณสมชัย อมรรธรรม	- Ph.D. (Economics) University of Hawaii at Manoa  - M.A. (Economics) California State University, Hayward  - เศรษฐศาสตร์บัณฑิต (เศรษฐมิติ) จุฬาลงกรณ์มหาวิทยาลัย	1. ผู้ช่วยกรรมการผู้จัดการ, ฝ่ายกลยุทธ์การลงทุนและลูกค้าสัมพันธ์, บลจ. กรุงไทย 2. ผู้ช่วยกรรมการผู้จัดการ, ฝ่ายวิจัย, บลจ. กรุงไทย 3. ผู้อำนวยการอาวุโส, ฝ่ายวิจัย, บลจ. กรุงไทย 4. ผู้อำนวยการ, ฝ่ายวิจัย, บลจ. กรุงไทย 5. Research Specialist, University of Hawaii Economic Research Organization (UHERO), U.S. 6. Research Assistant, University of Hawaii Economic Research Organization (UHERO), U.S. 7. Instructor, University of Hawaii at Manoa, U.S. 8. นักวิจัย, สถาบันวิจัยเพื่อการพัฒนาแห่งประเทศไทย (TDRI)	ผู้จัดการกองทุนหลัก ฝ่ายกลยุทธ์การลงทุนและลูกค้าสัมพันธ์
คุณพิรพงษ์ กิจจาการ	- MS in Economics University of Southampton  - ศิลปศาสตรบัณฑิต (เศรษฐศาสตร์) มหาวิทยาลัยธรรมศาสตร์	1. ผู้อำนวยการอาวุโส, ฝ่ายลงทุนทางเลือก, บลจ.กรุงไทย 2. ผู้อำนวยการ, ฝ่ายลงทุนทางเลือก, บลจ.กรุงไทย 3. รองผู้อำนวยการ, ฝ่ายลงทุนทางเลือก, บลจ.กรุงไทย 4. ผู้ช่วยผู้อำนวยการ, ฝ่ายลงทุนตราสารหนี้, บลจ.กรุงไทย 5. ผู้จัดการ, ฝ่ายลงทุนตราสารหนี้, บลจ.กรุงไทย 6. เจ้าหน้าที่อาวุโส, ฝ่ายลงทุนตราสารหนี้, บลจ.กรุงไทย 7. เจ้าหน้าที่อาวุโส, ฝ่ายวิจัย, บลจ.กรุงไทย 8. ผู้ช่วยผู้จัดการ, ฝ่ายวิจัย, Merchant Partners Securities 9. เจ้าหน้าที่อาวุโส, ฝ่ายลงทุน, Thailand Privilege Card 10. เจ้าหน้าที่, Office of Venture Capital Fund	ผู้จัดการกองทุนรองที่ 1 ฝ่ายลงทุนทางเลือก

รายชื่อผู้จัดการกองทุน

รายชื่อ	ประวัติการศึกษา	ประสบการณ์การทำงาน	หน้าที่ความรับผิดชอบ
		Management Office of SMEs Promotion 11. นักวิเคราะห์, ฝ่ายนโยบายและกลยุทธ์, SME Development Bank of Thailand 12. นักวิจัย, สถาบันวิจัยเพื่อการพัฒนาประเทศไทย (TDRI)	
คุณวรรณมล ลีวานิชย์	- เศรษฐศาสตร์บัณฑิต มหาวิทยาลัยธรรมศาสตร์	1. ผู้จัดการ, ฝ่ายลงทุนตราสารทางเลือก, บลจ.กรุงไทย 2. ผู้จัดการ, ฝ่ายจัดการลงทุนต่างประเทศ, บลจ.กสิกรไทย 3. ผู้จัดการ, ฝ่ายลงทุนตราสารทางเลือก, บลจ.กรุงไทย 4. เจ้าหน้าที่อาวุโส, ฝ่ายลงทุนตราสารทางเลือกบลจ.กรุงไทย 5. เจ้าหน้าที่อาวุโส, ฝ่ายลงทุนต่างประเทศ, บลจ.ฟินันซ่า 6. เจ้าหน้าที่, ฝ่ายลงทุนต่างประเทศ, บลจ.ฟินันซ่า	ผู้จัดการกองทุนรองที่ 1 ฝ่ายลงทุนทางเลือก
คุณศรชัย เตரியมวรกุล	- เศรษฐศาสตร์มหาบัณฑิต, มหาวิทยาลัยธรรมศาสตร์ - บริหารธุรกิจบัณฑิต (การบัญชี), สถาบัน เทคโนโลยีราชมงคล	1. ผู้ช่วยกรรมการผู้จัดการ ฝ่ายลงทุนตราสารหนี้, บลจ.กรุงไทย 2. ผู้อำนวยการอาวุโส ฝ่ายลงทุนตราสารหนี้, บลจ.ภัทร 3. ผู้อำนวยการอาวุโส ฝ่ายลงทุนและบริหารสภาพคล่อง, ธนาคารทหารไทย จำกัด (มหาชน) 4. ผู้อำนวยการอาวุโส ฝ่ายกลยุทธ์การลงทุนและนักลงทุน สัมพันธ์, บลจ.กรุงไทย 5. ผู้อำนวยการอาวุโส ฝ่ายลงทุนตราสารหนี้, บลจ.กรุงไทย 6. ผู้จัดการ ฝ่ายวิจัย, บลจ.กรุงไทย 7. ผู้ช่วยผู้จัดการ ฝ่ายวิเคราะห์หลักทรัพย์, บล.ซิกโก้ จำกัด (มหาชน) 8. ผู้วิจัย ฝ่ายเศรษฐกิจรายภาค, สถาบันเพื่อการพัฒนา ประเทศไทย (TDRI) 9.เจ้าหน้าที่การตลาด ฝ่ายค้าหลักทรัพย์ บล.เคจีไอ	ผู้จัดการกองทุนรองที่ 2 ฝ่ายลงทุนตราสารหนี้
คุณแสงจันทร์ ลี	- บริหารธุรกิจมหาบัณฑิต, สถาบันบัณฑิตบริหารธุรกิจศศินทร์ - บริหารธุรกิจบัณฑิต,การเงินการธนาคาร (เกียรตินิยมอันดับ 2) จุฬาลงกรณ์มหาวิทยาลัย	1. ผู้ช่วยกรรมการผู้จัดการ ฝ่ายลงทุนตราสารทุน, บลจ.กรุงไทย 2. ผู้ช่วยกรรมการผู้จัดการ บลจ. เอ็มเอฟซี จำกัด (มหาชน) 3. ผู้บริหารฝ่าย ฝ่ายบริหารการลงทุนตราสารทุน บลจ.กรุงไทย 4. ผู้จัดการกองทุนอาวุโส- งานลงทุนตราสารทุน บลจ.กรุงไทย 5. ผู้จัดการกองทุน บลจ. มหานคร จำกัด 6. ผู้จัดการกองทุนส่วนบุคคล บล. เอกธำรง 7. ผู้ช่วยนักวิเคราะห์ สถาบันวิจัยภัทร บงล.ภัทรธนกิจ	ผู้จัดการกองทุนรองที่ 2 ฝ่ายลงทุนตราสารทุน

รายชื่อผู้สนับสนุนการขายหรือรับซื้อคืนหน่วยลงทุน

- ธนาคารแลนด์แอนด์เอนด์ เอ๊าส์ จำกัด (มหาชน) 0 2359 0000
- ธนาคารไทยเครดิต เพื่อรายย่อย จำกัด (มหาชน) 0 2697 5454
- ธนาคารกรุงไทย จำกัด (มหาชน) 0 2111 1111

● ธนาคารซีไอเอ็มบี ไทย จำกัด (มหาชน)	0 2638 8000, 0 2626 7000
● ธนาคารทีสโก้ จำกัด (มหาชน)	0 2633 6000
● บริษัท เมืองไทยประกันชีวิต จำกัด (มหาชน)	0 2274 9400, 0 2276 1025
● บริษัท แรบบิท ประกันชีวิต จำกัด (มหาชน)	0 2648 3333
● บริษัท หลักทรัพย์ เมย์แบงก์ (ประเทศไทย) จำกัด (มหาชน)	0 2363 6736
● บริษัท ฮั่วเซ่งเฮง โกลด์ ฟิวเจอร์ส จำกัด	0 2223 2288
● บริษัทหลักทรัพย์ เกียรตินาคินภัทร จำกัด (มหาชน)	0 2305 9000
● บริษัทหลักทรัพย์ เคเคพี ไดม์ จำกัด	Contact@dime.co.th
● บริษัทหลักทรัพย์ เคจีไอ (ประเทศไทย) จำกัด(มหาชน)	0 2658 8888
● บริษัทหลักทรัพย์ เว็ลธ์ แมจิก จำกัด	0 2437 1588
● บริษัทหลักทรัพย์ เอเชีย พลัส จำกัด	0 2680 1111
● บริษัทหลักทรัพย์ เอเอสแอล จำกัด	0 2508 1567
● บริษัทหลักทรัพย์ เอสบีไอ ไทย ออนไลน์ จำกัด	0 2108 8666
● บริษัทหลักทรัพย์ โกลเบล็ก จำกัด	0 2672 5999
● บริษัทหลักทรัพย์ ไพน์ เวลท์ โซลูชั่น จำกัด	0 2095 8999
● บริษัทหลักทรัพย์ ไอ วี โกลบอล จำกัด (มหาชน)	0 2658 5800
● บริษัทหลักทรัพย์ กรุงไทย เอ็กซ์สปริง จำกัด	0 2695 5000
● บริษัทหลักทรัพย์ กรุงศรี จำกัด (มหาชน)	0 2659 7000
● บริษัทหลักทรัพย์ กรุงศรี พัฒนสิน จำกัด(มหาชน)	0 2287 6950
● บริษัทหลักทรัพย์ กสิกรไทย จำกัด (มหาชน)	0 2696 0000
● บริษัทหลักทรัพย์ คิงส์ฟอร์ด จำกัด (มหาชน)	0 2829 6292, 0 2829 6293
● บริษัทหลักทรัพย์ ซีจีเอส-ซีไอเอ็มบี (ประเทศไทย) จำกัด	0 2841 9000
● บริษัทหลักทรัพย์ ดาโอ (ประเทศไทย) จำกัด (มหาชน)	0 2648 1111
● บริษัทหลักทรัพย์ ดีบีเอส วิกเคอร์ส(ประเทศไทย) จำกัด	0 2857 7000
● บริษัทหลักทรัพย์ ทรีนี่ตี จำกัด	0 2343 9555
● บริษัทหลักทรัพย์ ทีสโก้ จำกัด	0 2633 6000
● บริษัทหลักทรัพย์ ธนชาติ จำกัด (มหาชน)	0 2217 8888
● บริษัทหลักทรัพย์ บัวหลวง จำกัด(มหาชน)	0 2231 3777
● บริษัทหลักทรัพย์ บียอนด์ จำกัด (มหาชน)	0 2820 0100
● บริษัทหลักทรัพย์ พาย จำกัด (มหาชน)	0 2231 8600
● บริษัทหลักทรัพย์ ฟินันเซีย ไซรัส จำกัด (มหาชน)	0 2831 8300
● บริษัทหลักทรัพย์ ฟิลลิป (ประเทศไทย) จำกัด (มหาชน)	0 2635 1700

- บริษัทหลักทรัพย์ ยูโอบี เคย์เสียน(ประเทศไทย) จำกัด (มหาชน) 0 2222 5900
- บริษัทหลักทรัพย์ สยามเวลธ์ จำกัด 094 5696 667
- บริษัทหลักทรัพย์ หยวนต้า (ประเทศไทย) จำกัด 0 2009 8000
- บริษัทหลักทรัพย์ อาร์เอชบี (ประเทศไทย) จำกัด (มหาชน) 0 2088 9999
- บริษัทหลักทรัพย์ อินโนเวสต์ เอกซ์ จำกัด 0 2949 1999
- บริษัทหลักทรัพย์จัดการกองทุน เมอร์ซัน พาร์ทเนอร์ จำกัด 0 6220 6677
- บริษัทหลักทรัพย์จัดการกองทุน เอเชีย เวลธ์ จำกัด 0 2680 5000
- บริษัทหลักทรัพย์จัดการกองทุนเอ็กซ์สปริง จำกัด 0 2030 3730 กต 2
- บริษัทหลักทรัพย์ที่ปรึกษาการลงทุนเทรเซอร์ริสต์ จำกัด 0 2061 9621
- บริษัทหลักทรัพย์นายหน้าซื้อขายหน่วยลงทุน เวลท์ รีพับบลิก จำกัด 0 2266 6697-8
- บริษัทหลักทรัพย์นายหน้าซื้อขายหน่วยลงทุน เวลธ์ คอนเซปต์ จำกัด 0 2250 7907-9
- บริษัทหลักทรัพย์นายหน้าซื้อขายหน่วยลงทุน โรโบเวลธ์ จำกัด 0 2107 1664
- บริษัทหลักทรัพย์นายหน้าซื้อขายหน่วยลงทุน ฟินโนมินา จำกัด 0 2026 5100

ทั้งนี้ บริษัทจัดการอาจแต่งตั้งผู้สนับสนุนการขายหรือรับซื้อคืนหน่วยลงทุนเพิ่มเติมหรือยกเลิกการแต่งตั้งผู้สนับสนุนการขายหรือรับซื้อคืนหน่วยลงทุนในภายหลังได้ โดยผู้สนใจลงทุนสามารถสอบถามรายชื่อผู้สนับสนุนการขายหรือรับซื้อคืนหน่วยลงทุนได้ที่บริษัทจัดการ

#### รายชื่อนายทะเบียนหน่วยลงทุนของกองทุน

บริษัทหลักทรัพย์จัดการกองทุน กรุงไทย จำกัด (มหาชน)

เลขที่ 1 อาคารเอ็มไพร์ทาวเวอร์ ชั้น 32 ถนนสาทรใต้ แขวงยานนาวา เขตสาทร กรุงเทพมหานคร 10120

โทรศัพท์ 0-2686-6100 โทรสาร 0-2670-0430

#### รายชื่อผู้ดูแลผลประโยชน์ของกองทุน

ชื่อ : ธนาคารไทยพาณิชย์ จำกัด (มหาชน)

ที่เลขที่ 9 ถนนรัชดาภิเษก เขตจตุจักร กรุงเทพมหานคร 10900

โทรศัพท์ : 0-2544-3935 โทรสาร : 0-2937-7783-4

นอกจากหน้าที่ตามที่กำหนดไว้ในสัญญาแต่งตั้ง ผู้ดูแลผลประโยชน์ยังมีหน้าที่ตามกฎหมายในการรักษาประโยชน์ของผู้ถือหน่วยลงทุนด้วย

#### รายชื่อผู้ตรวจสอบงบการเงินของกองทุน

นายพีระเดช พงษ์เสถียรศักดิ์ หรือ นายธนะวุฒิ พิบูลย์สวัสดิ์ หรือ นางสาวสุลลิต อาตสว่าง หรือ นางสาวพจนรัตน์ ศิริพิพัฒน์หรือ นางสาวรุ่งนภา แสงจันทร์ หรือ นางสาวเตชินี พรเพ็ญพบ

บริษัท สอบบัญชี ธรรมนิติ จำกัด

178 อาคารธรรมนิติ ชั้น 6-7 ซอยเพิ่มทรัพย์ (ประชาชื่น20) ถนนประชาชื่น แขวงบางซื่อ เขตบางซื่อ กรุงเทพมหานคร 10800

โทรศัพท์ 0-2596-0500 โทรสาร 0-2596-0562 ในฐานะผู้สอบบัญชี

หรือบุคคลอื่นที่ได้รับความเห็นชอบตามประกาศว่าด้วยการให้ความเห็นชอบผู้สอบบัญชี

## ข้อมูลอื่น

## ข้อกำหนดการซื้อ ขายคืน และสับเปลี่ยนหน่วยลงทุน

## ข้อกำหนดการซื้อหน่วยลงทุน

ผู้ถือหน่วยลงทุนสามารถทำการสั่งซื้อหน่วยลงทุนได้ที่บริษัทจัดการ หรือผู้สนับสนุนการขายหรือรับซื้อคืน (ถ้ามี) ได้ทุกวันทำการซื้อขาย ในระหว่างเวลาเริ่มเปิดทำการ - 12.00 น.

ทั้งนี้ บริษัทจัดการขอสงวนสิทธิ์ที่จะเปลี่ยนแปลงวันที่มีในวันทำการซื้อขายเพิ่มเติม ในกรณีที่กองทุนได้รับผลกระทบจากการชำระหรือรับชำระเงินค่าซื้อหน่วยลงทุนจากกองทุนปลายทาง หรือกรณีอื่นใดที่เกี่ยวข้องกับการลงทุน หรือกรณีอื่นๆ โดยบริษัทจัดการจะแจ้งให้ผู้ถือหน่วยลงทุนทราบล่วงหน้า โดยปิดประกาศ ณ สำนักงานของบริษัทจัดการ หรือผู้สนับสนุนการขายหรือรับซื้อคืน (ถ้ามี) และ/หรือเว็บไซต์ของบริษัทจัดการ

## จำนวนเงินลงทุนขั้นต่ำของการสั่งซื้อครั้งแรก :

ชนิดสะสมมูลค่า : 1,000 บาท

ชนิดจ่ายเงินปันผล : 1,000 บาท

ชนิดขายคืนหน่วยลงทุนอัตโนมัติ : 10,000 บาท

ชนิดผู้ลงทุนสถาบัน : 50,000,000 บาท

ชนิดเพื่อการออม : ไม่กำหนด

## มูลค่าขั้นต่ำของการสั่งซื้อครั้งถัดไป :

ชนิดสะสมมูลค่า : 1,000 บาท

ชนิดจ่ายเงินปันผล : 1,000 บาท

ชนิดขายคืนหน่วยลงทุนอัตโนมัติ : 10,000 บาท

ชนิดผู้ลงทุนสถาบัน : ไม่กำหนด

ชนิดเพื่อการออม : ไม่กำหนด

## รายละเอียดเพิ่มเติม

บริษัทจัดการขอสงวนสิทธิ์ที่จะปรับลด ยกเว้นหรือเปลี่ยนแปลงจำนวนหรือมูลค่าขั้นต่ำข้างต้นในอนาคต โดยไม่ถือเป็นการแก้ไขเพิ่มเติมโครงการ ทั้งนี้ เพื่อประโยชน์ของผู้ถือหน่วยลงทุน โดยบริษัทจัดการจะปิดประกาศแจ้งให้ผู้ถือหน่วยลงทุนทราบล่วงหน้าไม่น้อยกว่า 1 วันก่อนวันดำเนินการดังกล่าว ณ สำนักงานของบริษัทจัดการและผู้สนับสนุนการขายหรือรับซื้อคืนทุกแห่ง และ/หรือเว็บไซต์ของบริษัทจัดการ

บริษัทจัดการขอสงวนสิทธิ์ที่จะปรับลด ยกเว้นมูลค่าขั้นต่ำข้างต้น โดยมีมูลค่าขั้นต่ำน้อยกว่าที่ระบุไว้ในบางกรณีได้ เพื่อรองรับการส่งเสริมการขาย การรองรับการลงทุนในรูปแบบการจัดสัดส่วนตามประเภททรัพย์สิน และบริการต่างๆ ของบริษัทจัดการ โดยเป็นการอำนวยความสะดวกแก่ผู้ถือหน่วยลงทุน โดยขึ้นอยู่กับดุลยพินิจของบริษัทจัดการ

## การชำระเงินค่าซื้อหน่วยลงทุน

ผู้สนใจลงทุนสามารถสั่งซื้อหน่วยลงทุนได้ที่บริษัทจัดการหรือผู้สนับสนุนการขายหรือรับซื้อคืน (ถ้ามี) ดังนี้



1. กรณีที่สั่งซื้อหน่วยลงทุนผ่าน บมจ.ธนาคารกรุงไทย ผู้สั่งซื้อต้องชำระเป็นเงินสด คำสั่งหักบัญชีธนาคาร เช็ค หรือตราพด และนำฝาก โดยมีรายละเอียดดังนี้

- สำหรับจองซื้อหน่วยลงทุนชนิดสะสมมูลค่า (KTSUK-A)
  - บัญชีกระแสรายวัน ธนาคารกรุงไทย จำกัด (มหาชน) สาขาสวนมะลิ
  - สั่งจ่ายในนาม “บัญชีจองซื้อหน่วยลงทุนกองทุนเปิดกรุงไทยสุขใจ”
  - เลขที่ 153-6-11073-6
- สำหรับจองซื้อหน่วยลงทุนชนิดจ่ายเงินปันผล (KTSUK-D)
  - บัญชีกระแสรายวัน ธนาคารกรุงไทย จำกัด (มหาชน) สาขาสวนมะลิ
  - สั่งจ่ายในนาม “บัญชีจองซื้อหน่วยลงทุนกองทุนเปิดกรุงไทยสุขใจ”
  - เลขที่ 153-6-11146-5
- สำหรับจองซื้อหน่วยลงทุนชนิดเพื่อการออม (KTSUK-SSF)
  - บัญชีกระแสรายวัน ธนาคารกรุงไทย จำกัด (มหาชน) สาขาสวนมะลิ
  - สั่งจ่ายในนาม “บัญชีจองซื้อหน่วยลงทุนกองทุนเปิดกรุงไทยสุขใจ ชนิดเพื่อการออม”
  - เลขที่ 153-6-11571-1

2. กรณีที่สั่งซื้อหน่วยลงทุนผ่าน ธนาคารทีสโก้ จำกัด (มหาชน) ผู้สั่งซื้อต้องชำระเป็นเงินสด คำสั่งหักบัญชีธนาคาร เช็ค หรือตราพด สั่งจ่ายในนาม “บัญชีจองซื้อหน่วยลงทุนของ บมจ. หลักทรัพย์จัดการกองทุนกรุงไทย” และนำฝากได้ที่

- บัญชีกระแสรายวัน ธนาคารทีสโก้ จำกัด (มหาชน) สำนักงานใหญ่
- เลขที่ 0001-114-0050423

3. กรณีที่สั่งซื้อหน่วยลงทุนผ่านธนาคารแลนด์ แอนด์ เฮาส์ จำกัด (มหาชน) ผู้สั่งซื้อต้องชำระเป็นเงินสด คำสั่งหักบัญชีธนาคาร เช็ค หรือตราพด สั่งจ่ายในนาม “บัญชีจองซื้อหน่วยลงทุนของ บมจ.หลักทรัพย์จัดการกองทุนกรุงไทย” และนำฝากได้ที่

- บัญชีกระแสรายวัน ธนาคารแลนด์ แอนด์ เฮาส์ จำกัด (มหาชน) สำนักกลุ่มพีวี
- เลขที่ 889-1-01226-1

4. กรณีที่สั่งซื้อหน่วยลงทุนผ่าน บริษัทหลักทรัพย์จัดการกองทุน กรุงไทย จำกัด (มหาชน) หรือผู้สนับสนุนการขายหรือรับซื้อคืนดังต่อไปนี้ รายละเอียดตามตารางด้านล่าง ทั้งนี้ บริษัทจัดการอาจแต่งตั้งผู้สนับสนุนการขายหรือรับซื้อคืนหน่วยลงทุนเพิ่มเติมหรือยกเลิกการแต่งตั้งผู้สนับสนุนการขายหรือรับซื้อคืนหน่วยลงทุนในภายหลังได้ โดยผู้สนใจลงทุนสามารถสอบถามรายชื่อผู้สนับสนุนการขายหรือรับซื้อคืนหน่วยลงทุนได้ที่บริษัทจัดการ

- |   |   |
|---|---|
| ● ธนาคารไทยเครดิต เพื่อรายย่อย จำกัด (มหาชน)            | ● บริษัทหลักทรัพย์ ดีบีเอส วิคเคอร์ส(ประเทศไทย) จำกัด |
| ● ธนาคารซีไอเอ็มบี ไทย จำกัด (มหาชน)                    | ● บริษัทหลักทรัพย์ ทรินิตี้ จำกัด                     |
| ● บริษัท เมืองไทยประกันชีวิต จำกัด (มหาชน)              | ● บริษัทหลักทรัพย์ ทีสโก้ จำกัด                       |
| ● บริษัท แรบบิท ประกันชีวิต จำกัด (มหาชน)               | ● บริษัทหลักทรัพย์ ธนชาติ จำกัด (มหาชน)               |
| ● บริษัท หลักทรัพย์ เมย์แบงก์ (ประเทศไทย) จำกัด (มหาชน) | ● บริษัทหลักทรัพย์ บัวหลวง จำกัด(มหาชน)               |
| ● บริษัท ฮั่วเซ่งเฮง โกลด์ ฟิวเจอร์ส จำกัด              | ● บริษัทหลักทรัพย์ ปียอนด์ จำกัด (มหาชน)              |
| ● บริษัทหลักทรัพย์ เกียรตินาคินภัทร จำกัด (มหาชน)       | ● บริษัทหลักทรัพย์ พาย จำกัด (มหาชน)                  |

- บริษัทหลักทรัพย์ เคเคพี โดม จำกัด
- บริษัทหลักทรัพย์ เคจีไอ (ประเทศไทย) จำกัด(มหาชน)
- บริษัทหลักทรัพย์ เวิร์ธ เมจิก จำกัด
- บริษัทหลักทรัพย์ เอเชีย พลัส จำกัด
- บริษัทหลักทรัพย์ เอเอสแอล จำกัด
- บริษัทหลักทรัพย์ เอสบีไอ ไทย ออนไลน์ จำกัด
- บริษัทหลักทรัพย์ โกลเบส จำกัด
- บริษัทหลักทรัพย์ ไลน์ เพลท โซลูชั่น จำกัด
- บริษัทหลักทรัพย์ ไอ วี โกลบอล จำกัด (มหาชน)
- บริษัทหลักทรัพย์ กรุงไทย เอ็กซ์สปริง จำกัด
- บริษัทหลักทรัพย์ กรุงศรี จำกัด (มหาชน)
- บริษัทหลักทรัพย์ กรุงศรี พัฒนสิน จำกัด(มหาชน)
- บริษัทหลักทรัพย์ กสิกรไทย จำกัด (มหาชน)
- บริษัทหลักทรัพย์ คิงส์ฟอร์ด จำกัด (มหาชน)
- บริษัทหลักทรัพย์ ซีจีเอส-ซีไอเอ็มบี (ประเทศไทย) จำกัด
- บริษัทหลักทรัพย์ ดาโอ (ประเทศไทย) จำกัด (มหาชน)
- บริษัทหลักทรัพย์ ฟินันเซีย ไซรัส จำกัด (มหาชน)
- บริษัทหลักทรัพย์ ฟิลลิป (ประเทศไทย) จำกัด (มหาชน)
- บริษัทหลักทรัพย์ ยูโอบี เคย์เฮียน(ประเทศไทย) จำกัด (มหาชน)
- บริษัทหลักทรัพย์ สยามเวลธ์ จำกัด
- บริษัทหลักทรัพย์ หยวนต้า (ประเทศไทย) จำกัด
- บริษัทหลักทรัพย์ อาร์เอชบี (ประเทศไทย) จำกัด (มหาชน)
- บริษัทหลักทรัพย์ อินโนเวสต์ เอกซ์ จำกัด
- บริษัทหลักทรัพย์จัดการกองทุน เมอร์ซัน พาร์ทเนอร์ จำกัด
- บริษัทหลักทรัพย์จัดการกองทุน เอเชีย เพลท จำกัด
- บริษัทหลักทรัพย์จัดการกองทุนเอ็กซ์สปริง จำกัด
- บริษัทหลักทรัพย์ที่ปรึกษาการลงทุนเทรเซอร์สตี จำกัด
- บริษัทหลักทรัพย์นายหน้าซื้อขายหน่วยลงทุน เพลท รีพับลิค จำกัด
- บริษัทหลักทรัพย์นายหน้าซื้อขายหน่วยลงทุน เวิร์ธ เมจิก จำกัด
- บริษัทหลักทรัพย์นายหน้าซื้อขายหน่วยลงทุน เพลท คอนเซปต์ จำกัด
- บริษัทหลักทรัพย์นายหน้าซื้อขายหน่วยลงทุน โรโบเวลธ์ จำกัด
- บริษัทหลักทรัพย์นายหน้าซื้อขายหน่วยลงทุน ฟินโนมีนา จำกัด

ผู้สั่งซื้อต้องชำระเป็นเงินสด คำสั่งหักบัญชีธนาคาร เช็ค หรือตราพดต์ ส่งจ่ายในนาม “บัญชีจองซื้อหน่วยลงทุนของ บมจ.หลักทรัพย์จัดการกองทุน กรุงไทย” และ/หรือบัญชีอื่นใดที่บริษัทจัดการจะแจ้งให้ทราบต่อไป ซึ่งบริษัทจัดการเปิดไว้กับธนาคารพาณิชย์ดังต่อไปนี้

- |  |                           |
|--|---------------------------|
| - ธนาคารกรุงไทย จำกัด (มหาชน) สาขาสวนมะลิ                              | เลขที่บัญชี 153-6-09908-2 |
| - ธนาคารกรุงศรีอยุธยา จำกัด (มหาชน) สำนักพระราม3                       | เลขที่บัญชี 777-0-04854-1 |
| - ธนาคารไทยพาณิชย์ จำกัด (มหาชน) สาขาอยุธยาอาคาร เอส วี ซิตี (พระราม3) | เลขที่บัญชี 295-3-00099-9 |
| - ธนาคารกสิกรไทย จำกัด (มหาชน) สาขานนพระรามที่ 3                       | เลขที่บัญชี 057-1-07543-1 |
| - ธนาคารกรุงเทพ จำกัด (มหาชน) สาขานนรัชดา-สี่แยกสาธุประดิษฐ์           | เลขที่บัญชี 195-3-05057-0 |
| - ธนาคารทหารไทยธนชาติ จำกัด (มหาชน) สาขานนนางลิ้นจี่                   | เลขที่บัญชี 838-1-00322-0 |
| - ธนาคารพาณิชย์อื่นใดที่บริษัทจัดการจะแจ้งให้ทราบต่อไป                 |                           |

#### **การเสนอขายหน่วยลงทุนครั้งแรก :**

1 การขอรับหนังสือชี้ชวนและเอกสารการสั่งซื้อหน่วยลงทุน

ผู้สนใจลงทุนในหน่วยลงทุนของ “กองทุนเปิดกรุงไทยสุขใจ” สามารถติดต่อขอรับหนังสือชี้ชวนเสนอขายหน่วยลงทุน ใบคำสั่งซื้อหน่วยลงทุน และใบคำขอเปิดบัญชีผู้ถือหน่วยลงทุน และสามารถทำการสั่งซื้อหน่วยลงทุนได้ที่บริษัทจัดการ หรือผู้สนับสนุนการขายหรือรับซื้อคืน (ถ้ามี) ทุกวันทำการ ตั้งแต่เวลาเปิดทำการของบริษัทจัดการ หรือผู้สนับสนุนการขายหรือรับซื้อคืน (ถ้ามี) จนถึงเวลา 15.30 น.

ในกรณีที่ไม่มีบัญชีผู้ถือหน่วยลงทุน ผู้สนใจลงทุนต้องเปิดบัญชีดังกล่าวก่อน โดยกรอกรายละเอียดในใบคำขอเปิดบัญชีผู้ถือหน่วยลงทุน และเอกสารที่กำหนดอย่างถูกต้องและตามความเป็นจริง พร้อมแนบเอกสารหลักฐาน ตามที่บริษัทจัดการกำหนดในการเปิดบัญชีซึ่งลงนามรับรองสำเนาถูกต้อง

ผู้จองซื้อหรือผู้ถือหน่วยลงทุนต้องรับทราบและยินยอมที่จะปฏิบัติตามเงื่อนไขที่กำหนดในใบคำขอเปิดบัญชีผู้ถือหน่วยลงทุน และแบบคำขอเปลี่ยนแปลงข้อมูล รวมทั้งเงื่อนไขอื่น ๆ ที่บริษัทจัดการหรือนายทะเบียนจะกำหนดต่อไปซึ่งจะติดประกาศไว้ที่บริษัทจัดการ และ/หรือ เว็บไซต์ของบริษัทจัดการ ทั้งนี้ บริษัทจัดการขอสงวนสิทธิในการกำหนดและแก้ไขเปลี่ยนแปลงเงื่อนไขการเปิดบัญชีโดยถือว่าได้รับมติจากผู้ถือหน่วยลงทุนแล้ว

ในกรณีที่มียอดสั่งซื้อหน่วยลงทุนซึ่งเมื่อแปลงเป็นสกุลเงินดอลลาร์สหรัฐฯ แล้วอาจมีผลทำให้เกินวงเงินที่บริษัทจัดการได้รับอนุมัติให้สามารถนำเงินไปลงทุนในต่างประเทศ บริษัทจัดการขอสงวนสิทธิในการปิดรับคำสั่งซื้อหน่วยลงทุนก่อนครบกำหนดระยะเวลาการเสนอขายหน่วยลงทุนครั้งแรกได้ โดยไม่จำเป็นต้องแจ้งให้ผู้ลงทุนหรือผู้ซื้อหน่วยลงทุนทราบล่วงหน้า

## 2. วิธีการสั่งซื้อหน่วยลงทุน

### 2.1 บริษัทจัดการ หรือผู้สนับสนุนการขายหรือรับซื้อคืน (ถ้ามี)

ผู้สั่งซื้อหน่วยลงทุนต้องสั่งซื้อเป็นจำนวนเงินไม่น้อยกว่ามูลค่าขั้นต่ำของการสั่งซื้อที่บริษัทจัดการกำหนด ในราคาหน่วยลงทุนที่เสนอขายหน่วยละ 10 บาท (สิบบาท) บวกด้วยค่าธรรมเนียมการขายหน่วยลงทุน (ถ้ามี) โดยผู้สั่งซื้อหน่วยลงทุนจะต้องกรอกรายละเอียดต่างๆ ใน “ใบคำสั่งซื้อหน่วยลงทุน” และ “คำขอเปิดบัญชีผู้ถือหน่วยลงทุน” (เฉพาะผู้สั่งซื้อหน่วยลงทุนกองทุนเปิดที่จัดตั้งและจัดการโดยบริษัทจัดการเป็นครั้งแรก) ให้ครบถ้วนถูกต้องและชัดเจน พร้อมชำระเงินค่าซื้อหน่วยลงทุนเต็มตามจำนวนที่บริษัทจัดการ หรือผู้สนับสนุนการขายหรือรับซื้อคืน (ถ้ามี) โดยเริ่มตั้งแต่เวลาเปิดทำการถึงเวลา 15.30 น.

### 2.2 การสั่งซื้อหน่วยลงทุนผ่านระบบอินเทอร์เน็ต

บริษัทจัดการอาจจัดให้มีบริการสั่งซื้อหน่วยลงทุนผ่านบริการอินเทอร์เน็ต (Internet) เมื่อผู้ถือหน่วยลงทุนมีบัญชีผู้ถือหน่วยลงทุนและสมัครใช้บริการซื้อขายหน่วยลงทุนผ่านระบบอินเทอร์เน็ต (Internet) ของบริษัทจัดการเรียบร้อยแล้ว โดยผู้ถือหน่วยลงทุนสามารถส่งคำสั่งซื้อหน่วยลงทุนผ่านบริการอินเทอร์เน็ต (Internet) ที่เว็บไซต์ของบริษัทจัดการได้ ภายใต้รายละเอียดหลักเกณฑ์ เงื่อนไข และขั้นตอนวิธีการขอใช้บริการสั่งซื้อหน่วยลงทุนที่บริษัทจัดการกำหนด โดยได้รับความเห็นชอบจากสำนักงานคณะกรรมการ ก.ล.ต.

### 2.3 การสั่งซื้อหน่วยลงทุนผ่านการบริการธุรกรรมทางอิเล็กทรอนิกส์อื่น

บริษัทจัดการอาจจัดให้มีวิธีการสั่งซื้อหน่วยลงทุนผ่านบริการอินเทอร์เน็ต (Internet) หรือผ่านเครื่องฝากถอนเงินอัตโนมัติ (ATM) หรือผ่านบริการธนาคารทางโทรศัพท์ (Telephone Banking) ของธนาคารกรุงไทย หรือผ่านสื่ออิเล็กทรอนิกส์อื่นใดในทำนองเดียวกัน เพื่อเป็นการอำนวยความสะดวกให้แก่ผู้ถือหน่วยลงทุนในอนาคต ทั้งนี้ บริษัทจัดการจะแจ้งให้ผู้ถือหน่วยลงทุนทราบล่วงหน้าโดยจะติดประกาศ ณ ที่ทำการของบริษัทจัดการ หรือผู้สนับสนุนการขายหรือรับซื้อคืน (ถ้ามี) และ/หรือเว็บไซต์ของบริษัทจัดการ

## 3. เอกสารหลักฐานในการขอเปิดบัญชี

### 3.1. กรณีบุคคลธรรมดา

สำเนาบัตรประจำตัวประชาชน หรือสำเนาบัตรประจำตัวข้าราชการ หรือสำเนาบัตรประจำตัวพนักงานรัฐวิสาหกิจ หรือสำเนาหนังสือ

เดินทางซึ่งลงนามรับรองความถูกต้อง

### 3.2. กรณีนิติบุคคล

- (1) สำเนาหนังสือรับรองกระทรวงพาณิชย์
- (2) สำเนาหนังสือบริคณห์สนธิ และข้อบังคับของบริษัท
- (3) ตัวอย่างลายมือชื่อผู้มีอำนาจลงนามแทนนิติบุคคล และเงื่อนไขการลงนาม
- (4) สำเนาบัตรประจำตัวประชาชนของผู้มีอำนาจลงนามแทนนิติบุคคล

ทั้งนี้ เอกสารต่างๆ ต้องลงนามรับรองสำเนาถูกต้อง

### 4. การรับชำระ และการเก็บรักษาเงินค่าซื้อหน่วยลงทุน

#### 4.1 บริษัทจัดการ หรือผู้สนับสนุนการขายหรือรับซื้อคืน (ถ้ามี)

ผู้สั่งซื้อหน่วยลงทุนสามารถชำระเงินค่าซื้อหน่วยลงทุนได้ที่บริษัทจัดการ หรือผู้สนับสนุนการขายหรือรับซื้อคืน (ถ้ามี) ภายในระยะเวลาเสนอขายครั้งแรก โดยชำระเป็นเงินสด เช็ค ดราฟต์ หรือคำสั่งโอนเงินจากบัญชีเงินฝากของธนาคารกรุงไทย ที่สามารถเรียกเก็บเงินได้ในเขตหักบัญชีเดียวกันกับที่ทำการของบริษัทจัดการ หรือธนาคารกรุงไทยที่รับการสั่งซื้อภายในวันเดียวกับวันที่สั่งซื้อเท่านั้น หรือบัญชีจองซื้อของบริษัทจัดการเปิดไว้กับธนาคารพาณิชย์อื่น หรืออาจรับชำระด้วยบัตรเครดิต (ถ้ามี) ซึ่งจะต้องอยู่ภายใต้เงื่อนไขที่บริษัทจัดการกำหนด หรือวิธีการอื่นใดที่บริษัทจัดการอาจกำหนดเพิ่มเติมต่อไป

ทั้งนี้ สำหรับการซื้อหน่วยลงทุนผ่านธนาคารกรุงไทย สาขาที่อยู่นอกเขตหักบัญชีกรุงเทพมหานคร ผู้สั่งซื้อต้องชำระเป็นเงินสด เช็ค หรือดราฟต์ของธนาคารกรุงไทยของสาขานั้นเท่านั้น

ผู้ถือหน่วยลงทุนที่ชำระเงินค่าซื้อหน่วยลงทุนด้วยเช็คหรือดราฟต์จะต้องลงวันที่ที่สั่งซื้อและขีดคร่อมเฉพาะสั่งจ่ายในนาม “บัญชีจองซื้อหน่วยลงทุนของ บมจ.หลักทรัพย์จัดการกองทุน กรุงไทย” เมื่อชำระที่บริษัทจัดการ ธนาคารกรุงไทย ธนาคารกรุงศรีอยุธยา ธนาคารไทยพาณิชย์ ธนาคารกสิกรไทย ธนาคารกรุงเทพ และธนาคารทหารไทยธนชาต หรือบัญชีจองซื้อที่บริษัทจัดการเปิดไว้กับธนาคารพาณิชย์อื่นๆ โดยบัญชีจองซื้อหน่วยลงทุนดังกล่าว เป็นบัญชีประเภทกระแสรายวัน และ/หรือบัญชีประเภทออมทรัพย์ ซึ่งบริษัทจัดการจะนำเงินที่ได้รับจากการสั่งซื้อหน่วยลงทุนนี้เก็บรักษาไว้ในบัญชีดังกล่าว และหากมีดอกเบี้ยหรือผลประโยชน์ใดๆ เกิดขึ้น บริษัทจัดการจะดำเนินการให้เป็นผลประโยชน์ของกองทุน อนึ่ง บริษัทจัดการอาจเพิ่มบัญชีจองซื้อหน่วยลงทุนที่เปิดไว้กับธนาคารพาณิชย์อื่นๆ โดยเป็นไปตามที่บริษัทจัดการกำหนด

ผู้สั่งซื้อหน่วยลงทุนที่ชำระเงินค่าซื้อหน่วยลงทุนด้วยเช็คหรือดราฟต์ จะต้องยื่นชำระให้เสร็จสิ้นก่อนเวลาเคลียร์ริงของธนาคารพาณิชย์ภายในวันทำการก่อนวันทำการสุดท้ายที่เปิดเสนอขายหน่วยลงทุน โดยในวันทำการสุดท้ายของการเปิดเสนอขายครั้งแรก บริษัทจัดการขอสงวนสิทธิ์ที่จะรับชำระเงินค่าซื้อหน่วยลงทุน เฉพาะเงินสดหรือเงินโอน (เงินสดหรือเช็ค TR) เท่านั้น

ในการชำระเงินค่าซื้อหน่วยลงทุน หากมิใช่กรณีที่ผู้สั่งซื้อหน่วยลงทุนขายคืนหน่วยลงทุนของกองทุนอื่นภายใต้การจัดการของบริษัทจัดการเพื่อซื้อหน่วยลงทุนของกองทุนนี้ ผู้สั่งซื้อหน่วยลงทุนต้องชำระด้วยเงินจนเต็มค่าจะหักกลบลบหนี้กับบริษัทจัดการไม่ได้ และผู้สั่งซื้อหน่วยลงทุนที่ดำเนินการสั่งซื้อหน่วยลงทุนและได้ชำระเงินค่าซื้อหน่วยลงทุนเต็มตามจำนวนแล้ว จะเพิกถอนการสั่งซื้อหน่วยลงทุนและขอคืนเงินค่าซื้อหน่วยลงทุนไม่ได้ เว้นแต่จะได้รับอนุญาตจากบริษัทจัดการเป็นกรณีพิเศษ

หลังจากที่บริษัทจัดการหรือผู้สนับสนุนการขายหรือรับซื้อคืน (ถ้ามี) ได้รับคำสั่งซื้อหน่วยลงทุน พร้อมทั้งเงินค่าซื้อหน่วยลงทุนจากผู้สั่งซื้อหน่วยลงทุนแล้ว บริษัทจัดการหรือผู้สนับสนุนการขายหรือรับซื้อคืน (ถ้ามี) จะส่งมอบสำเนาคำสั่งซื้อหน่วยลงทุนให้แก่ผู้สั่งซื้อหน่วยลงทุนไว้เป็นหลักฐาน โดยคำสั่งซื้อหน่วยลงทุนจะสมบูรณ์ต่อเมื่อบริษัทจัดการหรือผู้สนับสนุนการขายหรือรับซื้อคืน (ถ้ามี) ได้เรียกเก็บเงินตามคำสั่งหักบัญชีธนาคาร เช็คหรือตราพด และได้รับเงินค่าซื้อหน่วยลงทุนเต็มตามจำนวนแล้ว

ในกรณีที่การชำระเงินค่าซื้อหน่วยลงทุนด้วยเช็คหรือตราพด ถูกปฏิเสธการจ่ายเงินจากธนาคารของผู้สั่งซื้อหน่วยลงทุน บริษัทจัดการขอสงวนสิทธิที่จะระงับการขายหน่วยลงทุนให้กับผู้สั่งซื้อหน่วยลงทุนนั้น และจะดำเนินการส่งเช็คหรือตราพดนั้นคืนให้กับผู้สั่งซื้อหน่วยลงทุนภายใน 15 วันทำการนับแต่วันปิดการเสนอขายหน่วยลงทุนครั้งแรก

ทั้งนี้ วิธีการชำระเงินด้วยบัตรเครดิต (ถ้ามี) จะเป็นไปตามเงื่อนไขและวิธีการให้บริการของบริษัทจัดการ หรือผู้สนับสนุนการขายหรือรับซื้อคืน (ถ้ามี) โดยเงื่อนไขและวิธีการในการให้บริการจะเป็นไปตามที่ผู้ให้บริการรายนั้นกำหนดขึ้น และเป็นไปตามหลักเกณฑ์ของสำนักงานคณะกรรมการ ก.ล.ต.

ในกรณีที่บริษัทจัดการไม่ได้รับเงินค่าซื้อหน่วยลงทุนจากบริษัทบัตรเครดิตหรือธนาคารที่ผู้สั่งซื้อมีบัญชีบัตรเครดิตอยู่ ภายในวันทำการถัดจากวันที่สั่งซื้อหน่วยลงทุน บริษัทจัดการขอสงวนสิทธิที่จะปฏิเสธการสั่งซื้อหน่วยลงทุนดังกล่าว

#### 4.2 อินเทอร์เน็ต (Internet)

ผู้สั่งซื้อหน่วยลงทุนอาจสั่งซื้อหน่วยลงทุนผ่านบริการอินเทอร์เน็ต (Internet) ตามหลักเกณฑ์และเงื่อนไขที่บริษัทจัดการกำหนด โดยผู้สั่งซื้อหน่วยลงทุนจะต้องชำระเงินค่าซื้อหน่วยลงทุนตามวิธีการที่บริษัทจัดการกำหนด ทั้งนี้ บริษัทจัดการจะแจ้งให้ผู้ถือหน่วยลงทุนทราบล่วงหน้าโดยจะปิดประกาศ ณ สำนักงานของบริษัทจัดการ หรือผู้สนับสนุนการขายหรือรับซื้อคืน (ถ้ามี) และ/หรือเว็บไซต์ของบริษัทจัดการก่อนเปิดให้บริการ

#### 4.3 ธุรกรรมอิเล็กทรอนิกส์อื่นๆ

ผู้สั่งซื้อหน่วยลงทุนอาจสั่งซื้อหน่วยลงทุนผ่านบริการอินเทอร์เน็ต (Internet) หรือผ่านเครื่องฝากถอนเงินอัตโนมัติ (ATM) หรือผ่านบริการธนาคารทางโทรศัพท์ (Telephone Banking) ของธนาคารกรุงไทย หรือผ่านสื่ออิเล็กทรอนิกส์อื่นใดในทำนองเดียวกันตามหลักเกณฑ์ และเงื่อนไขที่บริษัทจัดการกำหนด โดยผู้สั่งซื้อหน่วยลงทุนจะต้องชำระเงินค่าซื้อหน่วยลงทุนตามวิธีการที่บริษัทจัดการกำหนด ทั้งนี้ บริษัทจัดการจะแจ้งให้ผู้ถือหน่วยลงทุนทราบล่วงหน้าโดยจะปิดประกาศ ณ สำนักงานของบริษัทจัดการ หรือผู้สนับสนุนการขายหรือรับซื้อคืน (ถ้ามี) และ/หรือเว็บไซต์ของบริษัทจัดการก่อนเปิดให้บริการ

### 5. การจัดสรรหน่วยลงทุน

บริษัทจัดการจะจัดสรรหน่วยลงทุนให้ผู้สั่งซื้อหน่วยลงทุน ตามที่สั่งซื้อและได้ชำระเงินค่าซื้อหน่วยลงทุนเต็มตามจำนวนแล้ว ยกเว้นในกรณีที่มีการสั่งซื้อหน่วยลงทุนนั้นมีผลให้จำนวนหน่วยลงทุนของกองทุนเกินกว่าจำนวนหน่วยลงทุนที่จดทะเบียนไว้ต่อสำนักงานคณะกรรมการ ก.ล.ต. บริษัทจัดการจะจัดสรรหน่วยลงทุนให้แก่ผู้สั่งซื้อ โดยใช้หลักการ “สั่งซื้อก่อนได้ก่อน” ตามวันที่ได้รับคำสั่งซื้อหน่วยลงทุนและได้ชำระค่าซื้อหน่วยลงทุนเต็มตามจำนวนแล้ว ทั้งนี้ ในกรณีที่มีการสั่งซื้อหน่วยลงทุนเต็มตามจำนวนที่เสนอขายครั้งแรกก่อนสิ้นสุดระยะเวลาการเสนอขายครั้งแรก บริษัทจัดการขอสงวนสิทธิที่จะปิดการเสนอขายก่อนครบกำหนดระยะเวลาดังกล่าว โดยบริษัทจัดการจะดำเนินการปิด

ประกาศแจ้งให้ผู้สั่งซื้อหน่วยลงทุนทราบที่บริษัทจัดการและผู้สนับสนุนการขายหรือรับซื้อคืน (ถ้ามี) และ/หรือเว็บไซต์ของบริษัทจัดการ

ในกรณีที่มีการสั่งซื้อหน่วยลงทุนพร้อมกันและมีหน่วยลงทุนไม่เพียงพอต่อการจัดสรร บริษัทจัดการจะพิจารณาจัดสรรตามสัดส่วนจำนวนหน่วยลงทุนที่สามารถจัดสรรได้ให้แก่ผู้สั่งซื้อ ทั้งนี้ บริษัทจัดการสงวนสิทธิที่จะจัดสรรหรือไม่จัดสรรหน่วยลงทุนแต่บางส่วนหรือทั้งหมดก็ได้โดยไม่จำเป็นต้องบอกกล่าวล่วงหน้า

ทั้งนี้ สิทธิของผู้ถือหน่วยลงทุนจะเกิดขึ้น หลังจากที่นายทะเบียนหน่วยลงทุนได้บันทึกข้อมูลการซื้อหน่วยลงทุนของผู้สั่งซื้อหน่วยลงทุนในสมุดทะเบียนผู้ถือหน่วยลงทุนแล้วเท่านั้น

ในกรณีที่บริษัทจัดการได้พิจารณาแล้วเห็นว่าการจัดสรรหน่วยลงทุนมีผลกระทบต่อการลงทุนของกองทุน หรือต่อผู้ถือหน่วยลงทุน หรือต่อชื่อเสียง หรือต่อความรับผิดชอบทางกฎหมายของบริษัทจัดการ บริษัทจัดการสงวนสิทธิที่จะจัดสรรหรือไม่จัดสรรหน่วยลงทุนแต่บางส่วนหรือทั้งหมดก็ได้ โดยไม่จำเป็นต้องแจ้งให้ผู้จองซื้อทราบล่วงหน้า

#### 6. การคืนเงินค่าซื้อหน่วยลงทุน

ในกรณีที่มีการสั่งซื้อหน่วยลงทุนมีผลให้จำนวนหน่วยลงทุนของกองทุนเกินกว่าจำนวนหน่วยลงทุนที่จัดทะเบียนไว้ต่อสำนักงานคณะกรรมการ ก.ล.ต. ตามชื่อ “การจัดสรรหน่วยลงทุน” และบริษัทจัดการจัดสรรหน่วยลงทุนแต่บางส่วนหรือไม่จัดสรรทั้งหมด บริษัทจัดการจะคืนเงินค่าซื้อหน่วยลงทุนส่วนที่ไม่ได้รับการจัดสรรแต่บางส่วนหรือทั้งหมดโดยไม่มีดอกเบี้ย เป็นเช็คขีดคร่อมสั่งจ่ายเฉพาะผู้สั่งซื้อหน่วยลงทุนทางไปรษณีย์หรือโอนเงินเข้าบัญชีเงินฝากของธนาคารกรุงไทยหรือธนาคารหรือสถาบันการเงินอื่นใด ตามที่ระบุในคำขอเปิดบัญชีกองทุน ให้แก่ผู้สั่งซื้อหน่วยลงทุน ภายใน 15 วันทำการนับแต่วันปิดการเสนอขายหน่วยลงทุนครั้งแรก

#### 7 เงื่อนไขการขายหน่วยลงทุน

(1) ในกรณีที่บริษัทจัดการยุติโครงการเนื่องจากหลังสิ้นสุดระยะเวลาเสนอขายหน่วยลงทุนครั้งแรกแล้วปรากฏว่าโครงการไม่สามารถขายหน่วยลงทุนให้แก่ผู้ลงทุนได้ถึง 35 ราย หรือในกรณีที่มีการจัดสรรหน่วยลงทุนให้แก่บุคคลใดหรือกลุ่มบุคคลเดียวกันใดเกินกว่าหนึ่งในสามของจำนวนหน่วยลงทุนที่จำหน่ายได้แล้วทั้งหมด หรือในกรณีที่บริษัทจัดการประสงค์จะยุติโครงการ เนื่องจากขายหน่วยลงทุนให้แก่ผู้ลงทุนได้ถึง 35 ราย แต่มีมูลค่าหน่วยลงทุนที่จำหน่ายได้ทั้งหมดต่ำกว่า 50,000,000 บาท บริษัทจัดการจะคืนเงินค่าซื้อหน่วยลงทุนทั้งหมดพร้อมทั้งดอกเบี้ยที่เกิดขึ้นในช่วงดังกล่าว (ถ้ามี) เป็นเช็คขีดคร่อมสั่งจ่ายเฉพาะผู้สั่งซื้อหน่วยลงทุนทางไปรษณีย์หรือโอนเงินเข้าบัญชีเงินฝากของธนาคารกรุงไทยหรือธนาคารหรือสถาบันการเงินอื่นใด ตามที่อยู่ระบุในคำขอเปิดบัญชีกองทุน ให้แก่ผู้สั่งซื้อหน่วยลงทุน ภายใน 1 เดือนนับแต่วันสิ้นสุดระยะเวลาการเสนอขายหน่วยลงทุนครั้งแรกตามสัดส่วนของเงินค่าจองซื้อหน่วยลงทุน หากบริษัทจัดการไม่สามารถคืนเงินและดอกเบี้ยที่เกิดขึ้นในช่วงดังกล่าว (ถ้ามี) อันเนื่องจากความผิดพลาดของบริษัทจัดการ บริษัทจัดการจะชำระดอกเบี้ยในอัตราไม่ต่ำกว่าร้อยละเจ็ดครึ่งต่อปีนับแต่วันที่ครบกำหนดเวลานั้นจนถึงวันที่บริษัทจัดการชำระเงินค่าจองซื้อจนครบถ้วน

(2) ในกรณีที่บริษัทจัดการกองทุนรวมประสงค์จะยกเลิกการจัดตั้งกองทุนรวมที่อยู่ระหว่างการเสนอขายหน่วยลงทุนครั้งแรก โดยบริษัทจัดการอาจยุติการขายหน่วยลงทุนได้

โดยบริษัทจัดการกองทุนรวมจะรายงานให้สำนักงานทราบถึงการยุติการขายหน่วยลงทุนตามวรรคหนึ่งภายใน 7 วันนับแต่วันที่ยุติการขายหน่วยลงทุนนั้น และให้การอนุมัติให้จัดตั้งกองทุนรวมสิ้นสุดลงในวันที่แจ้งให้สำนักงานทราบ

ทั้งนี้ บริษัทจัดการกองทุนรวมจะคืนเงินค่าซื้อหน่วยลงทุนและผลประโยชน์ใดๆ ที่เกิดขึ้นจากเงินที่ได้รับจากการจำหน่ายหน่วยลงทุนให้แก่ผู้ซื้อหน่วยลงทุนตามสัดส่วนของเงินค่าซื้อหน่วยลงทุนภายใน 15 วันนับแต่วันที่การอนุมัติให้จัดตั้งกองทุนรวมสิ้นสุดลงตามวรรคสอง และหากบริษัทจัดการกองทุนรวมไม่สามารถคืนเงินและผลประโยชน์ภายในกำหนดเวลาดังกล่าวได้อันเนื่องจากความผิดของบริษัทจัดการกองทุนรวมเอง ให้บริษัทจัดการกองทุนรวมชำระดอกเบี้ยในอัตราไม่ต่ำกว่าร้อยละเจ็ดครึ่งต่อปีนับแต่วันที่ครบกำหนดเวลานั้นจนถึงวันที่ชำระเงินค่าซื้อหน่วยลงทุนจนครบถ้วน

### การเสนอขายภายหลังการเสนอขายครั้งแรก :

#### 1 การขอรับหนังสือชี้ชวนและเอกสารการสั่งซื้อ

ผู้สนใจลงทุนสามารถขอรับหนังสือชี้ชวน และเอกสารการสั่งซื้อได้ที่บริษัทจัดการ หรือผู้สนับสนุนการขายหรือรับซื้อคืน (ถ้ามี) ตามวันและเวลาที่บริษัทจัดการกำหนด

สำหรับหน่วยลงทุนชนิดเพื่อการออม บริษัทจัดการจะจัดให้มีคู่มือการลงทุนกองทุนรวมเพื่อการออมให้กับผู้ถือหน่วยลงทุนเพื่อการศึกษา และปฏิบัติตามเงื่อนไขของการลงทุน ตามหลักเกณฑ์และวิธีการที่สมาคมบริษัทจัดการลงทุนกำหนด

#### 2. วิธีการเปิดบัญชีผู้ถือหน่วยลงทุน

ในกรณีที่ไม่เคยมีบัญชีผู้ถือหน่วยลงทุน ผู้สนใจลงทุนต้องเปิดบัญชีดังกล่าวก่อน โดยกรอกรายละเอียดในใบคำขอเปิดบัญชีผู้ถือหน่วยลงทุน และเอกสารที่กำหนดอย่างถูกต้องและตามความเป็นจริง พร้อมแนบเอกสารหลักฐาน ตามที่บริษัทจัดการกำหนดในการเปิดบัญชีซึ่งลงนามรับรองสำเนาถูกต้อง

ผู้สั่งซื้อหน่วยลงทุนหรือผู้ถือหน่วยลงทุนต้องรับทราบและยินยอมที่จะปฏิบัติตามเงื่อนไขที่กำหนดในใบคำขอเปิดบัญชีผู้ถือหน่วยลงทุน และแบบคำขอเปลี่ยนแปลงข้อมูล รวมทั้งเงื่อนไขอื่นๆ ที่บริษัทจัดการหรือนายทะเบียนจะกำหนดต่อไปซึ่งจะตีประกาศไว้ ณ บริษัทจัดการหรือผู้สนับสนุนการขายหรือรับซื้อคืน (ถ้ามี) และ/หรือ เว็บไซต์ของบริษัทจัดการ เพื่อแจ้งให้ผู้ถือหน่วยลงทุนทราบ ทั้งนี้ บริษัทจัดการขอสงวนสิทธิในการกำหนดและแก้ไขเปลี่ยนแปลงเงื่อนไขการเปิดบัญชีโดยถือว่าได้รับมติจากผู้ถือหน่วยลงทุนแล้ว

#### 3. เอกสารหลักฐานในการขอเปิดบัญชี

##### 3.1 กรณีบุคคลธรรมดา

สำเนาบัตรประจำตัวประชาชน หรือสำเนาบัตรประจำตัวข้าราชการ หรือสำเนาบัตรประจำตัวพนักงานรัฐวิสาหกิจ หรือสำเนาหนังสือเดินทางซึ่งลงนามรับรองความถูกต้อง

##### 3.2 กรณีนิติบุคคล

- (1) สำเนาหนังสือรับรองกระทรวงพาณิชย์
- (2) สำเนาหนังสือบริคณห์สนธิ และข้อบังคับ
- (3) ตัวอย่างลายมือชื่อผู้มีอำนาจลงนามแทนนิติบุคคล และเงื่อนไขการลงนาม
- (4) สำเนาบัตรประจำตัวประชาชนของผู้มีอำนาจลงนามแทนนิติบุคคล

ทั้งนี้ เอกสารต่างๆ ต้องลงนามรับรองสำเนาถูกต้อง



#### 4 วิธีการสั่งซื้อหน่วยลงทุน

##### 4.1 วิธีการสั่งซื้อหน่วยลงทุนผ่าน บริษัทจัดการ หรือผู้สนับสนุนการขายหรือรับซื้อคืน (ถ้ามี)

ผู้สั่งซื้อหน่วยลงทุนสามารถสั่งซื้อหน่วยลงทุนผ่านบริษัทจัดการ หรือผู้สนับสนุนการขายหรือรับซื้อคืน (ถ้ามี) โดยกรอกใบคำสั่งซื้อหน่วยลงทุนให้ครบถ้วน พร้อมทั้งจะต้องสั่งซื้อหน่วยลงทุนเป็นจำนวนเงินไม่ต่ำกว่ามูลค่าขั้นต่ำของการสั่งซื้อที่บริษัทจัดการกำหนด

ผู้สั่งซื้อหน่วยลงทุนต้องส่งใบคำสั่งซื้อหน่วยลงทุนให้แก่บริษัทจัดการ หรือผู้สนับสนุนการขายหรือรับซื้อคืน (ถ้ามี) พร้อมทั้งชำระค่าสั่งซื้อหน่วยลงทุนเต็มจำนวน

##### 4.2. การสั่งซื้อหน่วยลงทุนผ่านเครื่องฝากถอนอัตโนมัติ (ATM) ของธนาคารกรุงไทย

ผู้ถือหน่วยลงทุนอาจสั่งซื้อหน่วยลงทุนผ่านเครื่องฝากถอนอัตโนมัติ (ATM) ของธนาคารกรุงไทยได้โดยวิธีการดังต่อไปนี้ เมื่อผู้ถือหน่วยลงทุนได้รับการตอบรับการขอใช้บริการซื้อ-ขายคืนหน่วยลงทุนผ่านเครื่องฝากถอนเงินอัตโนมัติ (ATM) ของธนาคารกรุงไทยแล้ว สามารถสั่งซื้อหน่วยลงทุนด้วยรหัสประจำตัว โดยปฏิบัติตามขั้นตอนการทำรายการที่กำหนดในหน้าจอของเครื่องฝากถอนเงินอัตโนมัติ (ATM) หรือตามที่ระบุอยู่ในเอกสารวิธีการใช้บริการซื้อขายหน่วยลงทุนผ่านเครื่องฝากถอนเงินอัตโนมัติ (ATM) จนครบขั้นตอนการสั่งซื้อหน่วยลงทุน โดยบริษัทจัดการจะถือว่าการสั่งซื้อหน่วยลงทุนก่อนเวลา 12.00 น. ของวันทำการซื้อขายใดเป็นรายการสั่งซื้อหน่วยลงทุนในวันทำการซื้อขายนั้น และการสั่งซื้อหน่วยลงทุนภายหลังเวลา 12.00 น. ของวันทำการซื้อขายใดหรือในเวลาใดๆ ของวันหยุดทำการ บริษัทจัดการถือว่าเป็นการทำรายการสั่งซื้อหน่วยลงทุนของวันทำการซื้อขายถัดไป ทั้งนี้ ให้ใช้เวลาที่บันทึกของเครื่องฝากถอนเงินอัตโนมัติ (ATM) ของธนาคารกรุงไทยที่บันทึกรายการเป็นหลัก

ผู้สั่งซื้อหน่วยลงทุนไม่สามารถยกเลิกรายการสั่งซื้อหน่วยลงทุนผ่านเครื่องฝากถอนเงินอัตโนมัติ (ATM) ดังกล่าวได้ หากผู้สั่งซื้อและเครื่องฝากถอนเงินอัตโนมัติ (ATM) ได้ยืนยันการทำรายการแล้วไม่ว่ากรณีใด ๆ ทั้งสิ้น

ทั้งนี้ ผู้สั่งซื้อหน่วยลงทุนจะต้องจัดเตรียมเงินในบัญชีเงินฝากของธนาคารกรุงไทยที่สั่งให้หักเงินเพื่อซื้อหน่วยลงทุนให้เพียงพอสำหรับชำระค่าซื้อหน่วยลงทุน และค่าธรรมเนียมที่เกี่ยวข้องกับการซื้อหน่วยลงทุนในแต่ละครั้ง มิฉะนั้นบริษัทจัดการจะไม่ทำการซื้อขายหน่วยลงทุนตามคำสั่งซื้อหน่วยลงทุนในครั้งนั้น

บริษัทจัดการจะถือไปยืนยันการจัดสรรหน่วยลงทุนที่สั่งให้ผู้สั่งซื้อหน่วยลงทุน เมื่อนายทะเบียนได้ทำการจัดสรรหน่วยลงทุนให้เรียบร้อยแล้ว เป็นหลักฐานในการทำรายการที่สมบูรณ์ที่ใช้อ้างอิงได้ และสิทธิของผู้สั่งซื้อหน่วยลงทุนจะเกิดขึ้นหลังจากที่นายทะเบียนได้บันทึกข้อมูลการขายและจัดสรรหน่วยลงทุนแล้วเท่านั้น

บริษัทจัดการขอสงวนสิทธิ์ที่จะยกเลิกการให้บริการดังกล่าวชั่วคราวหรือตลอดไปตามที่บริษัทจัดการเห็นสมควร โดยจะแจ้งให้ผู้ลงทุนทราบล่วงหน้าไม่น้อยกว่า 3 วันทำการก่อนที่จะยกเลิกการให้บริการดังกล่าวข้างต้น โดยจะปิดประกาศไว้ที่บริษัทจัดการหรือผู้สนับสนุนการขายหรือรับซื้อคืน (ถ้ามี)

##### 4.3. การสั่งซื้อหน่วยลงทุนผ่านบริการธนาคารทางโทรศัพท์ (Telephone Banking) ของธนาคารกรุงไทย

ผู้ถือหน่วยลงทุนอาจสั่งซื้อหน่วยลงทุนผ่านบริการธนาคารทางโทรศัพท์ (Telephone Banking) ของธนาคารกรุงไทยได้โดยวิธีการดังต่อไปนี้ เมื่อผู้ถือหน่วยลงทุนได้รับการตอบรับการขอใช้บริการซื้อ-ขายคืนหน่วยลงทุนผ่านบริการธนาคารทางโทรศัพท์จากธนาคารกรุงไทยแล้ว



สามารถสั่งซื้อหน่วยลงทุนด้วยรหัสประจำตัวเพื่อใช้บริการธนาคารทางโทรศัพท์ได้ โดยปฏิบัติตามขั้นตอนการทำรายการที่ได้รับฟังจากระบบซื้อหน่วยลงทุนทางโทรศัพท์ หรือตามที่ระบุอยู่ในเอกสารวิธีการใช้บริการซื้อขายหน่วยลงทุนผ่านบริการธนาคารทางโทรศัพท์จนครบขั้นตอนการสั่งซื้อหน่วยลงทุน โดยบริษัทจัดการจะถือว่าการสั่งซื้อหน่วยลงทุนก่อนเวลา 12.00 น. ของวันทำการซื้อขายใด เป็นการทำการสั่งซื้อหน่วยลงทุนในวันทำการซื้อขายนั้น และการสั่งซื้อหน่วยลงทุนภายหลังเวลา 12.00 น. ของวันทำการซื้อขายใดหรือในเวลาใดๆ ของวันหยุดทำการ บริษัทจัดการถือว่าเป็นการทำการสั่งซื้อหน่วยลงทุนของวันทำการซื้อขายถัดไป ทั้งนี้ ให้ใช้เวลาที่บันทึกของระบบโทรศัพท์ของธนาคารกรุงไทยที่บันทึกรายการเป็นหลัก

ผู้สั่งซื้อหน่วยลงทุนไม่สามารถยกเลิกรายการสั่งซื้อหน่วยลงทุนผ่านบริการธนาคารทางโทรศัพท์ดังกล่าวได้ หากผู้สั่งซื้อและระบบบริการธนาคารทางโทรศัพท์ได้ยืนยันการทำรายการแล้วไม่ว่ากรณีใด ๆ ทั้งสิ้น

ทั้งนี้ ผู้สั่งซื้อหน่วยลงทุนจะต้องจัดเตรียมเงินในบัญชีเงินฝากของธนาคารกรุงไทยที่สั่งให้หักเงินเพื่อซื้อหน่วยลงทุนให้เพียงพอสำหรับชำระค่าซื้อหน่วยลงทุน และค่าธรรมเนียมเกี่ยวข้องกับการซื้อหน่วยลงทุนในแต่ละครั้ง มิฉะนั้น บริษัทจัดการจะไม่ทำการซื้อหน่วยลงทุนตามคำสั่งซื้อหน่วยลงทุนในครั้งนั้น

บริษัทจัดการจะถือไปยืนยันการจัดสรรหน่วยลงทุนที่สั่งให้ผู้สั่งซื้อหน่วยลงทุนเมื่อนายทะเบียนได้ทำการการจัดสรรหน่วยลงทุนให้เรียบร้อยแล้วเป็นหลักฐานในการทำการที่สมบูรณ์ที่ใช้อ้างอิงได้ และสิทธิของผู้สั่งซื้อหน่วยลงทุนจะเกิดขึ้นหลังจากที่นายทะเบียนได้บันทึกข้อมูลการขายและจัดสรรหน่วยลงทุนให้แล้วเท่านั้น

บริษัทจัดการขอสงวนสิทธิที่จะยกเลิกการให้บริการดังกล่าวชั่วคราวหรือตลอดไปตามที่บริษัทจัดการเห็นสมควร โดยจะแจ้งให้ผู้ลงทุนทราบล่วงหน้าไม่น้อยกว่า 3 วันทำการก่อนที่จะยกเลิกการให้บริการดังกล่าวข้างต้น โดยจะปิดประกาศไว้ที่บริษัทจัดการหรือผู้สนับสนุนการขายหรือรับซื้อคืน (ถ้ามี)

#### 4.4. การสั่งซื้อหน่วยลงทุนด้วยการหักบัญชีเงินฝากโดยอัตโนมัติ

ผู้สั่งซื้อหน่วยลงทุนหรือผู้ถือหน่วยลงทุนสามารถขอใช้บริการสั่งซื้อหน่วยลงทุนด้วยวิธีหักเงินโดยอัตโนมัติจากบัญชีเงินฝากประเภทออมทรัพย์หรือประเภทกระแสรายวันที่ธนาคารกรุงไทย สำหรับธนาคารหรือสถาบันการเงินอื่นบริษัทจัดการจะแจ้งให้ทราบในอนาคต

โดยผู้สั่งซื้อหน่วยลงทุนหรือผู้ถือหน่วยลงทุนจะต้องดำเนินการดังนี้

1. กรอก “หนังสือยินยอมให้หักบัญชีเงินฝากเพื่อซื้อหน่วยลงทุนและใบคำสั่งซื้อหน่วยลงทุนล่วงหน้า” ตามความเป็นจริงให้ครบถ้วนและถูกต้องและยื่นให้บริษัทจัดการหรือผู้สนับสนุนการขายหรือรับซื้อคืน (ถ้ามี)
2. ในกรณีที่เงินในบัญชีเงินฝากของผู้สั่งซื้อหน่วยลงทุนในงวดใดมีไม่เพียงพอที่ธนาคารกรุงไทย ธนาคารหรือสถาบันการเงินอื่น (ถ้ามี) ระบบจะไม่หักเงินฝากย้อนหลังสำหรับงวดที่บัญชีเงินฝากมีเงินไม่เพียงพอที่หักชำระค่าซื้อหน่วยลงทุนซึ่งรวมค่าธรรมเนียมที่เกี่ยวข้องกับการซื้อหน่วยลงทุนนั้น
3. ในกรณีที่ผู้ถือหน่วยลงทุนต้องการแก้ไขการหักบัญชีเงินฝากอัตโนมัติเพื่อซื้อหน่วยลงทุน ผู้ถือหน่วยลงทุนจะต้องยกเลิกการใช้บริการเดิม กรอก “หนังสือยินยอมให้หักบัญชีเงินฝากเพื่อซื้อหน่วยลงทุนและใบคำสั่งซื้อหน่วยลงทุนล่วงหน้า” ฉบับใหม่ยื่นให้แก่บริษัทจัดการหรือผู้สนับสนุนการขายหรือรับซื้อคืน (ถ้ามี)

4. ในกรณีที่ผู้ถือหน่วยลงทุนต้องการยกเลิกการหักบัญชีเงินฝากเพื่อซื้อหน่วยลงทุน ผู้ถือหน่วยลงทุนจะต้องกรอก “ใบคำขอยกเลิกหนังสือยินยอมให้บัญชีเงินฝากเพื่อซื้อหน่วยลงทุนและใบคำสั่งซื้อหน่วยลงทุนล่วงหน้า” ยื่นให้แก่บริษัทจัดการหรือผู้สนับสนุนการขายหรือรับซื้อคืน (ถ้ามี)

#### 4.5 การสั่งซื้อหน่วยลงทุนผ่านระบบอินเทอร์เน็ต (Internet)

บริษัทจัดการอาจเปิดให้บริการการสั่งซื้อหน่วยลงทุนผ่านบริการระบบอินเทอร์เน็ต (Internet) โดยเป็นไปตามหลักเกณฑ์ เงื่อนไขและวิธีการที่บริษัทจัดการกำหนด

#### 4.6 การสั่งซื้อหน่วยลงทุนผ่านการบริการธุรกรรมทางอิเล็กทรอนิกส์อื่น

บริษัทจัดการอาจจัดให้มีวิธีการสั่งซื้อหน่วยลงทุนผ่านบริการทางโทรศัพท์ (IVR) ของบริษัทจัดการ หรือผ่านบริการทางโทรศัพท์เคลื่อนที่ หรือการสั่งซื้อหน่วยลงทุนผ่านบริการอินเทอร์เน็ต (Internet) ของธนาคารกรุงไทย หรือผ่านสื่ออิเล็กทรอนิกส์อื่นใดในทำนองเดียวกัน เพื่อเป็นการอำนวยความสะดวกให้ผู้ถือหน่วยลงทุนในอนาคต โดยไม่ถือว่าการแก้ไขโครงการ ทั้งนี้ บริษัทจัดการจะแจ้งให้ผู้ถือหน่วยลงทุนทราบล่วงหน้าโดยจะติดประกาศ ณ ที่ทำการของบริษัทจัดการ หรือผู้สนับสนุนการขายหรือรับซื้อคืน (ถ้ามี)

#### 4.7 การสั่งซื้อผ่านไปรษณีย์

บริษัทจัดการอาจจัดให้มีการบริการสั่งซื้อหน่วยลงทุนทางไปรษณีย์ได้ โดยเป็นไปตามหลักเกณฑ์ เงื่อนไขและวิธีการที่บริษัทจัดการกำหนด

### 5 การรับชำระ และการเก็บรักษาเงินค่าซื้อหน่วยลงทุน

#### 5.1 บริษัทจัดการหรือผู้สนับสนุนการขายหรือรับซื้อคืน (ถ้ามี)

ผู้สั่งซื้ออาจชำระเป็นเงินสด เช็ค ตราพัต หรือคำสั่งหักบัญชีธนาคาร หรืออาจรับชำระด้วยบัตรเครดิต (ถ้ามี) ซึ่งจะต้องอยู่ภายใต้เงื่อนไขที่บริษัทจัดการกำหนด หรือวิธีอื่นใดที่บริษัทจัดการยอมรับ โดยกรณีชำระเป็นเช็ค ตราพัต ผู้สั่งซื้อต้องขีดคร่อมเฉพาะส่งจ่าย “บัญชีจองซื้อหน่วยลงทุนกองทุนเปิดกรุงไทยสุขใจ” เมื่อชำระที่บริษัทจัดการ ธนาคารกรุงไทย หรือ “บัญชีจองซื้อหน่วยลงทุนของ บมจ.หลักทรัพย์จัดการกองทุน กรุงไทย” เมื่อชำระที่บริษัทจัดการ ธนาคารกรุงไทย ธนาคารกรุงศรีอยุธยา ธนาคารไทยพาณิชย์ ธนาคารกสิกรไทย ธนาคารกรุงเทพ และธนาคารทหารไทยธนชาต หรือบัญชีจองซื้อที่บริษัทจัดการเปิดไว้กับธนาคารพาณิชย์อื่นๆ โดยบัญชีจองซื้อหน่วยลงทุนดังกล่าว เป็นบัญชีประเภทกระแสรายวัน และ/หรือบัญชีประเภทออมทรัพย์ ซึ่งบริษัทจัดการจะนำเงินที่ได้รับจากการสั่งซื้อหน่วยลงทุนนี้เก็บรักษาไว้ในบัญชีดังกล่าว และหากมีดอกเบี้ยรับหรือผลประโยชน์ใดๆ เกิดขึ้น บริษัทจัดการจะดำเนินการให้เป็นผลประโยชน์ของกองทุน อนึ่ง บริษัทจัดการอาจเพิ่มบัญชีจองซื้อหน่วยลงทุนที่เปิดไว้กับธนาคารพาณิชย์อื่นๆ โดยไม่ถือว่าการแก้ไขเพิ่มเติมโครงการ

ทั้งนี้ สำหรับการซื้อหน่วยลงทุนผ่านธนาคารกรุงไทยสาขาที่อยู่นอกเขตหักบัญชีกรุงเทพมหานคร ผู้สั่งซื้อต้องชำระเป็นเงินสด หรือชำระเป็นเช็ค ตราพัต ของธนาคารกรุงไทยสาขานั้นเท่านั้น

ในกรณีที่ผู้สั่งซื้อหน่วยลงทุนชำระเงินค่าซื้อหน่วยลงทุนเป็นเช็ค หรือตราพัต ภายหลังจากกำหนดเวลารับฝากเพื่อเรียกเก็บเงินภายในวันเดียวกันของบริษัทจัดการ หรือในกรณีที่เช็ค หรือตราพัต ดังกล่าวไม่สามารถเรียกเก็บเงินได้ในวันที่สั่งซื้อไม่ว่าด้วยเหตุใด บริษัทจัดการจะถือว่าผู้สั่งซื้อหน่วยลงทุนทำการสั่งซื้อหน่วยลงทุนในวันทำการที่สามารถเรียกเก็บเงินได้ ในราคาขายหน่วยลงทุนที่คำนวณได้ ณ สิ้นวันทำการที่เรียกเก็บเงินได้

ทั้งนี้ วิธีการชำระเงินด้วยบัตรเครดิต (ถ้ามี) จะเป็นไปตามเงื่อนไขและวิธีการให้บริการของบริษัทจัดการ หรือผู้สนับสนุนการขายหรือรับซื้อคืน (ถ้ามี) โดยเงื่อนไขและวิธีการในการให้บริการจะเป็นไปตามที่ผู้ให้บริการรายนั้นกำหนดขึ้น และเป็นไปตามหลักเกณฑ์ของสำนักงานคณะกรรมการ ก.ล.ต.

ในกรณีที่บริษัทจัดการไม่ได้รับเงินค่าซื้อหน่วยลงทุนจากบริษัทบัตรเครดิตหรือธนาคารที่ผู้สั่งซื้อมีบัญชีบัตรเครดิตอยู่ ภายในวันทำการถัดจากวันที่สั่งซื้อหน่วยลงทุน บริษัทจัดการขอสงวนสิทธิ์ที่จะปฏิเสธการสั่งซื้อหน่วยลงทุนดังกล่าว

หลังจากที่บริษัทจัดการหรือผู้สนับสนุนการขายหรือรับซื้อคืน (ถ้ามี) ได้รับคำสั่งซื้อหน่วยลงทุน พร้อมทั้งเงินค่าซื้อหน่วยลงทุนจากผู้สั่งซื้อหน่วยลงทุนแล้ว บริษัทจัดการหรือผู้สนับสนุนการขายหรือรับซื้อคืน (ถ้ามี) จะส่งมอบสำเนาคำสั่งซื้อหน่วยลงทุนให้แก่ผู้สั่งซื้อหน่วยลงทุนไว้เป็นหลักฐาน โดยคำสั่งซื้อหน่วยลงทุนจะสมบูรณ์ต่อเมื่อบริษัทจัดการหรือผู้สนับสนุนการขายหรือรับซื้อคืน (ถ้ามี) ได้รับเงินค่าซื้อหน่วยลงทุนเต็มตามจำนวนแล้ว ผู้สั่งซื้อหน่วยลงทุนจะไม่สามารถยกเลิกคำสั่งซื้อหน่วยลงทุนนั้นได้ เว้นแต่จะได้รับอนุญาตจากบริษัทจัดการเป็นกรณีพิเศษ

#### 5.2. เครื่องฝากถอนอัตโนมัติ (ATM) ของธนาคารกรุงไทย

ในกรณีที่สั่งซื้อหน่วยลงทุนผ่านเครื่องฝากถอนอัตโนมัติ (ATM) ของธนาคารกรุงไทย บริษัทจัดการจะหักเงินค่าซื้อหน่วยลงทุนจากบัญชีเงินฝากตามที่คุณถือหน่วยลงทุนแล้วเมื่อขอใช้บริการ โดยบริษัทจัดการจะนำเงินที่ได้รับจากการสั่งซื้อหน่วยลงทุนนี้เก็บรักษาไว้ในบัญชีเงินฝากในนาม “บัญชีจองซื้อหน่วยลงทุนกองทุนเปิดกรุงไทยสุขใจ” โดยบัญชีจองซื้อหน่วยลงทุนดังกล่าว เป็นบัญชีประเภทกระแสรายวัน และ/หรือบัญชีประเภทออมทรัพย์ ซึ่งหากมีดอกเบี้ยรับหรือผลประโยชน์ใดๆ เกิดขึ้น บริษัทจัดการจะดำเนินการให้เป็นผลประโยชน์ของกองทุน

#### 5.3. บริการธนาคารทางโทรศัพท์ (Telephone Banking) ของธนาคารกรุงไทย

ในกรณีที่สั่งซื้อหน่วยลงทุนผ่านบริการธนาคารทางโทรศัพท์ (Telephone Banking) ของธนาคารกรุงไทยบริษัทจัดการจะหักเงินค่าซื้อหน่วยลงทุนจากบัญชีเงินฝากตามที่คุณถือหน่วยลงทุนแล้วเมื่อขอใช้บริการ โดยบริษัทจัดการจะนำเงินที่ได้รับจากการสั่งซื้อหน่วยลงทุนนี้เก็บรักษาไว้ในบัญชีเงินฝากในนาม “บัญชีจองซื้อหน่วยลงทุน กองทุนเปิดกรุงไทยสุขใจ” โดยบัญชีจองซื้อหน่วยลงทุนดังกล่าว เป็นบัญชีประเภทกระแสรายวัน และ/หรือบัญชีประเภทออมทรัพย์ ซึ่งหากมีดอกเบี้ยรับหรือผลประโยชน์ใดๆ เกิดขึ้น บริษัทจัดการจะดำเนินการให้เป็นผลประโยชน์ของกองทุน

#### 5.4. หักบัญชีเงินฝากโดยอัตโนมัติ

บริษัทจะหักเงินโดยอัตโนมัติจากบัญชีเงินฝากประเภทออมทรัพย์หรือประเภทกระแสรายวันที่ธนาคารกรุงไทย ธนาคารหรือสถาบันการเงินอื่นซึ่งบริษัทจัดการจะแจ้งให้ทราบในอนาคต ตามที่คุณถือหน่วยลงทุนแล้ว โดยบริษัทจัดการจะนำเงินที่ได้รับจากการสั่งซื้อหน่วยลงทุนนี้เก็บรักษาไว้ในบัญชีเงินฝากในนาม “บัญชีจองซื้อหน่วยลงทุนกองทุนเปิดกรุงไทยสุขใจ” โดยบัญชีจองซื้อหน่วยลงทุนดังกล่าว เป็นบัญชีประเภทกระแสรายวัน และ/หรือบัญชีประเภทออมทรัพย์ ซึ่งหากมีดอกเบี้ยรับหรือผลประโยชน์ใดๆ เกิดขึ้น บริษัทจัดการจะดำเนินการให้เป็นผลประโยชน์ของกองทุน

#### 5.5 อินเทอร์เน็ต (Internet)

ผู้สั่งซื้อหน่วยลงทุนอาจสั่งซื้อหน่วยลงทุนผ่านบริการอินเทอร์เน็ต (Internet) ตามหลักเกณฑ์และเงื่อนไขที่บริษัทจัดการกำหนด โดยผู้สั่งซื้อหน่วยลงทุนจะต้องชำระเงินค่าซื้อหน่วยลงทุนตามวิธีการที่บริษัทจัดการกำหนด

#### 5.6 อุดหนุนอิเล็กทรอนิกส์อื่นๆ

ผู้สั่งซื้อหน่วยลงทุนอาจสั่งซื้อหน่วยลงทุนผ่านบริการทางโทรศัพท์อัตโนมัติ (IVR) ของบริษัทจัดการ หรือผ่านบริการทางโทรศัพท์เคลื่อนที่ หรือผ่านบริการอินเทอร์เน็ต (Internet) หรือผ่านสื่ออิเล็กทรอนิกส์อื่นใดในทำนองเดียวกันตามหลักเกณฑ์ และเงื่อนไขที่บริษัทจัดการ กำหนด โดยผู้สั่งซื้อหน่วยลงทุนจะต้องชำระเงินค่าซื้อหน่วยลงทุนตามวิธีการที่บริษัทจัดการกำหนด ทั้งนี้ บริษัทจัดการจะแจ้งให้ผู้ถือหน่วยลงทุนทราบล่วงหน้าโดยจะปิดประกาศ ณ สำนักงานของบริษัทจัดการ หรือผู้สนับสนุนการขายหรือรับซื้อคืน (ถ้ามี) ก่อนเปิดให้บริการ โดยไม่ถือเป็นการแก้ไขโครงการ

#### 5.7. การสั่งซื้อหน่วยลงทุนผ่านไปรษณีย์

ผู้ถือหน่วยลงทุนอาจสั่งซื้อหน่วยลงทุนผ่านบริการสั่งซื้อหน่วยลงทุนทางไปรษณีย์ได้ โดยเป็นไปตามหลักเกณฑ์และเงื่อนไขที่บริษัทจัดการ กำหนด โดยผู้สั่งซื้อหน่วยลงทุนจะต้องชำระเงินค่าซื้อหน่วยลงทุนตามวิธีการที่บริษัทจัดการกำหนด

#### 6. การจัดสรรหน่วยลงทุน

บริษัทจัดการจะจัดสรรหน่วยลงทุนให้แก่ผู้สั่งซื้อหน่วยลงทุน ตามจำนวนที่สั่งซื้อ และได้ชำระเงินค่าซื้อหน่วยลงทุนเต็มจำนวนแล้ว

ในกรณีที่จำนวนเงินที่ระบุในใบคำสั่งซื้อหน่วยลงทุนไม่ตรงกับจำนวนเงินที่บริษัทจัดการได้รับชำระ บริษัทจัดการจะจัดสรรหน่วยลงทุนให้ตามจำนวนเงินที่ได้รับชำระเป็นเกณฑ์

บริษัทจัดการขอสงวนสิทธิ์ที่จะจัดสรรหน่วยลงทุนให้แก่คำสั่งซื้อหน่วยลงทุนด้วยวิธีหักเงินโดยอัตโนมัติจากบัญชีเงินฝากประเภทออมทรัพย์ หรือประเภทกระแสรายวันของธนาคารกรุงไทย ธนาคารหรือสถาบันการเงินอื่น ก่อนคำสั่งซื้อหน่วยลงทุนที่ซื้อด้วยวิธีอื่นๆ สำหรับคำสั่งซื้อหน่วยลงทุนด้วยวิธีอื่นๆ บริษัทจัดการจะจัดสรรหน่วยลงทุนตามหลักการ “สั่งซื้อก่อนได้ก่อน”

ในกรณีที่การสั่งซื้อหน่วยลงทุนนั้นมีผลทำให้จำนวนหน่วยลงทุนของกองทุนเกินจำนวนหน่วยลงทุนที่ได้รับอนุมัติจากสำนักงาน คณะกรรมการ ก.ล.ต. บริษัทจัดการจะจัดสรรหน่วยลงทุนโดยใช้หลักการ “สั่งซื้อก่อนได้ก่อน” ทั้งนี้ จะให้สิทธิแก่คำสั่งซื้อหน่วยลงทุนด้วยวิธีหักเงินโดยอัตโนมัติจากบัญชีเงินฝากประเภทออมทรัพย์หรือประเภทกระแสรายวันของธนาคารกรุงไทย ธนาคาร หรือสถาบันการเงินอื่น ก่อนคำสั่งซื้อหน่วยลงทุนที่ซื้อด้วยวิธีอื่น ในกรณีที่สั่งซื้อหน่วยลงทุนพร้อมกันและมีหน่วยลงทุนไม่เพียงพอต่อการจัดสรร บริษัทจัดการจะพิจารณาจัดสรรหน่วยลงทุนที่เหลืออยู่ให้ผู้สั่งซื้อหน่วยลงทุนที่สั่งซื้อพร้อมกันนั้นตามสัดส่วนจำนวนหน่วยลงทุนที่ผู้สั่งซื้อหน่วยลงทุนแต่ละรายสั่งซื้อเข้ามา (Pro Rata) ทั้งนี้ บริษัทจัดการขอสงวนสิทธิ์ที่จะจัดสรรหรือไม่จัดสรรหน่วยลงทุนแต่บางส่วนหรือทั้งหมดก็ได้ โดยไม่จำเป็นต้องแจ้งให้ทราบล่วงหน้า

ในกรณีที่บริษัทจัดการได้พิจารณาแล้วเห็นว่าการจัดสรรหน่วยลงทุนมีผลกระทบต่อการลงทุนของกองทุน หรือต่อผู้ถือหน่วยลงทุน หรือต่อชื่อเสียง หรือต่อความรับผิดชอบทางกฎหมายของบริษัทจัดการ บริษัทจัดการขอสงวนสิทธิ์ที่จะจัดสรรหรือไม่จัดสรรหน่วยลงทุนแต่บางส่วนหรือทั้งหมดก็ได้ โดยไม่จำเป็นต้องแจ้งให้ผู้สั่งซื้อหน่วยลงทุนทราบล่วงหน้า

#### 7. การคืนเงินคำสั่งซื้อหน่วยลงทุน

ในกรณีที่ผู้สั่งซื้อหน่วยลงทุนและจำนวนหน่วยลงทุนที่ผู้สั่งซื้อรวมกันเกินจำนวนหน่วยลงทุนที่บริษัทจัดการจดทะเบียนกับสำนักงานคณะกรรมการ ก.ล.ต. ไว้ บริษัทจัดการจะจัดสรรหน่วยลงทุนตามหลักการสั่งซื้อก่อนได้ก่อน และหากมีการสั่งซื้อหน่วยลงทุนพร้อมกัน และมีหน่วยลงทุนไม่เพียงพอต่อการจัดสรร บริษัทจัดการจะพิจารณาจัดสรรหน่วยลงทุนที่เหลืออยู่ให้ผู้สั่งซื้อหน่วยลงทุนที่สั่งซื้อพร้อมกันนั้นตามสัดส่วนจำนวนหน่วยลงทุนที่ผู้สั่งซื้อหน่วยลงทุนแต่ละรายสั่งซื้อเข้ามา (Pro Rata) ทั้งนี้ บริษัทจัดการขอสงวนสิทธิที่จะจัดสรรหรือไม่จัดสรรหน่วยลงทุนแต่บางส่วนหรือทั้งหมดก็ได้โดยไม่ต้องแจ้งให้ทราบล่วงหน้า และบริษัทจัดการจะคืนเงิน ค่าสั่งซื้อหน่วยลงทุนที่ไม่ได้รับการจัดสรรพร้อมดอกเบี้ย (ถ้ามี) ให้ผู้สั่งซื้อหน่วยลงทุนตามวิธีการรับเงินค่าขายคืนหน่วยลงทุนที่ ผู้สั่งซื้อหน่วยลงทุนระบุไว้ในใบคำขอเปิดบัญชีกองทุนภายใน 15 วันทำการนับตั้งแต่วันที่สั่งซื้อหน่วยลงทุน

#### 8. เงื่อนไขการขายหน่วยลงทุน

ในการชำระค่าซื้อหน่วยลงทุน หากมีใช้กรณีที่ผู้สั่งซื้อหน่วยลงทุนขายคืนหน่วยลงทุนของกองทุนเปิดอื่นที่จัดตั้งโดยบริษัทจัดการเพื่อสั่งซื้อหน่วยลงทุนของกองทุนนี้ ผู้สั่งซื้อหน่วยลงทุนจะต้องชำระค่าซื้อหน่วยลงทุนด้วยเงินจนเต็มมูลค่า จะหักกลบลบหนี้กับบริษัทจัดการไม่ได้

การสั่งซื้อหน่วยลงทุนจะสมบูรณ์ต่อเมื่อบริษัทจัดการได้รับเงินค่าสั่งซื้อหน่วยลงทุนครบถ้วนและได้ทำการขายหน่วยลงทุนแล้ว เพื่อให้บริษัทจัดการจัดสรรหน่วยลงทุน และผู้สั่งซื้อหน่วยลงทุนจะไม่สามารถยกเลิกคำสั่งซื้อหน่วยลงทุนได้ เว้นแต่จะได้รับอนุญาตจากบริษัทจัดการเป็นกรณีพิเศษ

อย่างไรก็ตาม บริษัทจัดการขอสงวนสิทธิที่จะปฏิเสธการสั่งซื้อตามคำสั่งซื้อหน่วยลงทุน ในกรณีดังต่อไปนี้

- ก) คำสั่งซื้อที่จะมีผลให้ผู้ลงทุนรายใดถือหน่วยลงทุนมากกว่าร้อยละ 10 ของมูลค่าทรัพย์สินสุทธิของกองทุน
- ข) บริษัทจัดการได้พิจารณาแล้วเห็นว่าคำสั่งซื้อหน่วยลงทุนในกรณีดังกล่าวมีผลกระทบต่อการลงทุนของกองทุน หรือต่อผู้ถือหน่วยลงทุน หรือต่อชื่อเสียง หรือต่อความรับผิดชอบทางกฎหมายของบริษัทจัดการ
- ค) ในกรณีที่บริษัทจัดการได้จำหน่ายหน่วยลงทุนของโครงการจัดการจนเต็มตามจำนวนหน่วยลงทุนที่ได้จดทะเบียนไว้ บริษัทจัดการขอสงวนสิทธิที่จะปฏิเสธการรับคำสั่งซื้อและ/หรือสับเปลี่ยนหน่วยลงทุนเข้ากองทุน (Switching in) จนกว่าบริษัทจัดการจะเห็นสมควรที่จะทำการเสนอขายหน่วยลงทุนครั้งต่อไป โดยจะประกาศให้ทราบล่วงหน้าไว้ที่บริษัทจัดการ หรือผู้สนับสนุนการขายหรือรับซื้อคืน (ถ้ามี) หรือเว็บไซต์ของบริษัทจัดการ

สำหรับหน่วยลงทุนชนิดเพื่อการออม บริษัทจัดการขอสงวนสิทธิที่จะปิดรับคำสั่งซื้อหน่วยลงทุนชนิดเพื่อการออม เป็นการชั่วคราวหรือถาวรได้ ตามที่บริษัทจัดการเห็นสมควร ทั้งนี้ บริษัทจัดการจะแจ้งให้ผู้ถือหน่วยลงทุนทราบล่วงหน้าก่อนการใช้สิทธิปิดรับคำสั่งซื้อหน่วยลงทุน โดยจะปิดประกาศไว้ที่เว็บไซต์ของบริษัทจัดการ หรือผู้สนับสนุนการขายหรือรับซื้อคืน (ถ้ามี) รวมถึงแจ้งให้สำนักงานทราบ ภายใน 15 วันนับแต่วันเปลี่ยนแปลง

สิทธิของผู้ถือหน่วยลงทุนจะเกิดขึ้นหลังจากนายทะเบียนหน่วยลงทุนได้บันทึกข้อมูลการสั่งซื้อหน่วยลงทุนของผู้สั่งซื้อหน่วยลงทุนในทะเบียนผู้ถือหน่วยลงทุนแล้วเท่านั้น

บริษัทจัดการขอสงวนสิทธิที่จะกำหนด แก้ไข เปลี่ยนแปลงหรือเพิ่มเติมเงื่อนไขในการสั่งซื้อหน่วยลงทุน โดยถือว่าได้รับมติจากผู้ถือหน่วยลงทุนแล้ว

**ข้อกำหนดการขายคืนหน่วยลงทุน**

ช่องทางการรับซื้อคืนหน่วยลงทุน :

- บริษัทจัดการ
- ผู้สนับสนุนการขายหรือรับซื้อคืน

**รายละเอียดวิธีการรับซื้อคืนหน่วยลงทุนเพิ่มเติม :****1. กรณีแบบดุลยพินิจของผู้ลงทุน**

- 1) KTSUK-A มี
- 2) KTSUK-D มี
- 3) KTSUK-R มี
- 4) KTSUK-I มี
- 5) KTSUK-SSF มี

สำหรับการขายคืนหน่วยลงทุนชนิดเพื่อการออม ผู้ถือหน่วยลงทุนแต่ละรายสามารถทำรายการขายคืนหน่วยลงทุน โดยในการขายคืนหน่วยลงทุนในแต่ละรายการบริษัทจัดการจะหักเงินลงทุนในแต่ละรายการของผู้ถือหน่วยลงทุน ตามวิธีเข้าก่อนออกก่อน (FIFO) โดยเรียงลำดับรายการ ตามวันและเวลาที่ปรากฏในระบบนายทะเบียน ทั้งนี้ การขายคืนหน่วยลงทุน อาจส่งผลให้ผู้ถือหน่วยลงทุนต้องชำระคืนสิทธิประโยชน์ทางภาษี ดังนั้น ผู้ถือหน่วยลงทุนมีหน้าที่ต้องศึกษา และปฏิบัติตามข้อกำหนดในกฎหมายภาษีอากร อย่างไรก็ตาม สำหรับผู้ถือหน่วยลงทุนที่จะได้รับสิทธิประโยชน์ทางภาษี จะต้องถือหน่วยลงทุนครบตามระยะเวลาที่กฎหมายภาษีอากรกำหนด ณ วันที่ขายหน่วยลงทุน

บริษัทจัดการจะทำการรับซื้อคืนหน่วยลงทุนภายหลังจากการเสนอขายครั้งแรก ตามรายละเอียดวันทำการรับซื้อคืนหน่วยลงทุนที่ระบุไว้ในข้อ “ระยะเวลาในการรับซื้อคืน” ซึ่งคำนวณตามหัวข้อ “วิธีการคำนวณ กำหนดเวลาในการคำนวณและการประกาศมูลค่าทรัพย์สินสุทธิ มูลค่าหน่วยลงทุน และราคาหน่วยลงทุน หลักเกณฑ์และวิธีการดำเนินการในกรณีที่มูลค่าหน่วยลงทุนไม่ถูกต้อง” ในการขายคืนหน่วยลงทุน ผู้ถือหน่วยลงทุนสามารถเลือกขายคืนหน่วยลงทุนได้ ดังนี้

**1.1 วิธีการรับซื้อคืนหน่วยลงทุน**

ในการขายคืนหน่วยลงทุน ผู้ถือหน่วยลงทุนสามารถเลือกขายคืนหน่วยลงทุนได้ ดังนี้

**(1) การรับซื้อคืนหน่วยลงทุนที่บริษัทจัดการหรือผู้สนับสนุนการขายหรือรับซื้อคืน (ถ้ามี)**

ผู้ถือหน่วยลงทุนสามารถขายคืนหน่วยลงทุนด้วยตนเองได้ที่บริษัทจัดการหรือผู้สนับสนุนการขายหรือรับซื้อคืน (ถ้ามี) ตามรายละเอียดวันทำการรับซื้อคืนหน่วยลงทุนที่ระบุไว้ในข้อ “ระยะเวลาในการรับซื้อคืน” โดยกรอกใบคำสั่งขายคืนหน่วยลงทุน ระบุรายละเอียดให้ครบถ้วนและยื่นต่อบริษัทจัดการหรือผู้สนับสนุนการขายหรือรับซื้อคืน (ถ้ามี) ตั้งแต่เวลาเปิดทำการ จนถึงเวลา 12.00 น.

บริษัทถือว่าคำสั่งขายคืนที่ได้รับหลังจากวันและเวลาดังกล่าวเป็นคำสั่งขายคืนสำหรับวันทำการรับซื้อคืนหน่วยลงทุนครั้งถัดไป

ทั้งนี้ ผู้สนับสนุนการขายหรือรับซื้อคืน (ถ้ามี) จะต้องแจ้งให้บริษัทจัดการทราบโดยทันทีในกรณีที่มีผู้ถือหน่วยลงทุนสั่งขายคืนหน่วยลงทุนเป็นมูลค่าตั้งแต่ 10 ล้านบาทขึ้นไป

(2) การรับซื้อคืนหน่วยลงทุนผ่านเครื่องฝากถอนเงินอัตโนมัติ (ATM) ของธนาคารกรุงไทย

บริษัทจัดการอาจเปิดให้บริการการรับซื้อคืนหน่วยลงทุนผ่านเครื่องฝากถอนเงินอัตโนมัติ (ATM) ของธนาคารกรุงไทย โดยเป็นไปตามหลักเกณฑ์ เงื่อนไขและวิธีการที่บริษัทจัดการกำหนด

(3) การรับซื้อคืนหน่วยลงทุนผ่านบริการธนาคารทางโทรศัพท์ (Telephone Banking) ของธนาคารกรุงไทย

บริษัทจัดการอาจเปิดให้บริการการรับซื้อคืนหน่วยลงทุนผ่านบริการธนาคารทางโทรศัพท์ (Telephone Banking) ของธนาคารกรุงไทย โดยเป็นไปตามหลักเกณฑ์ เงื่อนไขและวิธีการที่บริษัทจัดการกำหนด

(4) การรับซื้อคืนหน่วยลงทุนผ่านระบบอินเทอร์เน็ต (Internet)

บริษัทจัดการอาจเปิดให้บริการการรับซื้อคืนหน่วยลงทุนผ่านบริการระบบอินเทอร์เน็ต (Internet) โดยเป็นไปตามหลักเกณฑ์ เงื่อนไขและวิธีการที่บริษัทจัดการกำหนด

(5) การรับซื้อคืนหน่วยลงทุนผ่านการบริการธุรกรรมทางอิเล็กทรอนิกส์อื่น

บริษัทจัดการอาจจัดให้มีวิธีการรับซื้อคืนหน่วยลงทุนผ่านบริการทางโทรศัพท์อัตโนมัติ (IVR) ของบริษัทจัดการ หรือผ่านบริการทางโทรศัพท์เคลื่อนที่ หรือผ่านบริการอินเทอร์เน็ต (Internet) ของธนาคารกรุงไทย หรือผ่านสื่ออิเล็กทรอนิกส์อื่นใดในทำนองเดียวกัน เพื่อเป็นการอำนวยความสะดวกให้แก่ผู้ถือหน่วยลงทุนในอนาคต ทั้งนี้ บริษัทจัดการจะแจ้งให้ผู้ถือหน่วยลงทุนทราบล่วงหน้าโดยจะติดประกาศ ณ ที่ทำการของบริษัทจัดการ หรือผู้สนับสนุนการขายหรือรับซื้อคืน (ถ้ามี) และ/หรือเว็บไซต์ของบริษัทจัดการ

(6) การรับซื้อคืนหน่วยลงทุนผ่านไปรษณีย์

บริษัทจัดการอาจจัดให้มีการบริการรับซื้อคืนหน่วยลงทุนทางไปรษณีย์ได้ โดยเป็นไปตามหลักเกณฑ์ เงื่อนไขและวิธีการที่บริษัทจัดการกำหนด

1.2 เงื่อนไขในการรับซื้อคืนหน่วยลงทุน

การส่งขายคืนหน่วยลงทุนจะสมบูรณ์ต่อเมื่อบริษัทจัดการ หรือผู้สนับสนุนการขายหรือรับซื้อคืน (ถ้ามี) ได้รับคำสั่งขายคืนหน่วยลงทุนจากผู้ถือหน่วยลงทุนและได้ทำรายการรับซื้อคืนหน่วยลงทุนแล้ว

ผู้ส่งขายคืนหน่วยลงทุนไม่สามารถยกเลิกคำสั่งขายคืนหน่วยลงทุนได้ เว้นแต่จะได้รับอนุญาตจากบริษัทจัดการเป็นกรณีพิเศษหรือเป็นกรณีที่บริษัทจัดการอยู่ในระหว่างการดำเนินการตามข้อ "การเลื่อนกำหนดการชำระเงินค่าขายคืนหน่วยลงทุนคืนแก่ผู้ถือหน่วยลงทุน"

บริษัทจัดการขอสงวนสิทธิที่อาจจะลดหย่อนหรือยกเว้นค่าธรรมเนียมการขายคืนหน่วยลงทุนให้แก่ผู้ขายคืนหน่วยลงทุนที่ส่งขายคืนหน่วยลงทุนของกองทุนนี้เพื่อซื้อหน่วยลงทุนของกองทุนเปิดอื่นที่จัดการโดยบริษัทจัดการ

อนึ่ง ในกรณีที่บัญชีกองทุนไม่มีมูลค่าคงเหลือในบัญชีและบัญชีนั้นไม่มีการติดต่อขอใช้บริการเป็นเวลานานติดต่อกันเกิน 1 ปี บริษัทจัดการขอสงวนสิทธิที่จะปิดบัญชีดังกล่าวโดยไม่ต้องแจ้งให้ผู้ถือหน่วยลงทุนทราบล่วงหน้า



บริษัทจัดการขอสงวนสิทธิที่จะปฏิเสธคำสั่งขายคืนหน่วยลงทุน ในกรณีที่บริษัทพิจารณาแล้วเห็นว่าการสั่งขายคืนหน่วยลงทุนดังกล่าวมีผลกระทบต่อการลงทุนของกองทุน หรือต่อผู้ถือหน่วยลงทุน หรือต่อชื่อเสียงหรือต่อความรับผิดชอบทางกฎหมายของบริษัทจัดการ หรือเกิดเหตุการณ์ที่อยู่นอกเหนือการควบคุมของบริษัทจัดการ ซึ่งทำให้ไม่สามารถดำเนินการตามคำสั่งขายคืนได้

### 1.3 การจัดสรรเงินให้แก่ผู้สั่งขายคืนหน่วยลงทุน

การจัดสรรการรับซื้อคืนหน่วยลงทุนจะจัดสรรตามหลักการ “สั่งขายคืนก่อนได้ก่อน” ในกรณีที่สั่งขายคืนหน่วยลงทุนพร้อมกันและมีเงินสดไม่เพียงพอต่อการจัดสรรให้ทุกคำสั่งขายคืนหน่วยลงทุน บริษัทจัดการจะพิจารณาจัดสรรเงินที่มีในขณะนั้นให้ผู้สั่งขายคืนหน่วยลงทุนพร้อมกันนั้นตามสัดส่วนจำนวนหน่วยลงทุน หรือจำนวนเงินที่ผู้สั่งขายคืนหน่วยลงทุนแต่ละรายสั่งขายคืนมานั้น

ยกเว้นในกรณีตามข้อ "การเลื่อนกำหนดการชำระเงินค่าขายคืนหน่วยลงทุนคืนแก่ผู้ถือหน่วยลงทุน" หรือ "การไม่ขายหรือไม่รับซื้อคืนหน่วยลงทุนตามคำสั่งซื้อหรือคำสั่งขายคืนหน่วยลงทุน" หรือ "การหยุดรับซื้อคืนหน่วยลงทุน" บริษัทจัดการจะจัดสรรเงินให้แก่ผู้สั่งขายคืนหน่วยลงทุน โดยคำนวณราคารับซื้อคืนหน่วยลงทุน ณ สิ้นวันที่บริษัทจัดการรับซื้อคืนหน่วยลงทุน

ในกรณีที่ผู้สั่งขายคืนเป็นจำนวนหน่วยลงทุน บริษัทจัดการจะคำนวณจำนวนเงินที่สั่งขายคืนโดย คูณจำนวนหน่วยลงทุนด้วยราคาการรับซื้อคืนหน่วยลงทุนที่คำนวณได้ ณ สิ้นวันที่ทำการรับซื้อคืนนั้น

ในกรณีที่ผู้สั่งขายคืนหน่วยลงทุนเป็นจำนวนเงิน บริษัทจัดการจะคำนวณจำนวนหน่วยลงทุนที่สั่งขายคืนด้วย ราคาการรับซื้อคืนหน่วยลงทุนที่คำนวณได้ ณ วันที่ทำการรับซื้อคืนหน่วยลงทุนนั้น ทั้งนี้ จำนวนหน่วยลงทุนที่คำนวณได้จะเป็นตัวเลขทศนิยม 4 ตำแหน่ง โดยตัดทศนิยมตำแหน่งที่ 5 ทิ้ง

การขายคืนหน่วยลงทุนจะสมบูรณ์ต่อเมื่อบริษัทจัดการ หรือนายทะเบียนได้ตรวจสอบแล้วว่าผู้สั่งขายคืนหน่วยลงทุนมีจำนวนหน่วยลงทุนตามทะเบียนผู้ถือหน่วยลงทุนเพียงพอกับจำนวนหน่วยลงทุนที่สั่งขายคืน

ในกรณีที่จำนวนหน่วยลงทุนที่ผู้ถือหน่วยลงทุนสั่งขายคืนเกินกว่าจำนวนหน่วยลงทุนทั้งหมดที่ผู้ถือหน่วยลงทุนมีอยู่ตามทะเบียนผู้ถือหน่วยลงทุน บริษัทจัดการจะถือว่าผู้ถือหน่วยลงทุนประสงค์จะขายคืนหน่วยลงทุนทั้งหมดเท่าที่ปรากฏอยู่ตามทะเบียนผู้ถือหน่วยลงทุน

ในกรณีที่ผู้สั่งขายคืนหน่วยลงทุนสั่งขายคืนหน่วยลงทุนและการขายคืนดังกล่าวเป็นผลให้หน่วยลงทุนที่ผู้ถือหน่วยลงทุนถือตามทะเบียนผู้ถือหน่วยลงทุนมีมูลค่าต่ำกว่ามูลค่าขั้นต่ำของการดำรงหน่วยลงทุน บริษัทจัดการอาจดำเนินการรับซื้อคืนหน่วยลงทุนที่เหลืออยู่ทั้งหมดของผู้ถือหน่วยลงทุน โดยบริษัทจัดการจะคิดค่าธรรมเนียมการรับซื้อคืนหน่วยลงทุนที่เหลืออยู่ทั้งหมดนั้นด้วยวิธีการเดียวกับหน่วยลงทุนที่ผู้ถือหน่วยลงทุนสั่งขายคืนและทำให้เกิดการรับซื้อคืนหน่วยลงทุนทั้งหมดนั้น ทั้งนี้ หากมีการเปลี่ยนแปลงมูลค่าขั้นต่ำของการดำรงหน่วยลงทุน บริษัทจัดการจะแจ้งให้ผู้สนับสนุนการขายหรือรับซื้อคืน (ถ้ามี) ทราบล่วงหน้าไม่น้อยกว่า 7 วันเพื่อให้ผู้สนับสนุนการขายหรือรับซื้อคืน (ถ้ามี) ติตประกาศให้ผู้ลงทุนทราบ

บริษัทจัดการจะจัดสรรเงินให้แก่ผู้สั่งขายคืนหน่วยลงทุนตามการสั่งขายคืนหน่วยลงทุนที่สมบูรณ์ ซึ่งเป็นไปตามเงื่อนไขข้างต้นเท่าที่บริษัทจัดการสามารถรับซื้อคืนได้จากจำนวนเงินสดของกองทุน



บริษัทจัดการจะยกเลิกจำนวนหน่วยลงทุนที่รับซื้อคืนในทะเบียนหน่วยลงทุนในวันทำการถัดจากวันทำการรับซื้อคืนหน่วยลงทุนจำนวนนั้น

## 2. กรณีแบบอัตโนมัติ

- 1) KTSUK-A ไม่มี
- 2) KTSUK-D ไม่มี
- 3) KTSUK-R มี
- 4) KTSUK-I ไม่มี
- 5) KTSUK-SSF ไม่มี

### หลักเกณฑ์การรับซื้อคืนหน่วยลงทุนโดยอัตโนมัติ

1. กองทุนจะพิจารณาซื้อคืนหน่วยลงทุนโดยอัตโนมัติไม่เกินปีละ 4 ครั้ง โดยพิจารณาจากผลการดำเนินงานสิ้นสุดตามช่วงเวลาของบริษัทจัดการเห็นสมควรจากผลตอบแทนจากการลงทุน และ/หรือเงินต้น
2. การพิจารณาจ่ายเงินค่ารับซื้อคืนหน่วยลงทุนโดยอัตโนมัติจะขึ้นอยู่กับดุลยพินิจของบริษัทจัดการ

### วิธีการรับซื้อคืนหน่วยลงทุนโดยอัตโนมัติ

(1) บริษัทจัดการจะดำเนินการรับซื้อคืนหน่วยลงทุนโดยอัตโนมัติให้แก่ผู้ถือหน่วยลงทุนชนิดขายคืนหน่วยลงทุนอัตโนมัติ ไม่เกินปีละ 4 ครั้ง ในอัตราที่บริษัทจัดการเห็นสมควร โดยบริษัทจัดการจะประกาศวันรับซื้อคืนหน่วยลงทุนโดยอัตโนมัติให้ผู้ถือหน่วยลงทุนทราบล่วงหน้าทาง Website ของบริษัทจัดการก่อนวันรับซื้อคืนหน่วยลงทุนโดยอัตโนมัติที่บริษัทจัดการกำหนด หากในกรณีที่วันที่กำหนดในการรับซื้อคืนหน่วยลงทุนโดยอัตโนมัติเป็นวันหยุดทำการซื้อขาย บริษัทจัดการจะดำเนินการรับซื้อคืนหน่วยลงทุนในวันทำการถัดไป ทั้งนี้ บริษัทจัดการจะดำเนินการรับซื้อคืนหน่วยลงทุนโดยอัตโนมัติ จากผลตอบแทนจากการลงทุน และ/หรือเงินต้น

(2) บริษัทจัดการจะดำเนินการรับซื้อคืนหน่วยลงทุนให้แก่ผู้ถือหน่วยลงทุนชนิดขายคืนหน่วยลงทุนอัตโนมัติที่มีรายชื่ออยู่ตามหลักฐานที่ปรากฏในทะเบียนผู้ถือหน่วยลงทุน โดยจะทำการสับเปลี่ยนหน่วยลงทุนโดยอัตโนมัติของผู้ถือหน่วยลงทุนชนิดขายคืนหน่วยลงทุนอัตโนมัติทุกรายไปยังกองทุนเปิดกรุงไทยตราสารตลาดเงิน (กองทุนปลายทาง) ภายใน 5 วันทำการนับตั้งแต่วันถัดจากวันคำนวณมูลค่าทรัพย์สินสุทธิมูลค่าหน่วยลงทุน และราคาหน่วยลงทุน ทั้งนี้ บริษัทจัดการขอสงวนสิทธิที่จะเปลี่ยนแปลงกองทุนปลายทางเป็นกองทุนรวมตลาดเงินอื่นใดที่บริษัทจัดการเปิดให้บริการสับเปลี่ยนหน่วยลงทุนภายหลังได้โดยขึ้นอยู่กับดุลยพินิจของบริษัทจัดการ และจะแจ้งให้ผู้ถือหน่วยลงทุนทราบโดยพลัน โดยจะติดประกาศไว้ ณ สำนักงานของบริษัทจัดการ และสถานที่ติดต่อทุกแห่งของผู้สนับสนุนการขายหรือรับซื้อคืน (ถ้ามี) และ/หรือ Website ของบริษัทจัดการ โดยบริษัทจัดการถือว่าผู้ถือหน่วยลงทุนได้ตกลงส่งขายคืนหน่วยลงทุน และบริษัทจัดการจะดำเนินการรับซื้อคืนหน่วยลงทุนอัตโนมัติให้แก่ผู้ถือหน่วยลงทุนที่มีชื่ออยู่ในทะเบียนผู้ถือหน่วยลงทุน ณ วันทำการรับซื้อคืนหน่วยลงทุนตามที่บริษัทจัดการกำหนด โดยจะใช้มูลค่าหน่วยลงทุนที่คำนวณได้เมื่อสิ้นวันทำการรับซื้อคืนหน่วยลงทุนเป็นเกณฑ์ในการคำนวณราคาซื้อคืนหน่วยลงทุน เว้นแต่กรณีตามที่สำนักงานคณะกรรมการ ก.ล.ต.กำหนด

(3) บริษัทจัดการจะถือว่าผู้ถือหน่วยลงทุนชนิดขายคืนหน่วยลงทุนอัตโนมัติ ทุกรายตกลงยินยอมให้บริษัทจัดการดำเนินการขายคืนหน่วยลงทุนโดยอัตโนมัติ โดยบริษัทจัดการไม่จำเป็นต้องแจ้งให้ทราบหรือขอความยินยอมจากผู้ถือหน่วยลงทุนอีกแต่อย่างใด และผู้ถือหน่วยลงทุนจะไม่ได้แย้งหรือยับยั้งการดำเนินการดังกล่าว ทั้งนี้ การรับซื้อคืนหน่วยลงทุนโดยอัตโนมัติจะทำให้จำนวนหน่วยลงทุนของผู้ถือหน่วยลงทุนแต่ละรายลดลง

(4) บริษัทจัดการขอสงวนสิทธิในการไม่รับซื้อคืนหน่วยลงทุนตามคำสั่งขายคืนหน่วยลงทุนอัตโนมัติ หรือหยุดการขายคืนหน่วยลงทุนอัตโนมัติ หากมีการผิดนัดชำระการจ่ายเงินปันผลจากกองทุนรวม หรือหลักทรัพย์หรือทรัพย์สินอื่นๆ ที่กองทุนลงทุน หรือดอกเบี้ยหรือเงินต้นของหลักทรัพย์หรือทรัพย์สินอื่นๆ ที่กองทุนลงทุน โดยบริษัทจัดการจะประกาศให้ผู้ถือหน่วยลงทุนทราบ ณ สำนักงานของบริษัทจัดการ และสำนักงานใหญ่และสำนักงานสาขาของผู้สนับสนุนการขายหรือรับซื้อคืน และจะรายงานการไม่รับซื้อคืนหน่วยลงทุนตามคำสั่งขายคืนหน่วยลงทุนอัตโนมัติ หรือหยุดการขายคืนหน่วยลงทุนโดยอัตโนมัติ พร้อมทั้งแสดงเหตุผล และรายงานแผนการดำเนินการของกองทุนให้สำนักงานคณะกรรมการ ก.ล.ต. ทราบโดยพลัน

### 3. การชำระเงินค่ารับซื้อคืนหน่วยลงทุน

บริษัทจัดการจะดำเนินการชำระเงินค่าขายคืนหน่วยลงทุนให้แก่ผู้ถือหน่วยลงทุนภายใน 5 วันทำการนับตั้งแต่วันที่ถัดจากวันคำนวณมูลค่าทรัพย์สินสุทธิ มูลค่าหน่วยลงทุน และราคาหน่วยลงทุน ในการชำระเงินค่าขายคืนหน่วยลงทุนให้แก่ผู้ถือหน่วยลงทุน บริษัทจัดการจะชำระเงินค่ารับซื้อคืนหน่วยลงทุนให้แก่ผู้ถือหน่วยลงทุนตามวิธีการที่ผู้ถือหน่วยลงทุนระบุไว้ในใบคำขอเปิดบัญชีผู้ถือหน่วยลงทุน และ/หรือวิธีการชำระเงินค่ารับซื้อคืนหน่วยลงทุนด้วยวิธีการอื่นใดเพื่อเป็นการอำนวยความสะดวกให้แก่ผู้ถือหน่วยลงทุนในอนาคต เช่น E-Wallet หรือ การโอนเงินผ่านระบบพร้อมเพย์ (PromptPay) เป็นต้น ตามหลักเกณฑ์และเงื่อนไขที่บริษัทจัดการกำหนด โดยถือว่าได้รับความเห็นชอบจากผู้ถือหน่วยลงทุนแล้ว และไม่ถือว่าเป็นการแก้ไขเพิ่มเติมโครงการ เว้นแต่เป็นการรับซื้อคืนหน่วยลงทุนโดยอัตโนมัติโดยการสับเปลี่ยนหน่วยลงทุนไปยังกองทุนเปิดกรุงไทยตราสารตลาดเงิน (กองทุนปลายทาง) ทั้งนี้ บริษัทจัดการขอสงวนสิทธิที่จะเปลี่ยนแปลงกองทุนปลายทางเป็นกองทุนรวมตลาดเงินอื่นใดที่บริษัทจัดการเปิดให้บริการสับเปลี่ยนหน่วยลงทุนภายหลังได้โดยขึ้นอยู่กับดุลยพินิจของบริษัทจัดการ และจะแจ้งให้ผู้ถือหน่วยลงทุนทราบโดยพลัน โดยจะติดประกาศไว้ ณ สำนักงานของบริษัทจัดการ และสถานที่ติดต่อทุกแห่งของผู้สนับสนุนการขายหรือรับซื้อคืน (ถ้ามี) และ/หรือ Website ของบริษัทจัดการ ทั้งนี้ บริษัทจัดการจะใช้มูลค่าหน่วยลงทุนของสิ้นวันทำการรับซื้อคืนหน่วยลงทุนนั้นเป็นเกณฑ์ในการคำนวณราคาซื้อคืนหน่วยลงทุน เว้นแต่กรณีตามที่สำนักงานคณะกรรมการ ก.ล.ต.กำหนด

ทั้งนี้ ในกรณีที่บริษัทจัดการไม่สามารถชำระคืนค่าขายหน่วยลงทุนตามวิธีการที่ผู้ถือหน่วยลงทุนระบุไว้ในใบคำขอเปิดบัญชีผู้ถือหน่วยลงทุน บริษัทจัดการขอสงวนสิทธิในการดำเนินการตามวิธีการที่นายทะเบียนหน่วยลงทุนเห็นสมควร เช่น การโอนหรือนำเงินเข้าบัญชีเงินฝากผู้ถือหน่วยลงทุน หรือ การออกเช็คขีดคร่อมค่าขายคืนหน่วยลงทุนสั่งจ่ายผู้ถือหน่วยลงทุน หรือ การโอนเงินผ่านระบบพร้อมเพย์ (PromptPay) เป็นต้น

**ระยะเวลาในการรับซื้อคืน :** ทุกวันทำการซื้อขาย

**รายละเอียดระยะเวลาในการรับซื้อคืน**

- กรณีแบบดุลยพินิจของผู้ลงทุน

ผู้ถือหน่วยลงทุนสามารถทำการสั่งขายคืนหน่วยลงทุนได้ที่บริษัทจัดการ หรือผู้สนับสนุนการขายหรือรับซื้อคืน (ถ้ามี) ได้ทุกวันทำการซื้อขาย ในระหว่างเวลาเริ่มเปิดทำการ – 12.00 น.

ทั้งนี้ บริษัทจัดการขอสงวนสิทธิที่จะเปลี่ยนแปลงวันที่มีชั่วโมงทำการซื้อขายเพิ่มเติม ในกรณีที่กองทุนได้รับผลกระทบจากการชำระหรือรับชำระเงินค่าซื้อหน่วยลงทุนจากกองทุนปลายทาง หรือกรณีอื่นใดที่เกี่ยวข้องกับการลงทุน หรือกรณีอื่นๆ โดยบริษัทจัดการจะแจ้งให้ผู้ถือ

หน่วยลงทุนทราบล่วงหน้า โดยปิดประกาศ ณ สำนักงานของบริษัทจัดการ หรือผู้สนับสนุนการขายหรือรับซื้อคืน (ถ้ามี) และ/หรือเว็บไซต์ของบริษัทจัดการ

- กรณีแบบอัตโนมัติ

บริษัทจัดการจะดำเนินการรับซื้อคืนหน่วยลงทุนโดยอัตโนมัติให้แก่ผู้ถือหน่วยลงทุนชนิดขายคืนหน่วยลงทุนอัตโนมัติ ไม่เกินปีละ 4 ครั้ง ในอัตราที่บริษัทจัดการเห็นสมควร โดยบริษัทจัดการจะประกาศวันรับซื้อคืนหน่วยลงทุนโดยอัตโนมัติให้ผู้ถือหน่วยลงทุนทราบล่วงหน้าที่เว็บไซต์ของบริษัทจัดการก่อนวันรับซื้อคืนหน่วยลงทุนโดยอัตโนมัติที่บริษัทจัดการกำหนด หากในกรณีที่วันที่กำหนดในการรับซื้อคืนหน่วยลงทุนโดยอัตโนมัติเป็นวันหยุดทำการ บริษัทจัดการจะดำเนินการรับซื้อคืนหน่วยลงทุนในวันทำการถัดไป โดยบริษัทจัดการจะดำเนินการรับซื้อคืนหน่วยลงทุนให้แก่ผู้ถือหน่วยลงทุนชนิดขายคืนหน่วยลงทุนอัตโนมัติที่มีรายชื่ออยู่ตามหลักฐานที่ปรากฏในทะเบียนผู้ถือหน่วยลงทุน โดยจะทำการสับเปลี่ยนหน่วยลงทุนโดยอัตโนมัติของผู้ถือหน่วยลงทุนชนิดขายคืนหน่วยลงทุนอัตโนมัติทุกรายไปยังกองทุนเปิดกรุงไทยตราสารตลาดเงิน (กองทุนปลายทาง) ภายใน 5 วันทำการนับตั้งแต่วันที่ถัดจากคำนวณมูลค่าทรัพย์สินสุทธิ มูลค่าหน่วยลงทุน และราคาหน่วยลงทุน ทั้งนี้ บริษัทจัดการขอสงวนสิทธิ์ที่จะเปลี่ยนแปลงกองทุนปลายทางเป็นกองทุนรวมตลาดเงินอื่นใดที่บริษัทจัดการเปิดให้บริการสับเปลี่ยนหน่วยลงทุนภายหลังได้โดยขึ้นอยู่กับดุลยพินิจของบริษัทจัดการ และจะแจ้งให้ผู้ถือหน่วยลงทุนทราบโดยพลัน โดยจะติดประกาศไว้ ณ สำนักงานของบริษัทจัดการ และสถานที่ติดต่อทุกแห่งของผู้สนับสนุนการขายหรือรับซื้อคืน (ถ้ามี) และ/หรือเว็บไซต์ของบริษัทจัดการ

ทั้งนี้ ผู้ถือหน่วยลงทุนจะได้รับหน่วยลงทุนของกองทุนเปิดกรุงไทยตราสารตลาดเงิน (กองทุนปลายทาง) ภายใน 5 วันทำการนับตั้งแต่วันที่ถัดจากวันคำนวณมูลค่าทรัพย์สินสุทธิ มูลค่าหน่วยลงทุน และราคาหน่วยลงทุน ดังนั้น ผู้ถือหน่วยลงทุนสามารถดำเนินการขายคืนหรือสับเปลี่ยนหน่วยลงทุนไปยังกองทุนอื่นได้ โดยเป็นไปตามเงื่อนไขที่ระบุไว้ในหนังสือชี้ชวนของกองทุนเปิดกรุงไทยตราสารตลาดเงิน กองทุนรวมตลาดเงินอื่นใดที่บริษัทจัดการเปิดให้บริการสับเปลี่ยนหน่วยลงทุน โดยบริษัทจัดการจะไม่คิดค่าธรรมเนียมใดๆ ทั้งสิ้น ทั้งนี้ บริษัทจัดการขอสงวนสิทธิ์ที่จะเปลี่ยนแปลงกองทุนปลายทางเป็นกองทุนรวมตลาดเงินอื่นใดที่บริษัทจัดการเปิดให้บริการสับเปลี่ยนหน่วยลงทุนภายหลังได้โดยขึ้นอยู่กับดุลยพินิจของบริษัทจัดการ และจะแจ้งให้ผู้ถือหน่วยลงทุนทราบโดยพลัน โดยจะติดประกาศไว้ ณ สำนักงานของบริษัทจัดการ และสถานที่ติดต่อทุกแห่งของผู้สนับสนุนการขายหรือรับซื้อคืน (ถ้ามี) และ/หรือเว็บไซต์ของบริษัทจัดการ

การขายคืนหน่วยลงทุน : ผู้ถือหน่วยลงทุน ไม่ต้องแจ้งล่วงหน้า

**ข้อกำหนดการสับเปลี่ยนหน่วยลงทุน :**

การสับเปลี่ยนการถือหน่วยลงทุน คือ การขายคืนหน่วยลงทุนของกองทุนรวมหนึ่ง (“กองทุนต้นทาง”) เพื่อซื้อหน่วยลงทุนของกองทุนรวมอีกกองทุนหนึ่ง (“กองทุนปลายทาง”) โดยบริษัทจัดการหรือผู้สนับสนุนการขายหรือรับซื้อคืนหน่วยลงทุน (ถ้ามี) จะดำเนินการนำเงินค่าขายคืนหน่วยลงทุนตามราคาขายรับซื้อคืน จากกองทุนต้นทางซึ่งได้หักค่าธรรมเนียมการสับเปลี่ยนหน่วยลงทุน (ถ้ามี) ไปชำระค่าซื้อหน่วยลงทุนของกองทุนปลายทาง ตามราคาขาย และเงื่อนไขที่ระบุไว้ในโครงการ รวมถึงการสับเปลี่ยนหน่วยลงทุนระหว่างชนิดของหน่วยลงทุนภายในกองเดียวกันด้วย ทั้งนี้ บริษัทจัดการหรือผู้สนับสนุนการขายหรือรับซื้อคืน (ถ้ามี) จะส่งมอบหลักฐานการรับคำสั่งสับเปลี่ยนหน่วยลงทุนให้แก่ผู้ถือหน่วยลงทุนไว้เป็นหลักฐาน

ในกรณีที่บริษัทจัดการพิจารณาเห็นว่า การสับเปลี่ยนหน่วยลงทุนมีผลกระทบต่อการลงทุนของกองทุนรวม หรือกระทบต่อผลประโยชน์ของผู้ถือหน่วยลงทุน หรือ ต่อชื่อเสียง หรือต่อความรับผิดชอบทางกฎหมายของบริษัทจัดการ บริษัทจัดการขอสงวนสิทธิ์ที่จะปิดรับคำสั่ง

สับเปลี่ยนหน่วยลงทุนชั่วคราว ณ เวลาใดเวลาหนึ่ง หรือถาวร โดยบริษัทจะปิดประกาศ ณ สำนักงานของบริษัทจัดการ และ/หรือผู้สนับสนุน การขายหรือรับซื้อคืน (ถ้ามี) และ/หรือเว็บไซต์ของบริษัทจัดการและแจ้งให้ผู้ถือหน่วยลงทุนทราบโดยพลัน

สำหรับหน่วยลงทุนชนิดเพื่อการออม บริษัทจัดการจะดำเนินการนำเงินค่าขายคืนหน่วยลงทุนของกองทุนต้นทาง/ชนิดหน่วยลงทุนต้นทาง แล้วนำไปชำระเงินค่าซื้อหน่วยลงทุนของกองทุนปลายทาง/ชนิดหน่วยลงทุนปลายทางโดยบริษัทจัดการจะหักเงินลงทุนในแต่ละรายการของผู้ถือหน่วยลงทุน ตามวิธีเข้าก่อนออกก่อน (FIFO) โดยเรียงลำดับรายการ ตามวันและเวลาที่ปรากฏในระบบนายทะเบียน การสับเปลี่ยนหน่วยลงทุนออก อาจเป็นผลให้ผู้ถือหน่วยลงทุนต้องชำระคืนสิทธิประโยชน์ทางภาษี ดังนั้น ผู้ถือหน่วยลงทุนมีหน้าที่ต้องศึกษาและปฏิบัติตามข้อกำหนดของกฎหมายภาษีอากร

บริษัทขอสงวนสิทธิที่จะปฏิเสธการทำรายการสับเปลี่ยนหน่วยลงทุนจากกองทุนรวมอื่นมายังกองทุนรวมเพื่อการออม และ/หรือชนิดเพื่อการออม ภายใต้การจัดการของบริษัทจัดการ หากการสับเปลี่ยนนั้นทำให้ผู้ถือหน่วยลงทุนไม่ได้รับหน่วยลงทุนของกองทุนปลายทางภายในวันทำการสุดท้ายของปีนั้นๆ เพื่อประโยชน์ในการแสดงรายงานในหนังสือรับรองการซื้อหน่วยลงทุนตามกฎหมายว่าด้วยหลักทรัพย์และตลาดหลักทรัพย์

บริษัทจัดการจะเปิดบริการการสับเปลี่ยนหน่วยลงทุนสำหรับกองทุนที่อยู่ภายใต้การบริหารจัดการของบริษัทจัดการที่บริษัทจัดการเปิดให้บริการสับเปลี่ยนหน่วยลงทุนให้เท่านั้น

#### วิธีการสับเปลี่ยนหน่วยลงทุน

ผู้ถือหน่วยลงทุนสามารถสั่งสับเปลี่ยนหน่วยลงทุนได้ระหว่างกองทุนที่ระบุ ดังต่อไปนี้

- 1) การสับเปลี่ยนหน่วยลงทุนระหว่างกองทุนเปิดภายใต้การจัดการของบริษัทจัดการ ตามเงื่อนไขที่บริษัทจัดการกำหนด
- 2) การสับเปลี่ยนหน่วยลงทุนระหว่างกองทุนรวมเพื่อการออม/หน่วยลงทุนชนิดเพื่อการออมภายใต้การจัดการของบริษัทจัดการ
- 3) การสับเปลี่ยนจากกองทุนเปิดใดๆ ภายใต้การจัดการของบริษัทจัดการมายังกองทุนรวมเพื่อการออม/หน่วยลงทุนชนิดเพื่อการออม ภายใต้การจัดการของบริษัทจัดการตามเงื่อนไขที่บริษัทจัดการกำหนด
- 4) การสับเปลี่ยนหน่วยลงทุนกองทุนรวมเพื่อการออม/หน่วยลงทุนชนิดเพื่อการออมภายใต้การจัดการของบริษัทจัดการไปยังกองทุนรวมเพื่อการออม/หน่วยลงทุนชนิดเพื่อการออมภายใต้การจัดการของบริษัทจัดการอื่น

ทั้งนี้ บริษัทขอสงวนสิทธิที่จะเปิดให้สับเปลี่ยนหน่วยลงทุนระหว่างกองทุนรวมเพื่อการออม/หน่วยลงทุนชนิดเพื่อการออมไปยังกองทุนเปิดใดๆ ภายใต้การจัดการของบริษัทจัดการตามเงื่อนไขที่บริษัทจัดการกำหนดได้ในอนาคต ตามดุลยพินิจของบริษัทจัดการ โดยไม่ถือว่าเป็นการแก้ไขเพิ่มเติมโครงการ โดยบริษัทจัดการจะปิดประกาศไว้ที่เว็บไซต์ของบริษัทจัดการ หรือผ่านช่องทางอื่นที่เหมาะสมก่อนเปิดให้บริการ

1. การสับเปลี่ยนหน่วยลงทุนระหว่างกองทุนรวมภายใต้การจัดการของบริษัทจัดการ

บริษัทจัดการจะดำเนินการสับเปลี่ยนการถือหน่วยลงทุน ตามหลักเกณฑ์และวิธีการ ดังนี้

- 1.1 การสับเปลี่ยนหน่วยลงทุนที่บริษัทจัดการ หรือผู้สนับสนุนการขายหรือรับซื้อคืน (ถ้ามี)

- 1) ผู้ถือหน่วยลงทุนสามารถติดต่อขอรับใบคำสั่งสับเปลี่ยนหน่วยลงทุนได้ที่บริษัทจัดการหรือผู้สนับสนุนการขายหรือรับซื้อคืน (ถ้ามี) ภายในวันและเวลาที่ระบุในข้อ “วันและเวลาในการสับเปลี่ยนหน่วยลงทุน”
- 2) ผู้ถือหน่วยลงทุนที่ประสงค์จะสับเปลี่ยนหน่วยลงทุนจะต้องกรอกรายละเอียดในใบคำสั่งสับเปลี่ยนหน่วยลงทุนให้ครบถ้วนชัดเจน โดยระบุชื่อกองทุนต้นทาง และชื่อกองทุนปลายทางที่ต้องการสับเปลี่ยนหน่วยลงทุน รวมทั้งจำนวนเงิน หรือจำนวนหน่วยลงทุนที่จะออกจากกองทุน

- ต้นทาง และรายละเอียดอื่นๆ ที่บริษัทจัดการกำหนด และยื่นคำสั่งต่อบริษัทจัดการหรือผู้สนับสนุนการขายหรือรับซื้อคืนหน่วยลงทุน (ถ้ามี) ทั้งนี้ บริษัทจัดการหรือผู้สนับสนุนการขายหรือรับซื้อคืน (ถ้ามี) จะส่งมอบหลักฐานการสับเปลี่ยนให้แก่ผู้ถือหน่วยลงทุนไว้เป็นหลักฐาน
- 3) ในการสับเปลี่ยนหน่วยลงทุนกองทุนนี้ผู้ถือหน่วยลงทุนจะต้องสั่งสับเปลี่ยนหน่วยลงทุนครั้งละไม่ต่ำกว่าจำนวนหน่วยลงทุนขั้นต่ำของการซื้อขายคืนที่กำหนดไว้ในโครงการจัดการ
  - 4) ในกรณีที่ผู้ถือหน่วยลงทุนสับเปลี่ยนหน่วยลงทุนแล้วเป็นผลให้จำนวนหน่วยลงทุนคงเหลือในบัญชีต่ำกว่าจำนวนหน่วยลงทุนคงเหลือในบัญชีขั้นต่ำที่บริษัทจัดการกำหนด บริษัทจัดการจะถือว่าผู้ถือหน่วยลงทุนประสงค์จะสับเปลี่ยนหน่วยลงทุนทั้งหมดเท่าที่ปรากฏอยู่ในรายการที่บันทึกโดยนายทะเบียนหน่วยลงทุนนั้น
  - 5) ในกรณีที่ผู้ถือหน่วยลงทุนทำรายการสับเปลี่ยนหน่วยลงทุนออกจากกองทุนนี้ หากจำนวนเงินทั้งหมดที่ได้จากการขายคืนหน่วยลงทุนมีไม่เพียงพอที่จะนำไปซื้อหน่วยลงทุนของกองทุนอื่น ตามมูลค่าขั้นต่ำที่ระบุไว้ในโครงการของกองทุนปลายทาง บริษัทจัดการจะไม่นำเงินไปซื้อหน่วยลงทุนตามที่ระบุไว้ แต่จะชำระเงินค่าขายคืนหน่วยลงทุนให้แก่ผู้ถือหน่วยลงทุนตามเงื่อนไขที่ผู้ถือหน่วยลงทุนได้ระบุไว้ในคำขอเปิดบัญชีกองทุนภายใน 5 วันทำการนับตั้งแต่วันถัดจากวันคำนวณมูลค่าทรัพย์สินสุทธิ มูลค่าหน่วยลงทุน และราคาหน่วยลงทุน เว้นแต่ กรณีเป็นหน่วยลงทุนชนิดเพื่อการออม บริษัทจัดการขอสงวนสิทธิที่จะปฏิเสธการทำรายการสับเปลี่ยนหน่วยลงทุนดังกล่าว
  - 6) ในกรณีที่ผู้ถือหน่วยลงทุนทำรายการสับเปลี่ยนหน่วยลงทุนเข้าจากกองทุนอื่นมายังกองทุนนี้ และจำนวนเงินที่ได้ไม่เพียงพอที่จะนำไปซื้อหน่วยลงทุน บริษัทจัดการขอสงวนสิทธิที่จะไม่นำเงินดังกล่าวมาซื้อหน่วยลงทุนของกองทุนนี้ตามที่ระบุไว้ในคำสั่งสับเปลี่ยนหน่วยลงทุน
  - 7) ในกรณีที่ผู้ถือหน่วยลงทุนได้ยื่นคำสั่งสับเปลี่ยนหน่วยลงทุนต่อบริษัทจัดการหรือผู้สนับสนุนการขายหรือรับซื้อคืนหน่วยลงทุน (ถ้ามี) และบริษัทจัดการหรือผู้สนับสนุนการขายหรือรับซื้อคืน (ถ้ามี) ยังไม่สามารถสับเปลี่ยนหน่วยลงทุนของผู้ถือหน่วยลงทุนได้ เนื่องจากอยู่ในระหว่างการดำเนินการของบริษัทจัดการตามข้อ “การไม่ขายไม่รับซื้อคืนไม่รับสับเปลี่ยนหน่วยลงทุนตามสั่ง” และข้อ “การหยุดขายหรือรับซื้อคืนหน่วยลงทุน” บริษัทจัดการจะถือว่าคำสั่งสับเปลี่ยนหน่วยลงทุนดังกล่าวเป็นคำสั่งสับเปลี่ยนหน่วยลงทุนของวันแรกที่จะเปิดทำการสับเปลี่ยนครั้งต่อไป
  - 8) เมื่อผู้ถือหน่วยลงทุนที่สั่งสับเปลี่ยนหน่วยลงทุนแล้วจะเพิกถอนรายการสับเปลี่ยนไม่ได้ หากรายการดังกล่าวนั้น บริษัทจัดการหรือผู้สนับสนุนการขายหรือรับซื้อคืนหน่วยลงทุน (ถ้ามี) ได้ทำรายการจนเสร็จสิ้นสมบูรณ์แล้ว ไม่ว่าจะกรณีใดๆ ทั้งสิ้น

ทั้งนี้ เงื่อนไขการสับเปลี่ยนหน่วยลงทุนดังกล่าวข้างต้น อาจมีการเปลี่ยนแปลงภายใต้วิธีการที่บริษัทจัดการเห็นสมควร โดยไม่ต้องแจ้งให้ผู้ถือหน่วยลงทุนทราบล่วงหน้า

#### 1.2 การสับเปลี่ยนหน่วยลงทุนผ่านระบบอินเทอร์เน็ต

บริษัทจัดการอาจเปิดให้บริการการสับเปลี่ยนหน่วยลงทุนผ่านบริการระบบอินเทอร์เน็ต (Internet) โดยเป็นไปตามหลักเกณฑ์ เงื่อนไขและวิธีการที่บริษัทจัดการกำหนด

#### 1.3 การสับเปลี่ยนหน่วยลงทุนผ่านการบริการธุรกรรมทางอิเล็กทรอนิกส์อื่น

บริษัทจัดการอาจจัดให้มีวิธีการสับเปลี่ยนหน่วยลงทุนผ่านบริการอินเทอร์เน็ต (Internet) หรือผ่านเครื่องฝากถอนเงินอัตโนมัติ (ATM) หรือผ่านบริการธนาคารทางโทรศัพท์ (Telephone Banking) ของธนาคารกรุงไทย หรือผ่านสื่ออิเล็กทรอนิกส์อื่นใดในทำนองเดียวกัน เพื่อเป็นการอำนวยความสะดวกให้แก่ผู้ถือหน่วยลงทุนในอนาคต ทั้งนี้ บริษัทจัดการจะแจ้งให้ผู้ถือหน่วยลงทุนทราบล่วงหน้าโดยจะติดประกาศ ณ ที่ทำการของบริษัทจัดการ หรือผู้สนับสนุนการขายหรือรับซื้อคืนหน่วยลงทุน (ถ้ามี) และ/หรือเว็บไซต์ของบริษัทจัดการ

2. การสับเปลี่ยนหน่วยลงทุนจากกองทุนรวมเพื่อการออม และ/หรือหน่วยลงทุนชนิดเพื่อการออม ภายใต้การบริหารจัดการของบริษัทจัดการอื่น มายังกองทุนรวมเพื่อการออม และ/หรือ หน่วยลงทุนชนิดเพื่อการออมของบริษัทจัดการ

ผู้ถือหน่วยลงทุนที่มีความประสงค์จะสับเปลี่ยนหน่วยลงทุนจากกองทุนรวมเพื่อการออม และ/หรือหน่วยลงทุนชนิดเพื่อการออม มายังกองทุนรวมเพื่อการออม และ/หรือหน่วยลงทุนชนิดเพื่อการออมของบริษัทจัดการ สามารถทำได้โดยกรอกรายละเอียดในใบคำสั่งสับเปลี่ยนหน่วยลงทุน หรือใบคำสั่งอื่นใดที่บริษัทจัดการจะกำหนดเพิ่มเติม โดยระบุจำนวนเงิน/จำนวนหน่วยลงทุนที่ต้องการสับเปลี่ยน ชื่อกองทุน และรายละเอียดอื่นๆ ตามเงื่อนไขที่บริษัทจัดการกำหนด เพื่อประกอบการสับเปลี่ยนหน่วยลงทุนไปยังที่บริษัทจัดการหรือผู้สนับสนุนการขายหรือรับซื้อคืน (ถ้ามี) โดยบริษัทจัดการหรือผู้สนับสนุนการขายหรือรับซื้อคืน (ถ้ามี) จะส่งมอบสำเนาหลักฐานการรับคำสั่งสับเปลี่ยนหน่วยลงทุนให้แก่ผู้ถือหน่วยลงทุนไว้เป็นหลักฐาน

บริษัทจัดการจะถือว่าวันที่ทำการสับเปลี่ยนเข้าให้เป็นที่ระบุในข้อ “ราคาขายและรับซื้อคืนหน่วยลงทุนกรณีสับเปลี่ยนหน่วยลงทุน” เว้นแต่ในกรณีที่บริษัทจัดการของกองทุนรวมเพื่อการออม และ/หรือหน่วยลงทุนชนิดเพื่อการออม (กองทุนต้นทาง) นำส่งเงินลงทุนโดยเช็ค เงินโอน หรือวิธีการอื่นใด ล่าช้ากว่าเงื่อนไขที่ระบุในข้อ “ราคาขายและรับซื้อคืนหน่วยลงทุนกรณีสับเปลี่ยนหน่วยลงทุน” แต่ยังไม่เกินกว่าวันที่กำหนดในกฎหมายภาษีอากร บริษัทจัดการขอสงวนสิทธิในการพิจารณาวันที่ทำการสับเปลี่ยนเข้าให้ นอกเหนือจากเงื่อนไขที่ระบุไว้ในข้อ “ราคาขายและรับซื้อคืนหน่วยลงทุนกรณีสับเปลี่ยนหน่วยลงทุน” ได้โดยเป็นไปตามดุลยพินิจของบริษัทจัดการ อย่างไรก็ตาม ในกรณีที่บริษัทจัดการของกองทุนรวมเพื่อการออม และ/หรือหน่วยลงทุนชนิดเพื่อการออม (กองทุนต้นทาง) นำส่งเงินลงทุน โดยเช็ค เงินโอน หรือวิธีการอื่นใด ล่าช้ากว่าวันที่กำหนดไว้ในกฎหมายภาษีอากร บริษัทจัดการจะถือว่ารายการดังกล่าวเป็นรายการซื้อ มิใช่รายการสับเปลี่ยนหน่วยลงทุน โดยระบุไว้ในหนังสือรับรองการซื้อหน่วยลงทุนในกองทุนรวมเพื่อการออม เพื่อแนบเป็นหลักฐานประกอบการยื่นแบบแสดงรายการภาษีเงินได้ประจำปี

3. การสับเปลี่ยนหน่วยลงทุนจากกองทุนรวมเพื่อการออม และ/หรือหน่วยลงทุนชนิดเพื่อการออม ภายใต้การจัดการของบริษัทจัดการไปยังกองทุนรวมเพื่อการออม และ/หรือหน่วยลงทุนชนิดเพื่อการออมภายใต้การจัดการของบริษัทจัดการอื่น

ผู้ถือหน่วยลงทุนที่มีความประสงค์จะสับเปลี่ยนหน่วยลงทุนจากกองทุนไปยังกองทุนรวมเพื่อการออม และ/หรือหน่วยลงทุนชนิดเพื่อการออม ภายใต้การจัดการของบริษัทจัดการอื่นสามารถทำได้โดยกรอกรายละเอียดในใบคำสั่งสับเปลี่ยนหน่วยลงทุน หรือใบคำสั่งอื่นใดที่บริษัทจัดการจะกำหนดเพิ่มเติม โดยระบุจำนวนเงิน/จำนวนหน่วยลงทุนที่ต้องการได้รับจากการขายคืนกองทุนต้นทางเพื่อไปลงทุนในกองทุนปลายทางหรือจำนวนหน่วยลงทุนที่ต้องการจะสับเปลี่ยนออกจากกองทุนต้นทาง ชื่อบริษัทจัดการของกองทุนปลายทางพร้อมทั้งเอกสารอื่นใดที่บริษัทจัดการกำหนด และชื่อบัญชีจองซื้อหน่วยลงทุนของบริษัทจัดการของกองทุนปลายทางเพื่อประกอบการสับเปลี่ยนหน่วยลงทุนไปยังที่บริษัทจัดการหรือผู้สนับสนุนการขายหรือรับซื้อคืน (ถ้ามี) โดยบริษัทจัดการหรือผู้สนับสนุนการขายหรือรับซื้อคืน (ถ้ามี) จะส่งมอบสำเนาหลักฐานการรับคำสั่งสับเปลี่ยนหน่วยลงทุนให้แก่ผู้ถือหน่วยลงทุนไว้เป็นหลักฐาน ทั้งนี้ ผู้ถือหน่วยลงทุนมีหน้าที่ที่จะต้องแจ้งต่อบริษัทจัดการของกองทุนปลายทางนั้นถึงการทำการสับเปลี่ยนหน่วยลงทุนดังกล่าวเอง

ในกรณีที่ผู้ถือหน่วยลงทุนระบุจำนวนหน่วยลงทุนหรือจำนวนเงินที่ต้องการสับเปลี่ยนมากกว่าจำนวนหน่วยลงทุนหรือมูลค่าหน่วยลงทุนคงเหลือในทะเบียนผู้ถือหน่วยลงทุน บริษัทจัดการจะถือว่าผู้ถือหน่วยลงทุนประสงค์จะสับเปลี่ยนหน่วยลงทุนทั้งหมดเท่าที่ปรากฏอยู่ในทะเบียนผู้ถือหน่วยลงทุน

ในกรณีที่ผู้ถือหน่วยลงทุนสับเปลี่ยนหน่วยลงทุนแล้วเป็นผลให้จำนวนหน่วยลงทุนคงเหลือในบัญชีต่ำกว่าจำนวนหน่วยลงทุนคงเหลือในบัญชีขั้นต่ำที่บริษัทจัดการกำหนด บริษัทจัดการจะถือว่าผู้ถือหน่วยลงทุนประสงค์จะสับเปลี่ยนหน่วยลงทุนทั้งหมดเท่าที่ปรากฏอยู่ในรายการที่บันทึกโดยนายทะเบียนหน่วยลงทุนนั้น

บริษัทจัดการจะชำระค่าขายคืนหน่วยลงทุนสำหรับการสับเปลี่ยนหน่วยลงทุน (โอนเงินลงทุนและผลประโยชน์) ซึ่งหักค่าธรรมเนียมการสับเปลี่ยนหน่วยลงทุน (ถ้ามี) ในกรณีดังกล่าวให้แก่กองทุนรวมเพื่อการออม และ/หรือหน่วยลงทุนชนิดเพื่อการออมที่ผู้ถือหน่วยประสงค์จะซื้อหน่วยลงทุนหรือบริษัทจัดการที่รับผิดชอบดำเนินการกองทุนรวมเพื่อการออม และ/หรือหน่วยลงทุนชนิดเพื่อการออม ดังกล่าวตามที่ระบุไว้ในใบคำขอสับเปลี่ยนหน่วยลงทุนภายใน 5 วันทำการนับแต่วันที่ได้รับคำสั่งจากผู้ถือหน่วยลงทุน เว้นแต่ในกรณีที่คณะกรรมการ ก.ล.ต. หรือ สำนักงานคณะกรรมการ ก.ล.ต. ให้ความเห็นชอบหรือมีประกาศกำหนดเป็นอย่างอื่น ทั้งนี้ ผู้ถือหน่วยลงทุนจะต้องศึกษารายละเอียดเกี่ยวกับมูลค่าขั้นต่ำในการขายหน่วยลงทุนของกองทุนปลายทางด้วย หากมูลค่าเงินโอนไปเพื่อซื้อหน่วยลงทุนกองทุนรวมเพื่อการออม และ/หรือหน่วยลงทุนชนิดเพื่อการออม ไม่เพียงพอต่อมูลค่าขั้นต่ำของการขายหน่วยลงทุนของกองทุนปลายทาง ผู้ถือหน่วยลงทุนอาจเสียสิทธิประโยชน์ทางภาษีได้

4. การสับเปลี่ยนหน่วยลงทุน (การโอนย้ายการลงทุน กรณีหน่วยลงทุนชนิดเพื่อการออม) เมื่อเกิดเหตุการณ์เลิกกองทุนรวม เมื่อเกิดเหตุการณ์เลิกกองทุนรวม บริษัทจัดการขอสงวนสิทธิในการโอนย้ายการลงทุนระหว่างกองทุนรวมเพื่อการออม/หน่วยลงทุนชนิดเพื่อการออม ไปยังกองทุนรวมเพื่อการออม/หน่วยลงทุนชนิดเพื่อการออมที่มีนโยบายการลงทุนที่ใกล้เคียงกับกองทุนรวมเดิม หรือที่มีความเสี่ยงต่ำสุด ภายใต้การจัดการของบริษัทจัดการก่อน

ทั้งนี้ หากไม่มีกองทุนรวมเพื่อการออม หรือหน่วยลงทุนชนิดเพื่อการออม ภายใต้การจัดการของบริษัทจัดการข้างต้น บริษัทจัดการขอสงวนสิทธิในการใช้ดุลยพินิจในการโอนย้ายกองทุนไปยังกองทุนรวมเพื่อการออม หรือหน่วยลงทุนชนิดเพื่อการออม ภายใต้การจัดการของบริษัทจัดการอื่น โดยถือว่าได้รับความเห็นชอบจากผู้ถือหน่วยลงทุนแล้ว

ทั้งนี้ บริษัทจัดการจะดำเนินการโอนย้ายกองทุนโดยเป็นไปตามเงื่อนไขที่ระบุไว้ในหัวข้อ “การดำเนินการของบริษัทจัดการ เมื่อเลิกกองทุนรวม” (ส่วนข้อผูกพัน)

2. ราคาขายและรับซื้อคืนหน่วยลงทุนกรณีสับเปลี่ยนหน่วยลงทุน

บริษัทจัดการจะใช้มูลค่าหน่วยลงทุนดังต่อไปนี้เป็นเกณฑ์ในการกำหนดราคาขายและราคาซื้อคืนหน่วยลงทุน กรณีสับเปลี่ยนหน่วยลงทุน ดังนี้

2.1 การกำหนดราคาซื้อคืนกรณีเป็นกองทุนต้นทาง จะใช้ราคาซื้อคืนหน่วยลงทุน ณ สิ้นวันทำการที่บริษัทจัดการหรือผู้สนับสนุนการขายหรือรับซื้อคืนหน่วยลงทุนได้รับคำสั่งสับเปลี่ยนหน่วยลงทุนและบริษัทจัดการหรือผู้สนับสนุนการขายหรือรับซื้อคืนหน่วยลงทุนได้ทำรายการสับเปลี่ยนหน่วยลงทุนแล้ว หักด้วยค่าธรรมเนียมและค่าใช้จ่ายในการสับเปลี่ยนหน่วยลงทุน (ถ้ามี)

2.2 การกำหนดราคาขายหน่วยลงทุนกรณีเป็นกองทุนปลายทาง จะใช้ราคาขายหน่วยลงทุน ณ สิ้นวันทำการที่บริษัทจัดการกำหนดขึ้นเป็นการทั่วไป ทั้งนี้ วันทำการดังกล่าวจะต้องไม่เกินวันทำการที่กองทุนได้รับเงินจากกองทุนต้นทาง

3. วันและเวลาในการสับเปลี่ยนหน่วยลงทุน

- กรณีสับเปลี่ยนหน่วยลงทุนตามดุลยพินิจของผู้ลงทุน



ผู้ถือหน่วยลงทุนสามารถสั่งลับเปลี่ยนหน่วยลงทุนได้ที่บริษัทจัดการ และ/หรือผู้สนับสนุนการขายหรือรับซื้อคืน (ถ้ามี) ได้ทุกวันทำการซื้อขาย ในระหว่างเวลาเริ่มเปิดทำการ - 12.00 น.

ทั้งนี้ บริษัทจัดการขอสงวนสิทธิที่จะเปลี่ยนแปลงวันที่มีไข่วันทำการซื้อขายเพิ่มเติม ในกรณีที่กองทุนได้รับผลกระทบจากการชำระหรือรับชำระเงินค่าซื้อหน่วยลงทุนจากกองทุนปลายทาง หรือกรณีอื่นใดที่เกี่ยวข้องกับการลงทุน หรือกรณีอื่นๆ โดยบริษัทจัดการจะแจ้งให้ผู้ถือหน่วยลงทุนทราบล่วงหน้า โดยปิดประกาศ ณ สำนักงานของบริษัทจัดการ หรือผู้สนับสนุนการขายหรือรับซื้อคืน (ถ้ามี) และ/หรือเว็บไซต์ของบริษัทจัดการ

สำหรับหน่วยลงทุนชนิดเพื่อการออม ในช่วงแรกบริษัทจัดการจะเปิดให้บริการลับเปลี่ยนระหว่างกองทุนเปิดใดๆ ภายใต้การจัดการของบริษัทจัดการ (กองทุนต้นทาง) มายังกองทุนนี้ (กองทุนปลายทาง) เท่านั้น โดยบริษัทจัดการขอสงวนสิทธิที่จะเปิดให้บริการลับเปลี่ยนระหว่างกองทุนที่นอกเหนือจากนี้ โดยเป็นไปตามเงื่อนไขที่บริษัทจัดการกำหนด

- กรณีลับเปลี่ยนหน่วยลงทุนแบบอัตโนมัติ

บริษัทจัดการจะดำเนินการรับซื้อคืนหน่วยลงทุนโดยอัตโนมัติให้ผู้ถือหน่วยลงทุนชนิดขายคืนหน่วยลงทุนอัตโนมัติ โดยจะทำการลับเปลี่ยนหน่วยลงทุนโดยอัตโนมัติของผู้ถือหน่วยลงทุนชนิดขายคืนหน่วยลงทุนอัตโนมัติทุกรายไปยังกองทุนเปิดกรุงไทยตราสารตลาดเงิน (กองทุนปลายทาง) ตามที่ระบุไว้ในข้อ “การรับซื้อคืนหน่วยลงทุน” อย่างไรก็ตาม บริษัทจัดการขอสงวนสิทธิที่จะเปลี่ยนแปลงกองทุนปลายทางเป็นกองทุนรวมตลาดเงินอื่นใดที่บริษัทจัดการเปิดให้บริการลับเปลี่ยนหน่วยลงทุนหลังได้โดยขึ้นอยู่กับดุลยพินิจของบริษัทจัดการ และจะแจ้งให้ผู้ถือหน่วยลงทุนทราบโดยพลัน โดยจะติดประกาศไว้ ณ สำนักงานของบริษัทจัดการ และสถานที่ติดต่อทุกแห่งของผู้สนับสนุนการขายหรือรับซื้อคืน (ถ้ามี) และ/หรือ Website ของบริษัทจัดการ

#### รายละเอียดเพิ่มเติมข้อกำหนดการซื้อ ขายคืน หรือลับเปลี่ยนหน่วยลงทุน

บริษัทจัดการอาจจะทำการแก้ไข เปลี่ยนแปลง เพิ่มหรือลด วันและเวลาในการรับคำสั่งซื้อหรือขายคืนหรือลับเปลี่ยนหน่วยลงทุนหรือกำหนดให้ส่งคำสั่งซื้อหรือขายคืนหรือลับเปลี่ยนหน่วยลงทุนล่วงหน้า หากเห็นว่าเกิดเหตุการณ์ใดๆ ที่ส่งผลกระทบต่อ การส่งคำสั่งซื้อหรือขายคืนหรือลับเปลี่ยนหน่วยลงทุนของกองทุนรวม หรืออาจมีผลกระทบต่อระยะเวลาการชำระเงินหรือรับชำระเงินค่าซื้อหน่วยลงทุนของกองทุนรวม หรืออาจมีผลให้ไม่สามารถหาหลักทรัพย์ที่จะลงทุนเพื่อให้เป็นไปตามวัตถุประสงค์และนโยบายการลงทุนได้ เป็นต้น ทั้งนี้ บริษัทจัดการจะแจ้งให้ผู้ถือหน่วยลงทุนทราบ โดยปิดประกาศ ณ สำนักงานของบริษัทจัดการ และ/หรือผู้สนับสนุนการขายหรือรับซื้อคืน (ถ้ามี) และ/หรือเว็บไซต์ของบริษัทจัดการ ทั้งนี้ บริษัทจัดการจะคำนึงถึงผลประโยชน์ของผู้ถือหน่วยลงทุนเป็นหลัก

บริษัทจัดการขอสงวนสิทธิที่จะพิจารณาปรับปรุง เปลี่ยนแปลง วัน เวลา และวิธีการซื้อหรือขายคืนหรือลับเปลี่ยนหน่วยลงทุนเพื่อเป็นการอำนวยความสะดวกให้แก่ผู้ถือหน่วยลงทุนในอนาคต โดยไม่ถือว่าการแก้ไขโครงการ ทั้งนี้ บริษัทจัดการจะแจ้งให้ผู้ถือหน่วยลงทุนทราบ โดยปิดประกาศ ณ สำนักงานของบริษัทจัดการ และ/หรือผู้สนับสนุนการขายหรือรับซื้อคืน (ถ้ามี) และ/หรือเว็บไซต์ของบริษัทจัดการ

บริษัทจัดการขอสงวนสิทธิที่จะพิจารณาเปลี่ยนแปลง วัน เวลา และวิธีการซื้อหรือขายคืนหรือลับเปลี่ยนหน่วยลงทุน ในกรณีที่วันทำการซื้อหรือขายคืนหรือลับเปลี่ยนหน่วยลงทุนดังกล่าว ตรงกับวันที่สำนักงานคณะกรรมการกำกับหลักทรัพย์และตลาดหลักทรัพย์ และ/หรือหน่วยงานอื่นใดที่มีอำนาจตามกฎหมายมีคำสั่งให้เป็นวันหยุดการซื้อหรือขายคืนหรือลับเปลี่ยนหน่วยลงทุน (ซึ่งอาจเป็นวันที่บริษัทจัดการ



เปิดทำการแต่มีคำสั่งให้เป็นวันหยุดการซื้อขายหน่วยลงทุน) บริษัทจัดการจะเลื่อนการซื้อขายหรือขายคืนหรือสับเปลี่ยนหน่วยลงทุนออกไปเป็นวันทำการถัดไป หรืออื่นๆ ตามที่บริษัทจัดการเห็นสมควร

### ข้อกำหนดอื่นๆ

1. บริษัทจัดการขอสงวนสิทธิในการแก้ไข เปลี่ยนแปลง เพิ่มเติมโครงการจัดการกองทุนหรือวิธีการจัดการตามที่เห็นสมควรในกรณีมีส่วนราชการต่างๆ เช่น คณะกรรมการ ก.ล.ต. สำนักงานคณะกรรมการ ก.ล.ต. และตลาดหลักทรัพย์ ธนาคารแห่งประเทศไทย และ/หรือหน่วยงานอื่นใดที่มีอำนาจตามกฎหมายได้มีการปรับเปลี่ยน แก้ไขเพิ่ม/ลด ประกาศกำหนด เห็นชอบ สั่งการ ผ่อนผันในเรื่องต่างๆ ที่เกี่ยวเนื่องกับวงเงินรับอนุญาต และ/หรือวงเงินรับอนุญาตคงเหลือ และ/หรือหลักเกณฑ์ เงื่อนไข วิธีการจัดตั้งจัดการ และ/หรือวิธีการบริหารจัดการและการทำประกันภัยความรับผิดของบริษัทจัดการ บริษัทจัดการจะเปลี่ยนให้บริษัทจัดการรายอื่นเข้าจัดการกองทุนรวมแทนด้วยวิธีขอรับความเห็นชอบจากสำนักงาน หรือ ขอมติโดยเสียงข้างมากของผู้ถือหน่วยลงทุนซึ่งคิดตามจำนวนหน่วยลงทุนรวมกันเกินกึ่งหนึ่งของจำนวนกองทุนไม่ว่าจะเป็นเรื่องของกฎหมาย ประกาศ ข้อกำหนด ระเบียบปฏิบัติ เงื่อนไข หรือรายละเอียดต่าง ๆ ฯลฯ ทั้งนี้ โดยถือว่าได้รับความเห็นชอบจากผู้ถือหน่วยลงทุนทุกรายแล้ว อาทิเช่น เรื่องที่เกี่ยวกับการเพิ่ม/ลด และ/หรือ การยกเลิกวงเงินรับอนุญาต การแต่งตั้งผู้จัดการกองทุนร่วม การคำนวณมูลค่าทรัพย์สินสุทธิ ราคาขาย ราคารับซื้อคืนหน่วยลงทุน การเพิ่มหรือยกเลิกจำนวนหน่วยลงทุน และการชำระเงินให้ผู้ขายคืนหน่วยลงทุน การกำหนดเหตุเพิ่มเติมกรณีไม่ขายหรือไม่รับซื้อคืนหน่วยลงทุนตามคำสั่งซื้อหรือขายคืนหน่วยลงทุน หรือการหยุดรับคำสั่งซื้อหรือคำสั่งขายคืนหน่วยลงทุน เป็นต้น ทั้งนี้ การแก้ไขเปลี่ยนแปลงเพิ่มเติมดังกล่าว จะต้องเป็นไปตามที่สำนักงานคณะกรรมการ ก.ล.ต. ประกาศกำหนด ผ่อนผัน สั่งการ ให้สามารถกระทำได้

2. บริษัทจัดการอาจรับผลประโยชน์ตอบแทนเพื่อกองทุนจากบุคคลที่เป็นผู้ให้บริการ อันเนื่องมาจากการใช้บริการของบุคคลดังกล่าวในการจัดการกองทุนได้ แต่ต้องเป็นไปตามหลักเกณฑ์ดังต่อไปนี้

- (1) ผลประโยชน์ตอบแทนที่รับไว้ต้องเป็นทรัพย์สินที่มีมูลค่าในทางเศรษฐกิจและต้องเกี่ยวกับบทบาทโดยตรงของความเป็นกองทุนตามกฎหมายว่าด้วยหลักทรัพย์และตลาดหลักทรัพย์ และ
- (2) ต้องไม่มีพฤติกรรมที่แสดงให้เห็นว่าบริษัทจัดการใช้บริการของบุคคลนั้นบ่อยครั้งเกินความจำเป็นเพื่อให้กองทุนได้รับประโยชน์จากบุคคลดังกล่าว (churning)

ในการจัดสรรผลประโยชน์ตามวรรคหนึ่งให้แก่กองทุนที่อยู่ภายใต้การบริหารจัดการของบริษัทจัดการ บริษัทต้องกระทำด้วยความเป็นธรรมและคำนึงถึงลักษณะและประเภทหลักทรัพย์ที่อาจมีไว้ได้ของกองทุนนั้นด้วย

บริษัทจัดการไม่สามารถรับ soft commission เพื่อประโยชน์ของบริษัทได้ เนื่องจากเป็นข้อห้ามที่โดยกฎหมายและโดยวิชาชีพเป็นสิ่งที่ไม่พึงกระทำ เว้นแต่เป็นการรับผลประโยชน์ที่ผู้ให้บริการจัดให้แก่บริษัทจัดการหรือพนักงานของบริษัทจัดการตามเทศกาลที่เป็นประเพณีนิยมตามแนวทางปฏิบัติที่บริษัทจัดการประกาศไว้ภายในบริษัท ซึ่งผู้ถือหน่วยลงทุนอาจขอดูแนวทางนี้ได้ที่ [www.ktam.co.th](http://www.ktam.co.th) "

3. ข้อกำหนดเกี่ยวกับ FATCA และกฎหมายภาษีต่างประเทศในลักษณะเดียวกัน

ในปี พ.ศ. 2553 ประเทศสหรัฐอเมริกาได้ออกกฎหมายที่เรียกว่า Foreign Account Tax Compliance Act (ซึ่งต่อไปจะเรียกว่า FATCA) โดยมีผลบังคับใช้วันที่ 1 กรกฎาคม พ.ศ. 2557 กฎหมายฉบับดังกล่าวกำหนดให้สถาบันการเงินที่ไม่ใช่สัญชาติอเมริกันนอกประเทศสหรัฐอเมริกา (Foreign Financial Institution หรือ FFI) รายงานข้อมูลเกี่ยวกับบัญชีของบุคคลที่อยู่ในบังคับต้องเสียภาษีให้กับประเทศสหรัฐอเมริกา (ซึ่งรวมถึงบุคคลธรรมดา/นิติบุคคล สัญชาติอเมริกัน ผู้ซึ่งมีถิ่นที่อยู่ถาวรในสหรัฐอเมริกา และผู้ซึ่งมีถิ่นที่อยู่ทางภาษีใน

สหรัฐอเมริกา) ซึ่งเปิดหรือมีไว้กับ FFI นั้น นอกจากนี้ยังปรากฏด้วยว่าในปัจจุบันมีรัฐบาลในหลายประเทศกำลังดำเนินการออกกฎหมายที่มีข้อกำหนดและหลักเกณฑ์ในลักษณะที่คล้ายคลึงกับ FATCA (ซึ่งต่อไปจะรวมเรียก FATCA และกฎหมายดังกล่าวว่า “กฎหมายต่างประเทศที่เกี่ยวข้อง”)

กองทุนรวมและบริษัทจัดการถือว่าเป็น FFI ตามบทนิยามของ FATCA ซึ่งถูกกำหนดให้ต้องเข้าผูกพันตนกับหน่วยงานสรรพากรของประเทศสหรัฐอเมริกาโดยมีหน้าที่ต้องรายงานข้อมูลและธุรกรรมทางการเงินของบุคคลสัญชาติอเมริกันและบุคคลที่มีลักษณะตามหลักเกณฑ์ที่ FATCA กำหนด หน้าที่ในการตรวจสอบข้อมูลลูกค้าเพื่อหาความสัมพันธ์ของลูกค้ากับประเทศสหรัฐอเมริกา และรวมถึงหน้าที่ในการกำหนดให้ลูกค้าบางประเภทต้องจัดทำเอกสารยืนยันตนตามหลักเกณฑ์ของ FATCA เป็นต้น

ภายใต้ข้อกำหนดของ FATCA หากกองทุนรวมใดไม่เข้าผูกพันตนเพื่อปฏิบัติตามหลักเกณฑ์ของ FATCA (กล่าวคือ มีสถานะเป็น Non-Participating Foreign Financial Institution หรือ NPFPI) กองทุนรวมนั้นจะได้รับผลกระทบที่สำคัญในสองกรณี คือ

(1) ต้องถูกหักเงินในอัตรา 30 % ของเงินที่กองทุนรวมจะได้รับจากรายได้ ผลประโยชน์หรือเงินจากการขายทรัพย์สินทางการเงินในประเทศสหรัฐอเมริกา (เงินลงทุนทางตรง) ซึ่งจะเริ่มต้นตั้งแต่วันที่ 1 กรกฎาคม พ.ศ. 2557 เป็นต้นไป และเงินลงทุนทางอ้อมในทรัพย์สินทางการเงินของประเทศสหรัฐอเมริกา (Pass-thru) ซึ่งอาจรวมถึงเงินฝากและเงินลงทุนกับสถาบันการเงินอื่นๆ นอกประเทศสหรัฐอเมริกา ซึ่งจะเริ่มต้นตั้งแต่วันที่ พ.ศ. 2560 เป็นต้นไป โดย FATCA กำหนดให้สถาบันการเงินของประเทศสหรัฐอเมริกาและ FFI ที่เข้าร่วมผูกพันตนตามข้อกำหนดของ FATCA (ซึ่งรวมถึงธนาคารและสถาบันการเงินในประเทศไทย ผู้รับฝากทรัพย์สิน ผู้สนับสนุนการขายและรับซื้อคืนหน่วยลงทุน) มีหน้าที่ดำเนินการหักเงิน ณ ที่จ่ายดังกล่าวก่อนชำระให้กับกองทุนรวมที่เป็น NPFPI

(2) ธนาคารและสถาบันการเงินทั้งในประเทศไทยและต่างประเทศรวมทั้งผู้ดูแลผลประโยชน์ ผู้รับฝากทรัพย์สิน และผู้สนับสนุนการขายและรับซื้อคืนหน่วยลงทุน ที่เข้าร่วมผูกพันตามข้อกำหนดของ FATCA อาจจะถูกปฏิเสธหรือระงับการทำธุรกรรมทางการเงินหรือยุติความสัมพันธ์ทางธุรกิจกับกองทุนรวมหรือบริษัทจัดการ ซึ่งอาจทำให้กองทุนรวมไม่สามารถดำเนินการลงทุนต่อไปได้ และ/หรือดำเนินการลงทุนได้อย่างไม่มีประสิทธิภาพ รวมถึงอาจทำให้ผู้ถือหน่วยลงทุนไม่สามารถทำรายการผ่านทางผู้สนับสนุนการขายและรับซื้อคืนหน่วยลงทุนได้อีกต่อไป

เพื่อให้บริษัทจัดการและกองทุนรวมได้รับผลกระทบในการดำเนินงานรวมทั้งเพื่อเป็นการรักษาประโยชน์ของผู้ถือหน่วยลงทุนโดยรวม บริษัทจัดการและกองทุนรวม (โดยบริษัทจัดการ) จึงเข้าผูกพันตนเพื่อปฏิบัติตามหลักเกณฑ์และข้อกำหนดของกฎหมายต่างประเทศที่เกี่ยวข้อง และเพื่อให้บริษัทจัดการและกองทุนรวมสามารถปฏิบัติตามภาระผูกพันภายใต้ข้อกำหนดและหลักเกณฑ์ของกฎหมายต่างประเทศที่เกี่ยวข้องได้ บริษัทจัดการและกองทุนรวม (ซึ่งรวมทั้งผู้ที่เกี่ยวข้องกับการปฏิบัติงานของกองทุน เช่น ผู้ดูแลผลประโยชน์ ผู้รับฝากทรัพย์สิน และผู้สนับสนุนการขายและรับซื้อคืนหน่วยลงทุน) จึงขอสงวนสิทธิในการดำเนินการดังนี้

(1) ร้องขอให้ผู้ถือหน่วยลงทุนที่เข้าข่ายเป็นพลเมืองของประเทศสหรัฐอเมริกา(หรือเป็นบุคคลตามที่กฎหมายต่างประเทศที่เกี่ยวข้องกำหนด) ให้คำยินยอมบริษัทจัดการและกองทุนและตัวแทนในการนำส่งข้อมูล (เช่น ชื่อ ที่อยู่ เลขประจำตัวผู้เสียภาษีของสหรัฐอเมริกา จำนวนและมูลค่าหน่วยลงทุนคงเหลือ จำนวนเงินค่าขายคืนหน่วยลงทุนหรือเงินปันผลที่ได้รับ เป็นต้น) ที่มีอยู่ในบัญชีทั้งหมดของผู้ถือหน่วยลงทุนนั้นกับบริษัทจัดการ ให้กับหน่วยงานของรัฐทั้งในและต่างประเทศ ตามข้อกำหนดของกฎหมายต่างประเทศที่เกี่ยวข้อง

(2) ร้องขอให้ผู้ถือหน่วยลงทุนนำส่งข้อมูล เอกสาร และ/หรือคำยินยอม เพิ่มเติม เพื่อยืนยันหรือพิสูจน์ทราบความเกี่ยวข้องกับประเทศสหรัฐอเมริกา เช่น หนังสือแสดงการเสียสิทธิในสัญชาติอเมริกันหรือการให้ข้อมูลตามหัวข้อที่กำหนดไว้ในแบบฟอร์มของหน่วยงานสรรพากรของประเทศสหรัฐอเมริกา หรือการแจ้งปรับปรุงข้อมูลเมื่อข้อมูลที่เคยให้ไว้มีการเปลี่ยนแปลง เป็นต้น รวมถึงนำส่งหลักฐานเพื่อยืนยันการเข้าร่วมใน FATCA หรือกฎหมายต่างประเทศที่เกี่ยวข้อง (ในกรณีที่เป็นลูกค้าสถาบันการเงิน) ทั้งนี้ เป็นไปตามหลักเกณฑ์และข้อกำหนดของ

กฎหมายดังกล่าว

(3) ดำเนินการอื่นใดเพื่อให้สอดคล้องกับกฎหมายต่างประเทศที่เกี่ยวข้อง

เพื่อเป็นการป้องกันและลดผลกระทบที่จะเกิดต่อกองทุนหรือผู้ถือหน่วยลงทุนโดยรวม รวมทั้งเพื่อให้กองทุนหรือผู้ถือหน่วยลงทุนโดยรวมได้รับประโยชน์เพิ่มขึ้นหากมีการดำเนินการที่สอดคล้องกับกฎหมายต่างประเทศที่เกี่ยวข้องข้างต้น ในกรณีที่ผู้ถือหน่วยลงทุนปฏิเสธการดำเนินการหรือไม่แสดงเจตนาตอบรับภายในระยะเวลาที่บริษัทจัดการกำหนด บริษัทจัดการของสวนสิทธิในการดำเนินการอย่างใดอย่างหนึ่งหรือหลายอย่างดังต่อไปนี้ตามความจำเป็นและความเหมาะสม โดยถือว่าผู้ถือหน่วยลงทุนดังกล่าวรับทราบการดำเนินการตามที่บริษัทจัดการแจ้งนี้แล้ว และ/หรือได้ดำเนินการตามข้อตกลงที่ได้รับไว้ในคำขอเปิดบัญชี

(1) ไม่รับคำสั่งซื้อ/ สับเปลี่ยน/ โอน หน่วยลงทุนของผู้ถือหน่วยลงทุนดังกล่าว

(2) ระบุหรือหยุดให้บริการ และดำเนินการคืนเงินลงทุนตามมูลค่าหน่วยลงทุนให้แก่ผู้ถือหน่วยลงทุนดังกล่าว

(3) ดำเนินการหักเงิน ณ ที่จ่ายจากรายได้เงินลงทุน เงินปันผลและ/หรือเงินที่ชำระค่าขายคืนหน่วยลงทุนของผู้ถือหน่วยลงทุนรายนั้นได้ เพื่อให้สอดคล้องกับเกณฑ์และข้อกำหนดของกฎหมายต่างประเทศที่เกี่ยวข้อง ทั้งนี้ ต้องไม่ขัดกับกฎหมายของประเทศไทย

(4) ดำเนินการอื่นใดอันเป็นการป้องกันหรือลดผลกระทบ หรือทำให้กองทุนหรือผู้ถือหน่วยลงทุนโดยรวมได้รับประโยชน์เพิ่มขึ้น หากมีการดำเนินการที่สอดคล้องกับกฎหมายต่างประเทศที่เกี่ยวข้องข้างต้น

การดำเนินการดังกล่าวถือเป็นความจำเป็น และเป็นการรักษาผลประโยชน์ของกองทุนโดยรวม เพราะเป็นการกระทำเพื่อหลีกเลี่ยงมิให้บริษัทจัดการและกองทุนมีการดำเนินการที่ไม่สอดคล้องข้อบังคับของ FATCA และกฎหมายต่างประเทศที่เกี่ยวข้องอันจะทำให้กองทุนอาจต้องถูกหัก ณ ที่จ่าย หรือถูกปิดบัญชีธนาคารตามที่กล่าวแล้วข้างต้น ซึ่งในทางปฏิบัติบริษัทจัดการจะเลือกดำเนินการเฉพาะผู้ถือหน่วยลงทุนที่เข้าข่ายเป็นพลเมืองของประเทศสหรัฐอเมริกา (หรือเป็นบุคคลตามที่กฎหมายต่างประเทศที่เกี่ยวข้องกำหนด) เท่านั้น ทั้งนี้ ในกรณีที่กฎหมายไทยมีการแก้ไขเพิ่มเติมข้อกำหนดเพื่อรองรับการดำเนินการตามที่บริษัทจัดการได้สวนสิทธิไว้ข้างต้น บริษัทจัดการ (รวมถึงผู้ที่เกี่ยวข้อง) จะดำเนินการตามข้อกำหนดของกฎหมายภายในประเทศ โดยอาจนำส่งข้อมูลของผู้ถือหน่วยลงทุนไปยังหน่วยงาน หรือดำเนินการอื่นใดที่ราชการกำหนด โดยไม่จำเป็นต้องร้องขอต่อผู้ถือหน่วยลงทุน

4. ข้อมูลเพิ่มเติมสำหรับหน่วยลงทุนชนิดเพื่อการออม

1) การบันทึกบัญชีเงินลงทุนของผู้ถือหน่วยลงทุนและการหักเงินลงทุนเมื่อมีการขายคืนหรือสับเปลี่ยนหน่วยลงทุน

บริษัทจัดการจะบันทึกบัญชีเงินลงทุนของผู้ถือหน่วยลงทุนแต่ละรายแยกรายการตามวันที่ลงทุน และเมื่อผู้ถือหน่วยลงทุนขายคืน หรือโอนย้ายหน่วยลงทุนออกจากกองทุน บริษัทจัดการจะคำนวณต้นทุน และผลประโยชน์ และหักเงินลงทุนแต่ละรายการตามวิธีการ "เข้าก่อนออกก่อน" (first in first out :FIFO) โดยจะเป็นไปตามหลักเกณฑ์ที่สมาคมบริษัทจัดการลงทุนกำหนด

ทั้งนี้ วันที่ลงทุนหมายถึง วันที่ผู้ถือหน่วยลงทุนลงทุนในกองทุนรวมเพื่อการออม และ/หรือหน่วยลงทุนชนิดเพื่อการออมในแต่ละรายการ และในกรณีที่เป็นการรับโอนจากกองทุนรวมเพื่อการออม และ/หรือหน่วยลงทุนชนิดเพื่อการออมอื่น ให้หมายความถึง วันที่ผู้ถือหน่วยลงทุนลงทุนเริ่มแรกในกองทุนรวมเพื่อการออม และ/หรือหน่วยลงทุนชนิดเพื่อการออมของรายการที่รับโอนนั้น

2) หนังสือรับรองการซื้อหน่วยลงทุน

บริษัทจัดการจะจัดทำหนังสือรับรองการซื้อหน่วยลงทุนในกองทุนรวมเพื่อการออม และ/หรือหน่วยลงทุนชนิดเพื่อการออม โดยมีรายการอย่างน้อยตามแบบที่สมาคมประกาศกำหนด โดยได้รับความเห็นชอบจากสำนักงานคณะกรรมการ ก.ล.ต. และจัดส่งหนังสือดังกล่าวให้กับผู้ถือหน่วยลงทุนเมื่อมีรายการซื้อหรือขายคืนหน่วยลงทุนในแต่ละปี

บริษัทจัดการจะยุติการจัดทำหนังสือรับรองการซื้อหน่วยลงทุนกองทุนรวมเพื่อการออม และ/หรือหน่วยลงทุนชนิดเพื่อการออม สำหรับยอดซื้อหน่วยลงทุนตั้งแต่วันที่สิ้นสุดการได้รับสิทธิประโยชน์ทางภาษีเงินได้สำหรับเงินได้เท่าที่จ่ายเป็นค่าซื้อหน่วยลงทุนกองทุนรวมเพื่อการออม และ/หรือหน่วยลงทุนชนิดเพื่อการออม

### 3) หนังสือรับรองการโอน

บริษัทจัดการจะจัดทำหนังสือรับรองการโอนหน่วยลงทุนในกองทุนรวมเพื่อการออม และ/หรือหน่วยลงทุนชนิดเพื่อการออม ที่ผู้ถือหน่วยลงทุนขายคืนเพื่อไปลงทุนในหน่วยลงทุนกองทุนรวมเพื่อการออม และ/หรือหน่วยลงทุนชนิดเพื่อการออมอื่น โดยมีรายการอย่างน้อยตามแบบที่สมาคมประกาศกำหนด โดยได้รับความเห็นชอบจากสำนักงาน.ล.ต. และจัดส่งหนังสือดังกล่าวพร้อมเช็คค่าขายคืนหน่วยลงทุน หรือเงินโอนค่าขายคืนหน่วยลงทุน หรือวิธีการอื่นใดในการชำระค่าขายคืนหน่วยลงทุนในกองทุนรวมเพื่อการออม และ/หรือหน่วยลงทุนชนิดเพื่อการออม ไปยังกองทุนรวมเพื่อการออม และ/หรือหน่วยลงทุนชนิดเพื่อการออมอื่น ภายใน 5 วันทำการนับแต่วันที่รับคำสั่งจากผู้ถือหน่วยลงทุน เพื่อเป็นข้อมูลในการจัดทำทะเบียนผู้ถือหน่วยลงทุนต่อเนื่อง และเพื่อให้เก็บไว้เป็นหลักฐานพร้อมที่จะให้เจ้าพนักงานประเมินของกรมสรรพากรตรวจสอบได้

4) บริษัทจัดการจะจัดทำหนังสือแสดงการขายคืนหน่วยลงทุนกองทุนรวมเพื่อการออม และ/หรือหน่วยลงทุนชนิดเพื่อการออม โดยมีรายการอย่างน้อยตามแบบที่สมาคมประกาศกำหนด และจัดส่งหนังสือดังกล่าวให้กับผู้ถือหน่วยลงทุนเมื่อมีรายการขายคืนหน่วยลงทุนเพื่อเป็นข้อมูลแก่ผู้ถือหน่วยลงทุนในการดำเนินการยื่นแบบแสดงรายการภาษีเงินได้บุคคลธรรมดาเพิ่มเติม หรือเก็บไว้เป็นหลักฐานให้เจ้าพนักงานของกรมสรรพากรตรวจสอบได้

5) เพื่อประโยชน์ในการปฏิบัติตามกฎหมายว่าด้วยการป้องกันและปราบปรามการฟอกเงิน และ/หรือกฎหมายต่างๆ ผู้ถือหน่วยลงทุนตกลงยินยอมให้บริษัทจัดการ และ/หรือผู้ที่ได้รับมอบหมายจากบริษัทจัดการ เปิดเผยข้อมูลส่วนบุคคล และ/หรือจัดส่งเอกสารหรือหลักฐานใดของผู้ถือหน่วยลงทุน เช่น สำเนาบัตรประจำตัวประชาชน สำเนาหนังสือเดินทาง สำเนาหนังสือบริคณห์สนธิ สำเนาหนังสือรับรองการจดทะเบียนนิติบุคคล สำเนาบัญชีรายชื่อผู้ถือหุ้น หนังสือมอบอำนาจ เป็นต้น ให้แก่ หน่วยงานราชการ หรือ หน่วยงานที่มีอำนาจกำกับดูแลตามกฎหมายต่างๆ หรือบุคคลอื่นใดที่กองทุนเข้าทำธุรกรรมด้วย

ทั้งนี้ คำว่า “กฎหมายว่าด้วยการป้องกันและปราบปรามการฟอกเงิน” หรือ คำว่า “กฎหมายต่างๆ” นั้น ให้มีความหมายรวมถึงกฎหมายของประเทศต่างๆ ที่กองทุนรวมได้มีการลงทุนในประเทศนั้นๆ ด้วย

6) บริษัทจัดการอาจกู้ยืมเงินหรือทำธุรกรรมการขายโดยมีสัญญาซื้อคืนในนามกองทุนรวมได้ ตามหลักเกณฑ์ เงื่อนไข และวิธีการที่คณะกรรมการ ก.ล.ต. หรือสำนักงานคณะกรรมการกำกับหลักทรัพย์และตลาดหลักทรัพย์ประกาศกำหนด ทั้งนี้ จะทำเพื่อการบริหารสภาพคล่องของกองทุนรวมเท่านั้น

## รายงานสถานะการลงทุน การกู้ยืมเงิน และการก่อภาระผูกพัน

## กองทุนเปิดกรุงไทยสุขใจ

มูลค่า ณ วันที่ 28 กุมภาพันธ์ 2566

รายละเอียดการลงทุน	มูลค่าตามราคาตลาด	%NAV
<b>หลักทรัพย์หรือทรัพย์สินในประเทศ</b>	<b>2,438,960,495.29</b>	<b>99.69</b>
หน่วยลงทุนตราสารทุน	385,316,390.94	15.75
หน่วยลงทุนตราสารหนี้	1,858,988,370.43	75.99
หน่วยลงทุนในกองทุนรวมแบบผสม	13,446,679.77	0.55
หน่วยลงทุนในกองทุนรวมอสังหาริมทรัพย์	5,855,707.00	0.24
หน่วยลงทุนในทรัสต์เพื่อการลงทุนอสังหาริมทรัพย์	56,732,322.65	2.32
หน่วยลงทุนในกองทุนรวมโครงสร้างพื้นฐาน	38,137,907.79	1.56
หน่วยลงทุนทรัพย์สินทางเลือก	47,150,756.88	1.93
<b>เงินฝากธนาคาร</b>		
อันดับความน่าเชื่อถือ : AA	33,332,359.83	1.36
<b>อื่นๆ</b>	<b>7,535,417.26</b>	<b>0.31</b>
ประเภทหลักทรัพย์หรือทรัพย์สินอื่นตามที่สำนักงานกำหนด	-2,249.57	0.00
ประเภทรายการค้างรับอื่นๆ	24,992,592.06	1.02
ประเภทรายการค้างจ่ายหรือหนี้สินอื่นๆ	-17,454,925.23	-0.71
<b>มูลค่าทรัพย์สินสุทธิ</b>	<b>2,446,495,912.55</b>	<b>100.00</b>

## รายงานสรุปจำนวนเงินลงทุนในตราสารแห่งชาติ เงินฝาก หรือตราสารกึ่งหนี้กึ่งทุน

## กองทุนเปิดกรุงไทยสุขใจ

มูลค่า ณ วันที่ 28 กุมภาพันธ์ 2566

กลุ่มของตราสาร	มูลค่าตามราคาตลาด	%NAV
(ก) ตราสารภาครัฐไทย/ตราสารภาครัฐต่างประเทศ	0.00	0.00
(ข) ตราสารที่ธนาคารที่มีกฎหมายเฉพาะจัดตั้งขึ้น ธนาคารพาณิชย์ หรือบริษัทเงินทุนเป็นผู้ออก/ผู้รับรอง/อาวัล/สลักหลัง/ค้ำประกัน	0.00	0.00
(ค) ตราสารหรือผู้ออกที่มีบริษัทที่ได้รับ rating ในระดับ investment grade เป็นผู้ออก/ผู้รับรอง/อาวัล/สลักหลัง/ค้ำประกัน	0.00	0.00
(ง) ตราสารหรือผู้ออกที่มีบริษัทที่ได้รับการจัดอันดับความน่าเชื่อถือในระดับที่ต่ำกว่า investment grade หรือไม่มี rating เป็นผู้ออก/ผู้รับรอง/อาวัล/สลักหลัง/ค้ำประกัน	0.00	0.00
<b>สัดส่วนสูงสุด (upper limit) ที่บริษัทจัดการ คาดว่าจะลงทุนในกลุ่ม (ง)</b>	<b>15.00%</b>	<b>NAV</b>

## รายละเอียดตัวตราสารและอันดับความน่าเชื่อถือของตราสารทุกตัวใน port

## กองทุนเปิดกรุงไทยสุขใจ

มูลค่า ณ วันที่ 28 กุมภาพันธ์ 2566

ประเภท	ผู้ออก	มูลค่าตามราคาตลาด
หน่วยลงทุน ตราสารทุน	บมจ.หลักทรัพย์จัดการกองทุน กรุงไทย	278,480,191.54
หน่วยลงทุน ตราสารทุน	บมจ.หลักทรัพย์จัดการกองทุน กรุงไทย	106,836,199.40
หน่วยลงทุน ตราสารหนี้	บมจ.หลักทรัพย์จัดการกองทุน กรุงไทย	1,393,167,937.98
หน่วยลงทุน ตราสารหนี้	บมจ.หลักทรัพย์จัดการกองทุน กรุงไทย	465,820,432.45
หน่วยลงทุนในกองทุนรวมแบบผสม	บมจ.หลักทรัพย์จัดการกองทุน กรุงไทย	13,446,679.77
หน่วยลงทุนในกองทุนรวมอสังหาริมทรัพย์	บจก.หลักทรัพย์จัดการกองทุน กลสิกรไทย	872,157.00
หน่วยลงทุนในกองทุนรวมอสังหาริมทรัพย์	บมจ.หลักทรัพย์จัดการกองทุน กรุงไทย	4,983,550.00
หน่วยลงทุนในทรัสต์เพื่อการลงทุนอสังหาริมทรัพย์	บจก. ดับบลิวเอชเอ เรียล เอสเตท แมเนจเม้นท์	15,058,818.60
หน่วยลงทุนในทรัสต์เพื่อการลงทุนอสังหาริมทรัพย์	บจก. กรุงเทพ ริทแมเนจเม้นท์	2,897,220.00
หน่วยลงทุนในทรัสต์เพื่อการลงทุนอสังหาริมทรัพย์	บจก. เอไอเอ็ม ริท แมเนจเม้นท์	5,505,600.00
หน่วยลงทุนในทรัสต์เพื่อการลงทุนอสังหาริมทรัพย์	บมจ. เฟรเซอร์ส พร็อพเพอร์ตี้ (ประเทศไทย)	14,481,221.00
หน่วยลงทุนในทรัสต์เพื่อการลงทุนอสังหาริมทรัพย์	บริษัท ซีพีเอ็น ริท แมเนจเม้นท์ จำกัด	18,038,278.11
หน่วยลงทุนในทรัสต์เพื่อการลงทุนอสังหาริมทรัพย์	INET REIT MANAGEMENT	751,184.94
หน่วยลงทุนในกองทุนรวมโครงสร้างพื้นฐาน	บจก. หลักทรัพย์จัดการกองทุน ไทยพาณิชย์	23,215,952.79
หน่วยลงทุนในกองทุนรวมโครงสร้างพื้นฐาน	บมจ.หลักทรัพย์จัดการกองทุน กรุงไทย	1,430,325.00
หน่วยลงทุนในกองทุนรวมโครงสร้างพื้นฐาน	บมจ.หลักทรัพย์จัดการกองทุน กรุงไทย	13,491,630.00
หน่วยลงทุน ทรัสต์สินทางเลือก	บมจ.หลักทรัพย์จัดการกองทุน กรุงไทย	47,150,756.88

## บริษัทนายหน้าที่ได้รับค่านายหน้าสูงสุดสิบอันดับแรก

## กองทุนเปิดกรุงไทยสุขใจ

ระหว่างวันที่ 1 มีนาคม 2565 ถึงวันที่ 28 กุมภาพันธ์ 2566

อันดับ	ชื่อ	ค่านายหน้า (บาท)	อัตราส่วนค่านายหน้า
1	บริษัทหลักทรัพย์ กรุงไทย เอ็กซ์สปริง จำกัด	8,467.63	33.00%
2	บริษัทหลักทรัพย์ ธนชาติ จำกัด	6,162.44	24.02%
3	บริษัทหลักทรัพย์ อินโนเวสต์ เอกซ์ จำกัด	3,951.10	15.40%
4	บริษัทหลักทรัพย์ ดาโอ (ประเทศไทย) จำกัด (มหาชน)	3,041.97	11.86%
5	บริษัทหลักทรัพย์ เกียรตินาคินภัทร จำกัด (มหาชน)	2,018.57	7.87%
6	บริษัทหลักทรัพย์ เมย์แบงก์ (ประเทศไทย) จำกัด (มหาชน)	1,210.47	4.72%
7	บริษัทหลักทรัพย์ แมคควอรี (ประเทศไทย) จำกัด	805.45	3.14%
	<b>รวม</b>	<b>25,657.63</b>	<b>100.00%</b>

ข้อมูลอัตราส่วนหมุนเวียนการลงทุน (Portfolio Turnover Ratio, PTR)

กองทุนเปิดกรุงไทยสุขใจ

ระหว่างวันที่ 1 มีนาคม 2565 ถึงวันที่ 28 กุมภาพันธ์ 2566

PTR = 62.98%

การเปิดเผยข้อมูลการถือหน่วยลงทุนเกิน 1 ใน 3

กองทุนเปิดกรุงไทยสุขใจ

ณ วันที่ 28 กุมภาพันธ์ 2566

ไม่มีการถือหน่วยลงทุนเกิน 1 ใน 3 ของบุคคลใดบุคคลหนึ่ง ผู้ลงทุนสามารถตรวจสอบข้อมูลการถือหน่วยลงทุน  
ของบุคคล ได้ที่ website ของ บลจ.ที่ <http://www.ktam.co.th>

ผลขาดทุนสูงสุดที่เกิดขึ้นจริงของกองทุนรวม (maximum drawdown) ย้อนหลัง

ตั้งแต่วันจดทะเบียนจนถึงวันสิ้นรอบปีบัญชีที่ผ่านมาของ

กองทุนเปิดกรุงไทยสุขใจ

KTSUK-A คือ -7.86%

KTSUK-D คือ -7.87%

KTSUK-SSF คือ -7.91%

ตารางเปรียบเทียบผลการดำเนินงานของ

กองทุนเปิดกรุงไทยสุขใจ (ชนิดสะสมมูลค่า)

กองทุน	วันจดทะเบียน/ วันเปลี่ยนแปลง นโยบายการ ลงทุน	ราคา ต่อหน่วย (บาท)	ผลการดำเนินงาน (สิ้นสุด ณ 28 กุมภาพันธ์ 2566)							
			% ตามช่วงเวลา			% ต่อปี				
			YTD	ย้อนหลัง 3 เดือน	ย้อนหลัง 6 เดือน	ย้อนหลัง 1 ปี	ย้อนหลัง 3 ปี	ย้อนหลัง 5 ปี	ย้อนหลัง 10 ปี	ตั้งแต่วันจด ทะเบียน กองทุน
KTSUK-A	29 มีนาคม 2561	10.4097	0.21%	0.29%	-0.56%	-3.80%	0.23%	N/A	N/A	0.82%
Benchmark	-	-	0.49%	0.73%	1.48%	3.00%	3.00%	N/A	N/A	3.00%
ความผันผวนของ ผลการดำเนินงาน	-	-	2.19%	2.07%	2.79%	3.06%	2.72%	N/A	N/A	2.29%
ความผันผวนของ ตัวชี้วัด	-	-	0.12%	0.12%	0.12%	0.13%	0.13%	N/A	N/A	0.12%

Benchmark = อัตราผลตอบแทนร้อยละ 3 ต่อปี

ความผันผวนคำนวณเป็น % ต่อปี



การแสดงผลการดำเนินงานของกองทุนรวมด้วยวิธีการตามปีปฏิทิน  
เปรียบเทียบกับตัวชี้วัด และค่าความเสี่ยงของกองทุนรวม (SD)

ปี	% ต่อปี									
	2556	2557	2558	2559	2560	2561	2562	2563	2564	2565
KTSUK-A	N/A	N/A	N/A	N/A	N/A	-0.95%	4.75%	3.72%	2.10%	-5.49%
Benchmark	N/A	N/A	N/A	N/A	N/A	2.25%	3.00%	3.00%	3.00%	3.00%
ความผันผวนของ ผลการดำเนินงาน	N/A	N/A	N/A	N/A	N/A	1.46%	1.16%	2.93%	1.88%	3.11%
ความผันผวนของ ตัวชี้วัด	N/A	N/A	N/A	N/A	N/A	0.12%	0.12%	0.12%	0.12%	0.13%

\* ผลการดำเนินงานปี 2561 เป็น % ตามช่วงเวลา

Benchmark = อัตราผลตอบแทนร้อยละ 3 ต่อปี

ความผันผวนคำนวณเป็น % ต่อปี

ตารางเปรียบเทียบผลการดำเนินงานของ  
กองทุนเปิดกรุงไทยสุขใจ (ชนิดจ่ายเงินปันผล)

กองทุน	วันจดทะเบียน/ วันเปลี่ยนแปลง นโยบายการลงทุน	ราคา ต่อหน่วย (บาท)	ผลการดำเนินงาน (สิ้นสุด ณ 28 กุมภาพันธ์ 2566)								
			% ตามช่วงเวลา			% ต่อปี					ตั้งแต่วันจด ทะเบียน กองทุน
			YTD	ย้อนหลัง 3 เดือน	ย้อนหลัง 6 เดือน	ย้อนหลัง 1 ปี	ย้อนหลัง 3 ปี	ย้อนหลัง 5 ปี	ย้อนหลัง 10 ปี		
KTSUK-D	29 ตุลาคม 2561	9.8440	0.21%	0.29%	-0.56%	-3.81%	0.22%	N/A	N/A	1.06%	
Benchmark	-	-	0.49%	0.73%	1.48%	3.00%	3.00%	N/A	N/A	3.00%	
ความผันผวนของ ผลการดำเนินงาน	-	-	2.19%	2.08%	2.78%	3.06%	2.72%	N/A	N/A	2.41%	
ความผันผวนของ ตัวชี้วัด	-	-	0.12%	0.12%	0.12%	0.13%	0.13%	N/A	N/A	0.12%	

กองทุนจ่ายเงินปันผล 4 ครั้ง รวมเป็นเงิน 0.5567 บาทต่อหน่วย

Benchmark = อัตราผลตอบแทนร้อยละ 3 ต่อปี

ความผันผวนคำนวณเป็น % ต่อปี

การแสดงผลการดำเนินงานของกองทุนรวมด้วยวิธีการตามปีปฏิทิน  
เปรียบเทียบกับตัวชี้วัด และค่าความเสี่ยงของกองทุนรวม (SD)

ปี	% ต่อปี									
	2556	2557	2558	2559	2560	2561	2562	2563	2564	2565
KTSUK-D	N/A	N/A	N/A	N/A	N/A	-0.11%	4.49%	3.71%	2.09%	-5.49%
Benchmark	N/A	N/A	N/A	N/A	N/A	0.51%	3.00%	3.00%	3.00%	3.00%
ความผันผวนของ ผลการดำเนินงาน	N/A	N/A	N/A	N/A	N/A	2.02%	1.18%	2.93%	1.89%	3.11%
ความผันผวนของ ตัวชี้วัด	N/A	N/A	N/A	N/A	N/A	0.11%	0.12%	0.12%	0.12%	0.13%

\* ผลการดำเนินงานปี 2561 เป็น % ตามช่วงเวลา

กองทุนจ่ายเงินปันผล 4 ครั้ง รวมเป็นเงิน 0.5567 บาทต่อหน่วย

Benchmark = อัตราผลตอบแทนร้อยละ 3 ต่อปี

ความผันผวนคำนวณเป็น % ต่อปี

ตารางเปรียบเทียบผลการดำเนินงานของ  
กองทุนเปิดกรุงไทยสุขใจ (ชนิดเพื่อการออม)

กองทุน	วันจดทะเบียน/ วันเปลี่ยนแปลง นโยบายการลงทุน	ราคา ต่อหน่วย (บาท)	ผลการดำเนินงาน (สิ้นสุด ณ 28 กุมภาพันธ์ 2566)								
			% ตามช่วงเวลา			% ต่อปี					ตั้งแต่วัน จดทะเบียน กองทุน
			YTD	ย้อนหลัง 3 เดือน	ย้อนหลัง 6 เดือน	ย้อนหลัง 1 ปี	ย้อนหลัง 3 ปี	ย้อนหลัง 5 ปี	ย้อนหลัง 10 ปี		
KTSUK-SSF	13 กรกฎาคม 2563	10.4006	0.21%	0.29%	-0.59%	-3.83%	N/A	N/A	N/A	-0.31%	
Benchmark	-	-	0.49%	0.73%	1.48%	3.00%	N/A	N/A	N/A	3.00%	
ความผันผวนของ ผลการดำเนินงาน	-	-	2.19%	2.07%	2.79%	3.06%	N/A	N/A	N/A	2.57%	
ความผันผวนของ ตัวชี้วัด	-	-	0.12%	0.12%	0.12%	0.13%	N/A	N/A	N/A	0.13%	

Benchmark = อัตราผลตอบแทนร้อยละ 3 ต่อปี

ความผันผวนคำนวณเป็น % ต่อปี

การแสดงผลการดำเนินงานของกองทุนรวมด้วยวิธีการตามปีปฏิทิน  
เปรียบเทียบกับตัวชี้วัด และค่าความเสี่ยงของกองทุนรวม (SD)

ปี	% ต่อปี									
	2556	2557	2558	2559	2560	2561	2562	2563	2564	2565
KTSUK-SSF	N/A	N/A	N/A	N/A	N/A	N/A	N/A	2.62%	2.08%	-5.52%
Benchmark	N/A	N/A	N/A	N/A	N/A	N/A	N/A	1.41%	3.00%	3.00%
ความผันผวนของ ผลการดำเนินงาน	N/A	N/A	N/A	N/A	N/A	N/A	N/A	1.99%	2.16%	3.12%
ความผันผวนของ ตัวชี้วัด	N/A	N/A	N/A	N/A	N/A	N/A	N/A	0.13%	0.12%	0.13%

\* ผลการดำเนินงานปี 2563 เป็น % ตามช่วงเวลา

Benchmark = อัตราผลตอบแทนร้อยละ 3 ต่อปี

ความผันผวนคำนวณเป็น % ต่อปี

- เอกสารการวัดผลการดำเนินงานของกองทุนรวมฉบับนี้ได้จัดทำขึ้นตามมาตรฐานการวัดผลการดำเนินงานของกองทุนรวมของสมาคมบริษัทจัดการลงทุน
- ผลการดำเนินงานในอดีตของกองทุนรวมไม่ได้เป็นสิ่งยืนยันถึงผลการดำเนินงานในอนาคต
- การลงทุนมีความเสี่ยง ผู้ลงทุนควรศึกษาข้อมูลก่อนตัดสินใจลงทุน

สรุปอัตราส่วนการลงทุนของกองทุนเปิดกรุงไทยสุขใจ

ส่วนที่ 1 : อัตราส่วนการลงทุนที่คำนวณตามผู้ออกทรัพย์สินหรือคู่สัญญา (single entity limit)

ข้อ	ประเภททรัพย์สิน	อัตราส่วน (% ของ NAV)
1	ตราสารภาครัฐไทย	ไม่จำกัดอัตราส่วน
2	ตราสารภาครัฐต่างประเทศ	ไม่จำกัดอัตราส่วน
	2.1 กรณีมี credit rating อยู่ใน 2 อันดับแรกขึ้นไป	
	2.2 กรณีมี credit rating อยู่ในระดับ investment grade แต่ต่ำกว่า 2 อันดับแรก	ไม่เกิน 35%
3	หน่วย CIS	ไม่จำกัดอัตราส่วน
4	เงินฝากหรือตราสารเทียบเท่าเงินฝากที่ผู้รับฝากหรือผู้ออกตราสารมีลักษณะอย่างใดอย่างหนึ่งดังนี้	ไม่เกิน 20% (หรือหรือไม่เกิน 10% เมื่อเป็นการลงทุนในต่างประเทศหรือผู้มีภาวะผูกพันมีภูมิลำเนาอยู่ต่างประเทศ โดยเลือกใช้ credit rating แบบ national scale)
	4.1 มี credit rating อยู่ในระดับ investment grade	
	4.2 เป็นธนาคารออมสิน ทั้งนี้ เฉพาะเงินฝากหรือตราสารที่รัฐบาลเป็นประกัน	
5	ตราสารที่มีลักษณะครบถ้วนดังนี้	ไม่เกินอัตราดังนี้ แล้วแต่อัตราใดจะสูงกว่า
	5.1 เป็นตราสารหนี้ ตราสารกึ่งหนี้กึ่งทุน ตราสารที่มีสัญญาซื้อขายล่วงหน้าแฝง	1. 10% หรือ

ข้อ	ประเภททรัพย์สิน	อัตราส่วน (% ของ NAV)
	<p>หรือสัญญา ที่ผู้ออกจัดตั้งขึ้นตามกฎหมายไทย หรือสาขาของ ธนาคารพาณิชย์ ต่างประเทศที่ได้รับอนุญาตให้ประกอบธุรกิจธนาคารพาณิชย์ในประเทศไทย</p> <p>5.2 เป็นตราสารที่มีลักษณะอย่างใดอย่างหนึ่งดังนี้</p> <p>5.2.1 ผู้ออกเป็นบริษัทจดทะเบียน</p> <p>5.2.2 ผู้ออกมีการเปิดเผยข้อมูลเป็นการทั่วไปโดยมีรายละเอียดตามแบบ filing</p> <p>5.2.3 ในกรณีที่เป็ตราสารที่มีกำหนดวันชำระหนี้ไม่น้อยกว่าหรือเท่ากับ 397 วัน นับแต่วันที่ลงทุน และไม่ได้มีลักษณะตาม 5.2.1 หรือ</p> <p>5.2.2 ผู้มีภาระผูกพันตามตราสารดังกล่าวต้องเป็นบุคคลดังนี้</p> <p>5.2.3.1 ธนาคารพาณิชย์ บริษัทเงินทุน หรือ บริษัทเครดิตฟองซิเอร์ ตามกฎหมายว่าด้วยธุรกิจสถาบันการเงิน</p> <p>5.2.3.2 ธนาคารออมสิน</p> <p>5.2.3.3 ธนาคารอาคารสงเคราะห์</p> <p>5.2.3.4 ธนาคารเพื่อการเกษตรและสหกรณ์การเกษตร</p> <p>5.2.3.5 บริษัทตลาดรองสินเชื่อที่อยู่อาศัย</p> <p>5.2.3.6 ธนาคารพัฒนาวิสาหกิจขนาดกลางและขนาดย่อมแห่งประเทศไทย</p> <p>5.2.3.7 ธนาคารเพื่อการส่งออกและนำเข้าแห่งประเทศไทย</p> <p>5.2.3.8 ธนาคารอิสลามแห่งประเทศไทย</p> <p>5.2.3.9 บริษัทหลักทรัพย์</p> <p>5.3 เสนอขายในประเทศไทย</p> <p>5.4 มี credit rating อยู่ในระดับ investment grade</p> <p>5.5 ในกรณีที่เป็ตราสารที่มีกำหนดวันชำระหนี้ มากกว่า397 วัน นับแต่วันที่ลงทุน ต้องขึ้นทะเบียนหรืออยู่ในระบบของ regulated market</p>	<p>2. น้ำหนักของตราสารที่ลงทุน ใน benchmark + 5%</p>
6	<p>ทรัพย์สินดังนี้</p> <p>6.1 ตราสารทุนที่จดทะเบียนซื้อขายในกระดานซื้อขายหลักทรัพย์สำหรับผู้ลงทุนทั่วไปของ ตลาดหลักทรัพย์แห่งประเทศไทย หรือของตลาดซื้อขายหลักทรัพย์ต่างประเทศ (แต่ไม่รวมถึงตราสารทุนที่ผู้ออกตราสารอยู่ระหว่างดำเนินการแก้ไขเหตุที่อาจทำให้มีการเพิกถอนการเป็นหลักทรัพย์ซื้อขายใน ตลาดหลักทรัพย์แห่งประเทศไทยหรือในตลาดซื้อขายหลักทรัพย์ต่างประเทศ)</p> <p>6.2 ตราสารทุนที่ออกโดยบริษัทที่จัดตั้งขึ้นไม่ว่าตามกฎหมายไทยหรือกฎหมายต่างประเทศ ซึ่งหุ้นของบริษัทดังกล่าวซื้อขายในกระดานซื้อขายหลักทรัพย์สำหรับผู้ลงทุนทั่วไปของตลาดหลักทรัพย์แห่งประเทศไทย หรือของตลาดซื้อขายหลักทรัพย์ต่างประเทศ (แต่ไม่รวมถึงบริษัทที่อยู่ระหว่างดำเนินการแก้ไขเหตุที่อาจทำให้มีการเพิกถอนหุ้นออกจากการซื้อขายใน ตลาดหลักทรัพย์แห่งประเทศไทย หรือในตลาดซื้อขายหลักทรัพย์ต่างประเทศ)</p> <p>6.3 หุ้นที่อยู่ในระหว่าง IPO เพื่อการจดทะเบียนซื้อขายตาม 6.1</p>	<p>รวมกันไม่เกินอัตราดังนี้ แล้วแต่อัตราใดจะสูงกว่า</p> <p>(1) 10% หรือ</p> <p>(2) น้ำหนักของทรัพย์สินที่ลงทุน ใน benchmark + 5%</p>

ข้อ	ประเภททรัพย์สิน	อัตราส่วน (% ของ NAV)
	<p>6.4 ตราสารที่มีลักษณะครบถ้วนดังนี้</p> <p>6.4.1 เป็นตราสารหนี้ ตราสารกึ่งหนี้กึ่งทุน ตราสารที่มีสัญญาซื้อขายล่วงหน้าแฝง หรือสัญญาที่ผู้ออกจัดตั้งขึ้นตามกฎหมายไทย และเสนอขายตราสารนั้นในต่างประเทศ หรือผู้ออกจัดตั้งขึ้นตามกฎหมายต่างประเทศ (แต่ไม่รวมสาขาของธนาคารพาณิชย์ต่างประเทศที่ได้รับอนุญาตให้ประกอบธุรกิจ ธนาคารพาณิชย์ในประเทศไทย)</p> <p>6.4.2 มี credit rating อยู่ในระดับ investment grade</p> <p>6.4.3 เป็นตราสารที่มีลักษณะอย่างใดอย่างหนึ่งดังนี้</p> <p>6.4.3.1 ผู้ออกเป็นบริษัทจดทะเบียนในตลาดหลักทรัพย์แห่งประเทศไทย หรือในตลาดซื้อขายหลักทรัพย์ต่างประเทศ</p> <p>6.4.3.2 ผู้ออกมีการเปิดเผยข้อมูลเป็นการทั่วไปโดยมีรายละเอียดตามแบบ filing</p> <p>6.4.3.3 ในกรณีที่เป็ตราสารที่มีกำหนดวันชำระหนี้ น้อยกว่าหรือเท่ากับ 397 วัน นับแต่วันที่ลงทุน และไม่ได้อาศัยตาม 6.4.3.1 หรือ 6.4.3.2 ผู้มีภาระผูกพันตามตราสารดังกล่าวต้องเป็นบุคคลดังนี้</p> <p>6.4.3.3.1 บุคคลตามข้อ 5.2.3.1 – 5.2.3.9</p> <p>6.4.3.3.2 สถาบันการเงินระหว่างประเทศที่ประเทศไทยเป็นสมาชิก</p> <p>6.4.3.3.3 สถาบันการเงินต่างประเทศ ที่มีลักษณะทำนองเดียวกับบุคคล ตามข้อ 6.4.3.3.1 – 6.4.3.3.2</p> <p>6.4.4 ในกรณีที่เป็ตราสารที่มีกำหนดวันชำระหนี้ มากกว่า 397 วัน นับแต่วันที่ลงทุน ต้องขึ้นทะเบียนหรืออยู่ในระบบของ regulated market</p> <p>6.5 ใบสำคัญแสดงสิทธิอนุพันธ์ (Derivative Warrants) ที่มี issuer rating อยู่ในระดับ investment grade</p> <p>6.6 ธุรกรรมดังนี้ ที่คู่สัญญาามี credit rating อยู่ในระดับ investment grade</p> <p>6.6.1 reverse repo</p> <p>6.6.2 OTC derivatives</p> <p>6.7 หน่วย infra หรือหน่วย property ที่มีลักษณะครบถ้วนดังนี้</p> <p>6.7.1 จัดทะเบียนซื้อขายหรืออยู่ในระหว่าง IPO เพื่อการจดทะเบียนซื้อขายในกระดานซื้อขายหลักทรัพย์สำหรับผู้ลงทุนทั่วไปของ ตลาดหลักทรัพย์แห่งประเทศไทย หรือของตลาดซื้อขายหลักทรัพย์ต่างประเทศ (แต่ไม่รวมถึงหน่วยดังกล่าวที่อยู่ระหว่างดำเนินการแก้ไขเหตุที่อาจทำให้มีการเพิกถอนหน่วยดังกล่าวออกจากกระดานซื้อขายใน ตลาดหลักทรัพย์แห่งประเทศไทย หรือในตลาดซื้อขายหลักทรัพย์ต่างประเทศ)</p>	

ข้อ	ประเภททรัพย์สิน	อัตราส่วน (% ของ NAV)
	6.7.2 เป็นหน่วยของกองทุนที่ไม่ได้มีลักษณะกระจายการลงทุนในกิจการโครงสร้างพื้นฐานอสังหาริมทรัพย์ หรือสิทธิการเช่า แล้วแต่กรณี (diversified fund) ตามแนวทางที่สำนักงานกำหนด	
7	หน่วย infra หรือหน่วย property ของกองทุนที่มีลักษณะกระจายการลงทุนในกิจการโครงสร้างพื้นฐาน อสังหาริมทรัพย์ หรือสิทธิการเช่า แล้วแต่กรณี (diversified fund) ตามแนวทางที่สำนักงานกำหนด และมีลักษณะตาม 6.7.1	ไม่จำกัดอัตราส่วน
8	ทรัพย์สินอื่นนอกเหนือจากที่ระบุในข้อ 1 - ข้อ 7 (SIP)	รวมกันไม่เกิน 5%

**ส่วนที่ 2 : อัตราส่วนการลงทุนที่คำนวณตามกลุ่มกิจการ (group limit)**

ข้อ	ประเภททรัพย์สิน	อัตราส่วน (% ของ NAV)
1	การลงทุนในทรัพย์สินของบริษัททุกบริษัทที่อยู่ในกลุ่มกิจการเดียวกันหรือการเข้าเป็นคู่สัญญาในธุรกรรมทางการเงินกับบริษัทดังกล่าว	ไม่เกินอัตราใดอัตราหนึ่งดังนี้ แล้วแต่อัตราใดจะสูงกว่า (1) 25% หรือ (2) น้ำหนักของทรัพย์สินที่ลงทุน ใน benchmark + 10%

หมายเหตุ : ในกรณีเป็นทรัพย์สินดังนี้ ไม่มีข้อกำหนดเกี่ยวกับ group limit

1. เงินฝากหรือตราสารเทียบเท่าเงินฝากเพื่อการดำเนินงานของกองทุนรวม
2. derivatives on organized exchange

**ส่วนที่ 3 : อัตราส่วนการลงทุนที่คำนวณตามประเภททรัพย์สิน (product limit)**

ข้อ	ประเภททรัพย์สิน	อัตราส่วน (% ของ NAV)
1	เงินฝากหรือตราสารเทียบเท่าเงินฝาก ตัวแลกเงิน หรือ ตัวสัญญาใช้เงิน ที่นิติบุคคลตามกฎหมายไทย (ไม่รวมถึงสาขาในต่างประเทศของนิติบุคคลดังกล่าว) เป็นผู้ออก ผู้ส่งจ่าย หรือคู่สัญญา ดังนี้ 1.1 ธนาคารหรือสถาบันการเงินที่มีกฎหมายเฉพาะจัดตั้งขึ้น 1.2 ธนาคารพาณิชย์ 1.3 บริษัทเงินทุน 1.4 บริษัทเครดิตฟองซิเอร์ 1.5 บริษัทตลาดรองสินเชื่อที่อยู่อาศัย (ไม่รวมถึงทรัพย์สินที่ กองทุนรวมได้รับโอนกรรมสิทธิ์มาจากคู่สัญญาตาม reverse repo หรือ securities lending หรือ derivatives)	- รวมกันไม่เกิน 45% เฉลี่ยในรอบปีบัญชี เว้นแต่เป็นกองทุนรวม ที่มีอายุโครงการน้อยกว่า 1 ปี ให้เฉลี่ยตามรอบอายุกองทุน - อัตราข้างต้นไม่ใช้กับกองทุนรวม ที่อายุกองทุน คงเหลือน้อยกว่าหรือเท่ากับ 6 เดือน ทั้งนี้ เฉพาะ กองทุนรวม ที่มีอายุโครงการ มากกว่าหรือเท่ากับ 1 ปี
2	ทรัพย์สินดังนี้ 2.1 ตัวแลกเงิน หรือ ตัวสัญญาใช้เงิน ที่มีเงื่อนไขห้ามเปลี่ยนมือแต่ กองทุนรวมได้ดำเนินการให้มีการรับโอนสิทธิเรียกร้องในตราสารได้ตามวิธีการที่กฎหมายกำหนด หรือมีเงื่อนไขให้กองทุนรวมสามารถขายคืนผู้ออกตราสารได้ 2.2 ตราสารที่มีสัญญาซื้อขายล่วงหน้าแฝง (แต่ไม่รวมถึงตราสารที่มีสัญญาซื้อขายล่วงหน้าแฝง ซึ่งจดทะเบียนกับ TBMA และมีการเสนอขายตามหลักเกณฑ์ที่	รวมกันไม่เกิน 25%

ข้อ	ประเภททรัพย์สิน	อัตราส่วน (% ของ NAV)
	กำหนดไว้ในประกาศคณะกรรมการกำกับตลาดทุนว่าด้วยการขออนุญาตและการอนุญาตให้เสนอขายตราสารหนี้ที่ออกใหม่ 2.3 เงินฝากหรือตราสารเทียบเท่าเงินฝากที่มีระยะเวลาการฝากเกิน 12 เดือน 2.4 total SIP ตามข้อ 5 ของส่วนนี้	
3	reverse repo	ไม่เกิน 25%
4	securities lending	ไม่เกิน 25%
5	total SIP ซึ่งได้แก่ ทรัพย์สินตามข้อ 8 ของส่วนที่ 1 : อัตราส่วนการลงทุนที่คำนวณตามผู้ออกทรัพย์สินหรือคู่สัญญา (single entity limit) แต่ไม่รวมถึงตราสารหนี้ ตราสารกึ่งหนี้กึ่งทุน ตราสารที่มีสัญญาซื้อขายล่วงหน้าแฝง หรือ อนุกรม ที่มีลักษณะครบถ้วนดังนี้ 5.1 มีลักษณะตาม 6.4.3 และ 6.4.4 ของข้อ 6 ของส่วนที่ 1 : อัตราส่วนการลงทุนที่คำนวณตามผู้ออกทรัพย์สิน หรือคู่สัญญา (single entity limit) 5.2 มี credit rating อยู่ในระดับต่ำกว่า investment grade หรือไม่มี credit rating	รวมกันไม่เกิน 15%

หมายเหตุ : สำหรับการลงทุนในเงินฝากหรือตราสารเทียบเท่าเงินฝากเพื่อการดำเนินงานของกองทุนรวมไม่มีข้อกำหนดเกี่ยวกับ product limit

ข้อ	ประเภททรัพย์สิน	อัตราส่วน
6	derivatives ดังนี้	
	6.1 การเข้าทำธุรกรรม derivatives ที่มีวัตถุประสงค์เพื่อการลดความเสี่ยง (hedging)	ไม่เกินมูลค่าความเสี่ยงที่มีอยู่
	6.2 การเข้าทำธุรกรรม derivatives ที่มีไว้เพื่อลดความเสี่ยง (non-hedging)	global exposure limit
		6.2.1 กรณี MF ไม่มีการลงทุนแบบซับซ้อน จำกัด net exposure ที่เกิดจากการลงทุนใน derivatives โดยต้องไม่เกิน 100% ของ NAV

**ส่วนที่ 4 : อัตราส่วนการลงทุนที่คำนวณตามความมีส่วนได้เสียในกิจการที่ลงทุน (concentration limit)**

ข้อ	ประเภททรัพย์สิน	อัตราส่วน
1	หุ้นของบริษัทรายใดรายหนึ่ง	ทุกกองทุนรวม รวมกันภายใต้การจัดการของบริษัทจัดการรายเดียวกันต้องมีจำนวนหุ้นของบริษัทรวมกันน้อยกว่า 25% ของจำนวนสิทธิออกเสียงทั้งหมดของบริษัทนั้น
2	ตราสารหนี้ ตราสารกึ่งหนี้กึ่งทุน และอนุกรมของผู้ออกรายใดรายหนึ่ง	2.1 ไม่เกิน 1 ใน 3 ของมูลค่าหนี้สินทางการเงิน (financial liability) ของผู้ออกตราสารรายนั้น ตามที่เปิดเผยไว้ในงบการเงินสำหรับรอบระยะเวลาบัญชีล่าสุด ทั้งนี้ ในกรณีที่ผู้ออกตราสารมีหนี้สินทางการเงินที่ออกใหม่ก่อนครบรอบ



ข้อ	ประเภททรัพย์สิน	อัตราส่วน
	(ไม่รวมถึงตราสารหนี้ภาครัฐไทยหรือตราสารหนี้ภาครัฐต่างประเทศ)	<p>ระยะเวลาบัญชีถัดไป และยังไม่ปรากฏในงบการเงินล่าสุด บลจ. อาจนำมูลค่าหนี้สินทางการเงินดังกล่าวมารวมกับมูลค่าหนี้สินทางการเงินตามงบการเงินล่าสุดด้วยก็ได้โดยข้อมูลหนี้สินทางการเงินนั้นจะต้องเป็นข้อมูลที่มีการเผยแพร่เป็นการทั่วไป และในกรณีที่ผู้ออกตราสารไม่มีหนี้สินทางการเงินตามที่เปิดเผยไว้ในงบการเงินสำหรับรอบระยะเวลาบัญชีล่าสุด (รวมถึงกรณียังไม่ครบกำหนดการจัดทำงบการเงินในครั้งแรกของผู้ออกตราสาร) ให้ใช้อัตราส่วนไม่เกิน 1 ใน 3 ของมูลค่าการออกและเสนอขายตราสารตามข้อนี้ของผู้ออกรายนั้นเป็นรายครั้ง เว้นแต่ในกรณีที่ผู้ออกตราสารได้มีการยื่นแบบ filing ในลักษณะเป็นโครงการ (bond issuance program) ให้พิจารณาเป็นรายโครงการ</p> <p>2.2 ในกรณีที่กองทุนลงทุนในตราสารตามข้อนี้โดยเป็นตราสารที่ออกใหม่และมี credit rating อยู่ในระดับต่ำกว่า investment grade หรือไม่มี credit rating ให้ บลจ. ลงทุนเพื่อกองทุนภายใต้การจัดการของ บลจ. รายเดียวกันรวมกันไม่เกิน 1 ใน 3 ของมูลค่าการออกและเสนอขายตราสารดังกล่าวเป็นรายครั้ง เว้นแต่กรณีที่ผู้ออกตราสารได้มีการยื่นแบบ filing ในลักษณะเป็นโครงการ (bond issuance program) ให้พิจารณาเป็นรายโครงการ (อัตราส่วนตาม 2.2 ไม่ใช้กับกรณีเป็นตราสารที่ออกโดยบุคคลดังนี้</p> <ol style="list-style-type: none"> <li>1. ธนาคารพาณิชย์ บริษัทเงินทุน หรือ บริษัทเครดิตฟองซิเอร์ ตามกฎหมายว่าด้วยธุรกิจสถาบันการเงิน</li> <li>2. ธนาคารออมสิน</li> <li>3. ธนาคารอาคารสงเคราะห์</li> <li>4. ธนาคารเพื่อการเกษตรและสหกรณ์การเกษตร</li> <li>5. บริษัทตลาดรองสินเชื่อที่อยู่อาศัย</li> <li>6. ธนาคารพัฒนาวิสาหกิจขนาดกลางและขนาดย่อมแห่งประเทศไทย</li> <li>7. ธนาคารเพื่อการส่งออกและนำเข้าแห่งประเทศไทย</li> <li>8. ธนาคารอิสลามแห่งประเทศไทย</li> <li>9. บริษัทหลักทรัพย์</li> <li>10. สถาบันการเงินระหว่างประเทศที่ประเทศไทยเป็นสมาชิก</li> <li>11. สถาบันการเงินต่างประเทศที่มีลักษณะทำนองเดียวกับบุคคลตาม 1. - 9.)</li> </ol>
3	หน่วย CIS ของกองทุนใดกองทุนหนึ่ง	<p>- ไม่เกิน 1 ใน 3 ของจำนวนหน่วย CIS ทั้งหมดของกองทุนรวม หรือกองทุน CIS ต่างประเทศ ที่ออกหน่วยนั้น</p> <p>- อัตราข้างต้นไม่ใช้กับการลงทุนดังนี้</p> <p>(1) การลงทุนในหน่วย CIS ของกองทุนที่มีลักษณะครบถ้วนดังนี้ โดยได้รับความเห็นชอบจากสำนักงาน</p> <p>(1.1) มีขนาดเล็ก</p>

ข้อ	ประเภททรัพย์สิน	อัตราส่วน
		(1.2) จัดตั้งขึ้นใหม่โดยมีอายุไม่เกิน 2 ปี (1.3) เสนอขายต่อผู้ลงทุนในวงกว้าง (2) การลงทุนในหน่วยลงทุนของกองทุนรวมอื่นที่ บลจ. เดียวกัน เป็นผู้รับผิดชอบในการดำเนินการ
4	หน่วย infra ของกองทุนใดกองทุนหนึ่ง	ไม่เกิน 1 ใน 3 ของจำนวนหน่วย infra ทั้งหมดของกองทุน infra ที่ออกหน่วยนั้น เว้นแต่เป็นหน่วย infra ของกองทุนที่มีลักษณะครบถ้วนดังนี้ โดยได้รับความเห็นชอบจากสำนักงาน (1) มีขนาดเล็ก (2) จัดตั้งขึ้นใหม่โดยมีอายุไม่เกิน 2 ปี (3) เสนอขายต่อผู้ลงทุนในวงกว้าง
5	หน่วย property ของกองทุนใดกองทุนหนึ่ง	ไม่เกิน 1 ใน 3 ของจำนวนหน่วย property ทั้งหมดของกองทุน property ที่ออกหน่วยนั้น เว้นแต่เป็นหน่วย property ของกองทุนที่มีลักษณะครบถ้วน ดังนี้ โดยได้รับความเห็นชอบจากสำนักงาน (1) มีขนาดเล็ก (2) จัดตั้งขึ้นใหม่โดยมีอายุไม่เกิน 2 ปี (3) เสนอขายต่อผู้ลงทุนในวงกว้าง

ทั้งนี้ การคำนวณสัดส่วนตามนโยบายการลงทุนและอัตราส่วนการลงทุน ให้เป็นไปตามประกาศคณะกรรมการกำกับตลาดทุน ว่าด้วยการลงทุนของกองทุน และ/หรือที่แก้ไขเพิ่มเติม

#### สถาบันการจัดอันดับความน่าเชื่อถือ Tris Rating

ทริสเรตติ้งใช้สัญลักษณ์ตัวอักษรแสดงผลการจัดอันดับเครดิตองค์กรและตราสารหนี้ระยะกลางและระยะยาวที่มีอายุตั้งแต่ 1 ปี ขึ้นไป จำนวน 8 อันดับ โดยเริ่มจาก AAA ซึ่งเป็นอันดับเครดิตสูงสุด จนถึง D ซึ่งเป็นอันดับต่ำสุด ซึ่งแต่ละสัญลักษณ์มีความหมายดังนี้

**AAA** อันดับเครดิตองค์กรหรือตราสารหนี้มีความเสี่ยงต่ำที่สุด ผู้ออกตราสารหนี้มีความสามารถในการชำระดอกเบี้ยและคืนเงินต้นในเกณฑ์สูงสุด และได้รับผลกระทบน้อยมากจากการเปลี่ยนแปลงทางธุรกิจ เศรษฐกิจ และสิ่งแวดล้อมอื่นๆ

**AA** องค์กรหรือตราสารหนี้มีความเสี่ยงต่ำมาก ผู้ออกตราสารหนี้มีความสามารถในการชำระดอกเบี้ยและคืนเงินต้นในเกณฑ์สูงมาก แต่อาจได้รับผลกระทบจากการเปลี่ยนแปลงทางธุรกิจ เศรษฐกิจ และสิ่งแวดล้อมอื่นๆ มากกว่าอันดับเครดิตที่อยู่ในระดับ AAA

**A** องค์กรหรือตราสารหนี้มีความเสี่ยงในระดับต่ำ ผู้ออกตราสารหนี้มีความสามารถในการชำระดอกเบี้ยและคืนเงินต้นในเกณฑ์สูง แต่อาจได้รับผลกระทบจากการเปลี่ยนแปลงทางธุรกิจ เศรษฐกิจ และสิ่งแวดล้อมอื่นๆ มากกว่าอันดับเครดิตที่อยู่ในระดับสูงกว่า

**BBB** องค์กรหรือตราสารหนี้มีความเสี่ยงในระดับปานกลาง ผู้ออกตราสารหนี้มีความสามารถในการชำระดอกเบี้ยและคืนเงินต้นในเกณฑ์ที่เพียงพอ แต่มีความอ่อนไหวต่อการเปลี่ยนแปลงทางธุรกิจ เศรษฐกิจ และสิ่งแวดล้อมอื่นๆ มากกว่า และอาจมีความสามารถในการชำระหนี้ที่อ่อนแอลงเมื่อเทียบกับอันดับเครดิตที่อยู่ในระดับสูงกว่า

**BB** องค์กรหรือตราสารหนี้มีความเสี่ยงในระดับสูง ผู้ออกตราสารหนี้มีความสามารถในการชำระดอกเบี้ยและคืนเงินต้นในเกณฑ์ต่ำกว่าระดับปานกลาง และจะได้รับผลกระทบจากการเปลี่ยนแปลงที่รุนแรง (Adverse changes) ทางธุรกิจ เศรษฐกิจ และสิ่งแวดล้อมอื่นๆ ซึ่งอาจส่งผลให้ความสามารถในการชำระหนี้ที่อยู่ในเกณฑ์ที่ไม่เพียงพอ

- B** องค์กรหรือตราสารหนี้มีความเสี่ยงในระดับสูงมาก ผู้ออกตราสารหนี้มีความสามารถในการชำระดอกเบี้ยและคืนเงินต้นในเกณฑ์ต่ำ และอาจจะหมดความสามารถหรือความตั้งใจในการชำระหนี้ได้ตามการเปลี่ยนแปลงของสถานการณ์ทางธุรกิจ เศรษฐกิจ และสิ่งแวดล้อมอื่นๆ
- C** องค์กรหรือตราสารหนี้มีความเสี่ยงในการผิดนัดชำระหนี้สูงที่สุด ผู้ออกตราสารหนี้ไม่มีความสามารถในการชำระดอกเบี้ยและคืนเงินต้นตามกำหนดอย่างชัดเจน โดยต้องอาศัยเงื่อนไขที่เอื้ออำนวยทางธุรกิจ เศรษฐกิจ และสิ่งแวดล้อมอื่นๆ อย่างมากจึงจะมีความสามารถในการชำระหนี้ได้
- D** องค์กรหรือตราสารหนี้อยู่ในสถานะผิดนัดชำระหนี้ โดยผู้ออกตราสารหนี้ไม่สามารถชำระดอกเบี้ยและคืนเงินต้นได้ตามกำหนด
- อันดับเครดิตจาก AA ถึง C อาจมีเครื่องหมายบวก (+) หรือลบ (-) ต่อท้ายเพื่อจำแนกความแตกต่างของคุณภาพของอันดับเครดิตภายในระดับเดียวกัน
- สำหรับการจัดอันดับเครดิตตราสารหนี้ระยะสั้น ทริสเรทติ้งจะเน้นการวิเคราะห์โอกาสที่จะเกิดการผิดนัดชำระหนี้ (Default Probability) เป็นสำคัญโดยมีได้คำนึงถึงระดับของการชดเชยความเสียหายที่จะเกิดขึ้นจากการผิดนัดชำระหนี้ (Recovery After Default) แต่อย่างไรก็ตาม โดยตราสารหนี้ระยะสั้นมีอายุต่ำกว่า 1 ปี สัญลักษณ์และนิยามอันดับเครดิตตราสารหนี้ระยะสั้นจำแนกเป็น 5 ระดับ ดังนี้
- T1** ผู้ออกตราสารหนี้มีสถานะทั้งทางด้านการตลาดและการเงินที่แข็งแกร่งในระดับดีมาก มีสภาพคล่องที่ดีมาก และนักลงทุนจะได้รับความคุ้มครองจากการผิดนัดชำระหนี้ที่ต่ำกว่าอันดับเครดิตในระดับอื่น ผู้ออกตราสารหนี้ได้รับอันดับเครดิตในระดับดังกล่าวซึ่งมีเครื่องหมาย “+” ด้วยจะได้รับความคุ้มครองด้านการผิดนัดชำระหนี้ที่สูงยิ่งขึ้น
- T2** ผู้ออกตราสารหนี้มีสถานะทั้งทางด้านการตลาดและการเงินที่แข็งแกร่งในระดับดี และมีความสามารถในการชำระหนี้ระยะสั้นในระดับที่น่าพอใจ
- T3** ผู้ออกตราสารหนี้มีความสามารถในการชำระหนี้ระยะสั้นในระดับที่ยอมรับได้
- T4** ผู้ออกตราสารหนี้มีความสามารถในการชำระหนี้ระยะสั้นที่ค่อนข้างอ่อนแอ
- D** เป็นระดับที่อยู่ในสถานะผิดนัดชำระหนี้ โดยผู้ออกตราสารหนี้ไม่สามารถชำระดอกเบี้ยและคืนเงินต้นได้ตามกำหนด
- อันดับเครดิตทุกประเภทที่จัดโดยทริสเรทติ้งเป็นอันดับเครดิตตราสารหนี้ในสกุลเงินบาท ซึ่งสะท้อนความสามารถในการชำระหนี้ของผู้ออกตราสารหนี้โดยไม่รวมความเสี่ยงจากการแปลงค่าเงินสกุลเงินบาทเป็นสกุลเงินตราต่างประเทศ

นอกจากนี้ทริสเรทติ้งยังใช้เครื่องหมาย “(sf)” ต่อท้ายสัญลักษณ์อันดับเครดิตตราสารหนี้เพื่อระบุว่าตราสารหนี้ที่มีเครื่องหมายดังกล่าวเป็นตราสารที่มีโครงสร้างซับซ้อน (Structured Finance Product) ตามเกณฑ์ของคณะกรรมการกำกับหลักทรัพย์และตลาดหลักทรัพย์ (ก.ล.ต.) ด้วย โดยที่ความหมายของสัญลักษณ์อันดับเครดิตยังคงเหมือนเดิมตามนิยามข้างต้น

ทริสเรทติ้งยังกำหนด “แนวโน้มอันดับเครดิต” (Rating Outlook) เพื่อสะท้อนความเป็นไปได้ของการเปลี่ยนแปลงอันดับเครดิตของผู้ออกตราสารหนี้ในระยะปานกลางหรือระยะยาว โดยทริสเรทติ้งจะพิจารณาถึงโอกาสที่จะเกิดการเปลี่ยนแปลงของภาวะอุตสาหกรรมและสภาพแวดล้อมทางธุรกิจในอนาคตของผู้ออกตราสารหนี้ที่อาจกระทบต่อความสามารถในการชำระหนี้ ส่วนแนวโน้มอันดับเครดิตของตราสารหนี้โดยส่วนใหญ่จะเท่ากับแนวโน้มอันดับเครดิตขององค์กรผู้ออกตราสารหนี้ หรือองค์กรซึ่งรับภาระผูกพันในการชำระหนี้ของตราสารหนี้ ทั้งนี้ แนวโน้มอันดับเครดิตแบ่งออกเป็น 4 ระดับ ได้แก่

Positive หมายถึง อันดับเครดิตอาจปรับขึ้น

Stable หมายถึง อันดับเครดิตอาจไม่เปลี่ยนแปลง

Negative หมายถึง อันดับเครดิตอาจปรับลดลง

Developing หมายถึง อันดับเครดิตอาจปรับขึ้น ปรับลดลง หรือไม่เปลี่ยนแปลง

ทริสเรทติ้งอาจประกาศ “เครดิตพินิจ” (CreditAlert) ซึ่งเป็นขั้นตอนหนึ่งของการทบทวนอันดับเครดิตที่ ทริสเรทติ้งประกาศผลต่อสาธารณะไปแล้วในกรณีเมื่อเกิดเหตุการณ์สำคัญซึ่งทริสเรทติ้งพิจารณาแล้วเห็นว่าอาจส่งผลกระทบต่อธุรกิจหรือการเงินขององค์กรที่ทริสเรทติ้งจัดอันดับ แต่ข้อมูลดังกล่าวยังไม่ชัดเจน หรืออาจจะยังสรุปผลไม่ได้ เช่น การควบรวมกิจการ การลงทุนใหม่ การเปลี่ยนแปลงโครงสร้างเงินทุน หรือแผนงานต่างๆ ฯลฯ โดยจะยังไม่มีการเปลี่ยนแปลงผลอันดับเครดิตเดิมแต่อย่างใด ทั้งนี้ เพื่อเตือนให้นักลงทุนระมัดระวังในการที่จะลงทุนในตราสารหนี้ขององค์กรนั้นๆ รายงานเครดิตพินิจประกอบด้วย เหตุผล (Rationale) ที่แจ้งเหตุในการออกประกาศเตือนพร้อมระบุ “เครดิตพินิจ” (CreditAlert Designation) ไว้พร้อมกับอันดับเครดิตปัจจุบัน โดยงดการระบุ “แนวโน้มอันดับเครดิต” (Rating Outlook)

**เครดิตพินิจ** เป็นการบอกทิศทางของการเปลี่ยนแปลงอันดับเครดิตในระยะอันใกล้ ซึ่งมี 3 รูปแบบ คือ (1) Positive (บวก) (2) Negative (ลบ) และ (3) Developing (ยังไม่ชัดเจน)

### สถาบันการจัดอันดับความน่าเชื่อถือ Fitch Rating

#### คำอธิบายการจัดอันดับความน่าเชื่อถือระยะยาว สำหรับประเทศไทย

- AAA (tha)** แสดงถึงระดับความน่าเชื่อถือขั้นสูงสุดของอันดับความน่าเชื่อถือภายในประเทศไทยซึ่งกำหนดโดย Fitch โดยอันดับความน่าเชื่อถือนี้จะมอบให้กับอันดับความน่าเชื่อถือที่มีความเสี่ยง “น้อยที่สุด” เมื่อเปรียบเทียบกับผู้ออกตราสารหรือตราสารอื่นในประเทศไทย และโดยปกติแล้วจะกำหนดให้แก่ตราสารทางการเงินที่ออกหรือค้ำประกันโดยรัฐบาล
- AA (tha)** แสดงถึงระดับความน่าเชื่อถือขั้นสูงมากเปรียบเทียบกับผู้ออกตราสารหรือตราสารอื่นในประเทศไทยโดยระดับความน่าเชื่อถือของตราสารทางการเงินขั้นนี้ต่างจากผู้ออกตราสารหรือตราสารอื่นที่ได้รับการจัดอันดับความน่าเชื่อถือขั้นสูงสุดของประเทศไทยเพียงเล็กน้อย
- BBB (tha)** แสดงถึงระดับความน่าเชื่อถือขั้นปานกลางเมื่อเปรียบเทียบกับผู้ออกตราสารอื่นในประเทศไทย อย่างไรก็ตามมีความเป็นไปได้มากกว่าการเปลี่ยนแปลงของสถานการณ์หรือสภาพทางเศรษฐกิจจะมีผลกระทบต่อความสามารถในการชำระหนี้ได้ตรงตามกำหนดเวลาของตราสารทางการเงินเหล่านี้มากกว่าตราสารหนี้อื่นที่ได้รับการจัดอันดับความน่าเชื่อถือในประเภทที่สูงกว่า
- BB (tha)** แสดงถึงระดับความน่าเชื่อถือค่อนข้างต่ำเมื่อเปรียบเทียบกับผู้ออกตราสารอื่นในประเทศไทย การชำระหนี้ตามเงื่อนไขของตราสารเหล่านี้ภายในประเทศนั้นๆ มีความไม่แน่นอนในระดับหนึ่งและความสามารถในการชำระหนี้คืนตามกำหนดเวลาจะมีความไม่แน่นอนมากขึ้นตามการเปลี่ยนแปลงของเศรษฐกิจในทางลบ
- B (tha)** แสดงถึงระดับความน่าเชื่อถือขั้นต่ำอย่างมีนัยสำคัญเมื่อเปรียบเทียบกับผู้ออกตราสารหนี้อื่นๆ ในประเทศไทยการปฏิบัติตามเงื่อนไขของตราสารหนี้และข้อผูกพันทางการเงินยังคงเป็นไปได้ในปัจจุบัน แต่ความมั่นคงยังจำกัดอยู่ในระดับหนึ่งเท่านั้น และความสามารถในการชำระหนี้ตามกำหนดอย่างต่อเนื่องเท่านั้น และความสามารถในการชำระหนี้ตามกำหนดอย่างต่อเนื่องนั้น ไม่แน่นอนขึ้นอยู่กับสถานะที่เอื้อต่อการดำเนินธุรกิจและสภาพทางเศรษฐกิจ
- CCC (tha), CC (tha), C (tha)** แสดงถึงระดับความน่าเชื่อถือขั้นต่ำมากเมื่อเปรียบเทียบกับผู้ออกตราสารหรือตราสารอื่นในประเทศไทยความสามารถในการปฏิบัติตามข้อผูกพันทางการเงินขึ้นอยู่กับสถานะที่เอื้อต่อการดำเนินธุรกิจและการพัฒนาทางเศรษฐกิจเพียงอย่างเดียว
- D (tha)** อันดับความน่าเชื่อถือเหล่านี้ จะถูกกำหนดให้สำหรับองค์กรหรือตราสารหนี้ซึ่งกำลังอยู่ในภาวะผิดนัดชำระหนี้ในปัจจุบัน

#### คำอธิบายการจัดอันดับความน่าเชื่อถือระยะสั้น สำหรับประเทศไทย

- F1 (tha)** แสดงถึงระดับความสามารถขั้นสูงสุดในการชำระหนี้ตามเงื่อนไขของตราสารตรงตามกำหนดเมื่อเปรียบเทียบกับผู้ออกตราสารหรือตราสารอื่นในประเทศไทยภายใต้อันดับความน่าเชื่อถือนี้จะมอบให้สำหรับอันดับความน่าเชื่อถือที่มีความเสี่ยง

“น้อยที่สุด” เมื่อเปรียบเทียบกับผู้ออกตราสารอื่นในประเทศเดียวกัน และโดยปกติแล้วจะกำหนดให้กับตราสารทางการเงินที่ออกหรือค้ำประกันโดยรัฐบาล ในกรณีที่มิระดับความน่าเชื่อถือสูงเป็นพิเศษจะมีสัญลักษณ์ “+” แสดงไว้เพิ่มเติมจากอันดับความน่าเชื่อถือที่กำหนด

- F2 (tha)** แสดงถึงระดับความสามารถในการชำระหนี้ตามเงื่อนไขทางการเงินตามกำหนดเวลาในระดับที่น่าพอใจเมื่อเปรียบเทียบกับผู้ออกตราสารหนี้อื่นในประเทศเดียวกัน อย่างไรก็ตาม ระดับของความน่าเชื่อถือดังกล่าวยังไม่อาจเทียบเท่ากับกรณีที่ได้รับการจัดอันดับความน่าเชื่อถือที่สูงกว่า
- F3 (tha)** แสดงถึงระดับความสามารถในการชำระหนี้ตามเงื่อนไขของตราสารการเงินตามกำหนดเวลาในระดับปานกลางเมื่อเปรียบเทียบกับผู้ออกตราสารอื่นหรือตราสารอื่นในประเทศเดียวกัน อย่างไรก็ตาม ความสามารถในการชำระหนี้ดังกล่าวจะมีความไม่แน่นอนมากขึ้นไปตามความเปลี่ยนแปลงในทางลบในระยะสั้นมากกว่าตราสารที่ได้รับการจัดอันดับที่สูงกว่า
- B (tha)** แสดงถึงระดับความสามารถในการชำระหนี้ตามเงื่อนไขของตราสารการเงินตามกำหนดเวลาที่ไม่แน่นอน เมื่อเปรียบเทียบกับผู้ออกตราสารอื่นในประเทศไทย ความสามารถในการชำระหนี้ดังกล่าวจะไม่แน่นอนมากขึ้นตามการเปลี่ยนแปลงทางเศรษฐกิจและการเงินในทางลบระยะสั้น
- C (tha)** แสดงถึงระดับความสามารถในการชำระหนี้ตามเงื่อนไขของตราสารการเงินตามกำหนดเวลาที่ไม่แน่นอนสูง เมื่อเปรียบเทียบกับผู้ออกตราสารอื่นในประเทศไทยความสามารถในการปฏิบัติตามข้อผูกพันทางการเงินขึ้นอยู่กับสถานะที่เอื้อต่อการดำเนินธุรกิจและสภาพการณ์ทางเศรษฐกิจเท่านั้น
- D (tha)** แสดงถึงการผิดนัดชำระหนี้ที่เกิดขึ้นแล้วหรือกำลังจะเกิดขึ้น

#### หมายเหตุประกอบการจัดอันดับความน่าเชื่อถือในระยะยาว ในระยะสั้น สำหรับประเทศไทย

เครื่องบ่งชี้พิเศษสำหรับประเทศไทย “tha” จะถูกระบุไว้ต่อจากอันดับความน่าเชื่อถือทุกระดับ เพื่อแยกความแตกต่างออกจากการจัดอันดับความน่าเชื่อถือระดับสากล เครื่องหมาย “+” หรือ “-” อาจจะถูกระบุไว้เพิ่มเติมต่อจากอันดับความน่าเชื่อถือสำหรับประเทศหนึ่งๆ เพื่อแสดงถึงสถานะย่อยโดยเปรียบเทียบกันภายในอันดับความน่าเชื่อถือชั้นหลัก ทั้งนี้ จะไม่มีการระบุสัญลักษณ์ ต่อท้ายดังกล่าวสำหรับอันดับความน่าเชื่อถืออันดับ “AAA (tha)” หรืออันดับที่ต่ำกว่า “CCC (tha)”

สำหรับอันดับความน่าเชื่อถือในระยะยาวและจะไม่มีการระบุสัญลักษณ์ต่อท้ายดังกล่าวสำหรับอันดับความน่าเชื่อถือในระยะสั้น นอกเหนือจาก “F1(tha)”

สัญญาณการปรับอันดับความน่าเชื่อถือ (Rating Watch) : สัญญาณการปรับอันดับความน่าเชื่อถือจะถูกใช้เพื่อแจ้งให้นักลงทุนทราบว่ามีความเป็นไปได้ที่จะมีการเปลี่ยนแปลงอันดับความน่าเชื่อถือและแจ้งแนวโน้มทิศทางของการเปลี่ยนแปลงดังกล่าว สัญญาณดังกล่าวอาจระบุเป็น “สัญญาณบวก” ซึ่งบ่งชี้แนวโน้มในการปรับอันดับความน่าเชื่อถือให้สูงขึ้น “สัญญาณลบ” จะบ่งชี้แนวโน้มในการปรับอันดับความน่าเชื่อถือให้ต่ำลง หรือ “สัญญาณวิวัฒนาการ” ในกรณีที่อันดับความน่าเชื่อถืออาจได้รับการปรับขึ้นปรับลงหรือคงที่โดยปกติ สัญญาณการปรับอันดับความน่าเชื่อถือมักจะถูกระบุไว้สำหรับช่วงระยะเวลาสั้นๆ

## ตารางค่าธรรมเนียม เงินตอบแทน และค่าใช้จ่ายทั้งหมดที่เรียกเก็บจากกองทุนรวมและผู้ถือหน่วยลงทุน

ค่าธรรมเนียมและค่าใช้จ่ายที่เรียกเก็บจากกองทุนรวม <sup>(1)</sup>	อัตราตามโครงการ	เรียกเก็บจริง	เรียกเก็บจริง	เรียกเก็บจริง
		(1 มี.ค.63 – 28 ก.พ.64)	(1 มี.ค.64 – 28 ก.พ.65)	(1 มี.ค.65 – 28 ก.พ.66)
(% NAV)				
<b>1. ค่าธรรมเนียมและค่าใช้จ่ายรวมทั้งหมดที่ประมาณการได้<sup>(2)</sup></b>				
- ชนิดสะสมมูลค่า	ไม่เกิน 5.35	0.3947	0.391	0.39
- ชนิดจ่ายเงินปันผล	ไม่เกิน 5.35	0.3943	0.391	0.39
- ชนิดขายคืนหน่วยลงทุนอัตโนมัติ	ไม่เกิน 5.35	ยังไม่เปิดให้บริการ	ยังไม่เปิดให้บริการ	ยังไม่เปิดให้บริการ
- ชนิดผู้ลงทุนสถาบัน	ไม่เกิน 5.35	ยังไม่เปิดให้บริการ	ยังไม่เปิดให้บริการ	ยังไม่เปิดให้บริการ
- ชนิดเพื่อการออม	ไม่เกิน 5.35	0.2799	0.391	0.39
<b>● ค่าธรรมเนียมการจัดการ<sup>(3) (4)</sup></b>				
- ชนิดสะสมมูลค่า	ไม่เกิน 2.14	0.0334	0.035	0.03
- ชนิดจ่ายเงินปันผล	ไม่เกิน 2.14	0.0334	0.035	0.03
- ชนิดขายคืนหน่วยลงทุนอัตโนมัติ	ไม่เกิน 2.14	ยังไม่เปิดให้บริการ	ยังไม่เปิดให้บริการ	ยังไม่เปิดให้บริการ
- ชนิดผู้ลงทุนสถาบัน	ไม่เกิน 1.605	ยังไม่เปิดให้บริการ	ยังไม่เปิดให้บริการ	ยังไม่เปิดให้บริการ
- ชนิดเพื่อการออม	ไม่เกิน 2.14	0.0237	0.035	0.03
<b>● ค่าธรรมเนียมผู้ดูแลผลประโยชน์<sup>(3)</sup></b>				
- ชนิดสะสมมูลค่า	ไม่เกิน 0.214	0.0267	0.027	0.03
- ชนิดจ่ายเงินปันผล	ไม่เกิน 0.214	0.0267	0.027	0.03
- ชนิดขายคืนหน่วยลงทุนอัตโนมัติ	ไม่เกิน 0.214	ยังไม่เปิดให้บริการ	ยังไม่เปิดให้บริการ	ยังไม่เปิดให้บริการ
- ชนิดผู้ลงทุนสถาบัน	ไม่เกิน 0.214	ยังไม่เปิดให้บริการ	ยังไม่เปิดให้บริการ	ยังไม่เปิดให้บริการ
- ชนิดเพื่อการออม	ไม่เกิน 0.214	0.0189	0.027	0.03
<b>● ค่าธรรมเนียมนายทะเบียนหน่วยลงทุน<sup>(3)</sup></b>				
- ชนิดสะสมมูลค่า	ไม่เกิน 0.535	0.3203	0.321	0.32
- ชนิดจ่ายเงินปันผล	ไม่เกิน 0.535	0.3200	0.321	0.32
- ชนิดขายคืนหน่วยลงทุนอัตโนมัติ	ไม่เกิน 0.535	ยังไม่เปิดให้บริการ	ยังไม่เปิดให้บริการ	ยังไม่เปิดให้บริการ
- ชนิดผู้ลงทุนสถาบัน	ไม่เกิน 0.535	ยังไม่เปิดให้บริการ	ยังไม่เปิดให้บริการ	ยังไม่เปิดให้บริการ
- ชนิดเพื่อการออม	ไม่เกิน 0.535	0.2272	0.321	0.32
<b>● ค่าธรรมเนียมอื่นๆ</b>				
- ค่าใช้จ่ายในการโฆษณาประชาสัมพันธ์				
▪ ในช่วงเสนอขายหน่วยลงทุนครั้งแรก	ตามที่จ่ายจริง แต่ไม่เกิน 1,070,000 บาท	-	-	-
▪ ภายหลังเสนอขายหน่วยลงทุนครั้งแรก	ตามที่จ่ายจริง แต่ไม่เกิน 1.07	-	-	-
- ค่าใช้จ่ายอื่นๆ <sup>(5)</sup>				
- ชนิดสะสมมูลค่า	ตามที่จ่ายจริง	0.0143	0.008	0.01

ค่าธรรมเนียมและค่าใช้จ่ายที่เรียกเก็บจากกองทุนรวม <sup>(1)</sup>	อัตราตามโครงการ	เรียกเก็บจริง	เรียกเก็บจริง	เรียกเก็บจริง
		(1 มี.ค.63 – 28 ก.พ.64)	(1 มี.ค.64 – 28 ก.พ.65)	(1 มี.ค.65 – 28 ก.พ.66)
(% NAV)				
- ชนิดจ่ายเงินปันผล	ตามที่จ่ายจริง	0.0142	0.008	0.01
- ชนิดขายคืนหน่วยลงทุนอัตโนมัติ	ตามที่จ่ายจริง	ยังไม่เปิดให้บริการ	ยังไม่เปิดให้บริการ	ยังไม่เปิดให้บริการ
- ชนิดผู้ลงทุนสถาบัน	ตามที่จ่ายจริง	ยังไม่เปิดให้บริการ	ยังไม่เปิดให้บริการ	ยังไม่เปิดให้บริการ
- ชนิดเพื่อการออม	ตามที่จ่ายจริง	0.0101	0.008	0.01
<b>2. ค่าธรรมเนียมและค่าใช้จ่ายที่ประมาณการไม่ได้</b>				
-	-	-	-	-
<b>รวมค่าธรรมเนียมและค่าใช้จ่ายทั้งหมด</b>				
- ชนิดสะสมมูลค่า	ไม่เกิน 5.35	0.3947	0.391	0.39
- ชนิดจ่ายเงินปันผล	ไม่เกิน 5.35	0.3943	0.391	0.39
- ชนิดขายคืนหน่วยลงทุนอัตโนมัติ	ไม่เกิน 5.35	ยังไม่เปิดให้บริการ	ยังไม่เปิดให้บริการ	ยังไม่เปิดให้บริการ
- ชนิดผู้ลงทุนสถาบัน	ไม่เกิน 5.35	ยังไม่เปิดให้บริการ	ยังไม่เปิดให้บริการ	ยังไม่เปิดให้บริการ
- ชนิดเพื่อการออม	ไม่เกิน 5.35	0.2799	0.391	0.39
<b>ค่าใช้จ่ายในการซื้อขายหลักทรัพย์</b>	ตามที่จ่ายจริง	-	-	25,657.63 บาท

หมายเหตุ : เป็นอัตราที่รวมภาษีมูลค่าเพิ่ม ภาษีธุรกิจเฉพาะ หรือภาษีอื่นใดในทำนองเดียวกัน

(1) ไม่รวมค่านายหน้าซื้อขายหลักทรัพย์และค่าธรรมเนียมต่างๆ ที่เกิดขึ้นจากการซื้อขายหลักทรัพย์

(2) ค่าธรรมเนียมและค่าใช้จ่ายทั้งหมดที่เรียกเก็บจากกองทุนรวมดังกล่าวข้างต้นเป็นการประมาณการจึงอาจเปลี่ยนแปลงได้ตามความเหมาะสม โดยขึ้นอยู่กับปัจจัยต่างๆ เช่น ขนาดของกองทุน จำนวนผู้ถือหน่วยลงทุน และ/หรือในช่วงที่ผู้ลงทุนทำการสั่งซื้อหรือขายคืนหน่วยลงทุนเป็นจำนวนมาก เป็นต้น รวมถึงสอดคล้องกับเพดานค่าธรรมเนียมและค่าใช้จ่ายแต่ละรายการที่มีการปรับเพิ่มขึ้นหรือเปลี่ยนแปลงไป โดยการปรับเพิ่มขึ้นหรือเปลี่ยนแปลงดังกล่าวเป็นไปตามหลักเกณฑ์ที่สำนักงานคณะกรรมการ ก.ล.ต. กำหนด

(3) มูลค่าทรัพย์สินที่ใช้ในการคำนวณค่าธรรมเนียมการจัดการ ค่าธรรมเนียมผู้ดูแลผลประโยชน์ และค่าธรรมเนียมนายทะเบียน หมายถึงของมูลค่าทรัพย์สินทั้งหมด หักด้วยมูลค่าหนี้สินทั้งหมด เว้นแต่ค่าธรรมเนียมการจัดการ ค่าธรรมเนียมผู้ดูแลผลประโยชน์ และค่าธรรมเนียมนายทะเบียน หรือค่าธรรมเนียมอื่นๆ ที่มีการคำนวณในลักษณะเดียวกันกับค่าธรรมเนียมดังกล่าวข้างต้น ณ วันที่คำนวณ

(4) หากกองทุนลงทุนในหน่วยลงทุนของกองทุนรวมภายใต้การจัดการเดียวกัน (กองทุนปลายทาง) บริษัทจัดการจะไม่เรียกเก็บค่าธรรมเนียมการจัดการซ้ำซ้อนกับกองทุนปลายทาง เช่น หากกองทุนต้นทางมีมูลค่าทรัพย์สินสุทธิ 1,000 ล้านบาท และจัดสรรการลงทุนไปยังกองทุนปลายทางจำนวน 100 ล้านบาท บริษัทจัดการจะเรียกเก็บค่าธรรมเนียมการจัดการจาก (1) เงินลงทุน 900 ล้านบาท ในอัตราที่กองทุนต้นทางกำหนด และ (2) เงินลงทุน 100 ล้านบาทในอัตราที่กองทุนปลายทางกำหนด เป็นต้น เว้นแต่ กรณีที่กองทุนปลายทางไม่มีการเรียกเก็บค่าธรรมเนียม บริษัทจัดการจะพิจารณาเรียกเก็บค่าธรรมเนียมจากกองทุนต้นทางโดยจะไม่มี การคิดค่าธรรมเนียมซ้ำซ้อนกัน

(5) ค่าธรรมเนียมและค่าใช้จ่ายที่แต่ละรายการมีมูลค่าน้อยกว่าร้อยละ 0.01 ของมูลค่าทรัพย์สินสุทธิ





ค่าธรรมเนียมและค่าใช้จ่ายที่เรียกเก็บจากผู้สั่งซื้อหรือผู้ถือหน่วยลงทุน	อัตราตามโครงการ	อัตราเรียกเก็บจริง (1 มี.ค.63 – 28 ก.พ.64)	อัตราเรียกเก็บจริง (1 มี.ค.64 – 28 ก.พ.65)	อัตราเรียกเก็บจริง (1 มี.ค.65 – 28 ก.พ.66)
	(ร้อยละของมูลค่าซื้อขาย)			
จัดการของบริษัทจัดการอื่น	เรียกเก็บค่าธรรมเนียม สับเปลี่ยนออกด้วย วิธีการใดวิธีการหนึ่ง ดังต่อไปนี้ - ในอัตราไม่เกินร้อยละ 2.14 ของมูลค่าหน่วย ลงทุนของวันทำการ ก่อนหน้าวันทำการซื้อ ขายหน่วยลงทุน ขั้นต่ำ 200 บาท หรือ - 200 บาทต่อรายการ			
ค่าธรรมเนียมและค่าใช้จ่ายที่เกี่ยวข้องกับการซื้อหรือขายหลักทรัพย์เมื่อมีการสั่งซื้อหรือขายคืนหรือสับเปลี่ยน <sup>(1) (4)</sup>	ไม่เกิน 0.535	ไม่เรียกเก็บ		
● ค่าธรรมเนียมการโอนหน่วยลงทุน	ตามที่นายทะเบียนกำหนด			
ค่าธรรมเนียมการโอนเงินค่าซื้อและขายคืนหน่วยลงทุน	ตามอัตราที่สถาบันการเงินกำหนด			
ค่าธรรมเนียมการออกเอกสารสิทธิในหน่วยลงทุน	ตามที่นายทะเบียนกำหนด			
ค่าใช้จ่ายอื่นๆ ที่ผู้ถือหน่วยลงทุนขอให้บริษัทจัดการหรือนายทะเบียน ดำเนินการให้ผู้ถือหน่วยลงทุนเป็นกรณีพิเศษนอกเหนือจากกรณีปกติ	ตามที่นายทะเบียนกำหนด			

หมายเหตุ \*ค่าธรรมเนียมดังกล่าวรวมภาษีมูลค่าเพิ่ม ภาษีธุรกิจเฉพาะหรือภาษีอื่นใดแล้ว

(1) บริษัทจัดการขอสงวนสิทธิในการเรียกเก็บค่าธรรมเนียมดังกล่าวในแต่ละชนิดหน่วยลงทุนให้กับผู้ลงทุนแต่ละกลุ่มไม่เท่ากัน ทั้งนี้ บริษัทจัดการจะแจ้งให้ผู้ลงทุนทราบรายละเอียดล่วงหน้าไม่น้อยกว่า 7 วัน โดยจะปิดประกาศ ณ สำนักงานของบริษัทจัดการ และ/หรือผู้สนับสนุนการขายหรือรับซื้อคืน (ถ้ามี) และ/หรือเว็บไซต์ของบริษัทจัดการ

(2) หากกองทุนลงทุนในหน่วยลงทุนของกองทุนรวมภายใต้การจัดการเดียวกัน (กองทุนปลายทาง) บริษัทจัดการจะไม่เรียกเก็บค่าธรรมเนียมการขายและ/หรือค่าธรรมเนียมการรับซื้อคืนหน่วยลงทุนซ้ำซ้อนกับกองทุนปลายทาง เช่น หากกองทุนต้นทางมีมูลค่าทรัพย์สินสุทธิ 1,000 ล้านบาท และจัดสรรการลงทุนไปยังกองทุนปลายทางจำนวน 100 ล้านบาท บริษัทจัดการจะเรียกเก็บค่าธรรมเนียมการขายและ/หรือค่าธรรมเนียมการรับซื้อคืนหน่วยลงทุนจากเงินลงทุน 1,000 ล้านบาท ในอัตราที่กองทุนต้นทางกำหนดเท่านั้น โดยกองทุนปลายทางจะไม่มีค่าธรรมเนียมการขายและ/หรือค่าธรรมเนียมการรับซื้อคืนหน่วยลงทุนจากกองทุนต้นทางเพิ่มเติมอีก เป็นต้น

(3) บริษัทจัดการสงวนสิทธิที่จะยกเว้นไม่เรียกเก็บค่าธรรมเนียมการสับเปลี่ยนระหว่างชนิดหน่วยลงทุนภายในกองทุนเปิดกรุงไทยสุขใจ เว้นแต่ในกรณีที่ผู้ถือหน่วยลงทุนปฏิบัติไม่เป็นไปตามเงื่อนไขการลงทุนตามที่บริษัทจัดการกำหนดบริษัทจัดการจะเรียกเก็บค่าธรรมเนียมดังกล่าว

(4) ค่าใช้จ่ายในการซื้อขายหลักทรัพย์จะคำนวณเข้าไปในราคาขายหรือรับซื้อคืนหน่วยลงทุน เพื่อนำเงินดังกล่าวไปชำระเป็นค่าใช้จ่ายหรือค่าธรรมเนียมในการสั่งซื้อหรือส่งขายหลักทรัพย์ ตามที่กองทุนถูกเรียกเก็บเมื่อสั่งซื้อหรือส่งขายหลักทรัพย์

## คำเตือนและข้อแนะนำ

- ◆ กองทุนอาจลงทุนในหน่วยลงทุนของกองทุนรวมซึ่งอยู่ภายใต้การบริหารของบริษัทจัดการได้ ไม่จำกัดอัตราส่วน ซึ่งอาจก่อให้เกิดความขัดแย้งทางผลประโยชน์อันอาจเกิดจากนโยบายลงทุนในหน่วยลงทุนของกองทุนรวมภายใต้การจัดการเดียวกัน ดังนั้น บริษัทจัดการจะจัดให้มีระบบงานที่ป้องกันธุรกรรมที่อาจก่อให้เกิดความขัดแย้งดังกล่าว เพื่อให้เกิดประโยชน์สูงสุดแก่ผู้ถือหน่วยลงทุนของทั้งกองทุนรวมต้นทางและกองทุนรวมปลายทาง โดยผู้ถือหน่วยลงทุนสามารถสอบถามข้อมูลเพิ่มเติมได้ที่บริษัทจัดการ หรือ [www.ktam.co.th](http://www.ktam.co.th)
- ◆ สำหรับหน่วยลงทุนชนิดเพื่อการออม ผู้ลงทุนไม่สามารถนำหน่วยลงทุนของกองทุนรวมเพื่อการออมไปจำหน่าย โอน จำน่า หรือนำไปเป็นประกัน
- ◆ สำหรับหน่วยลงทุนชนิดเพื่อการออม ผู้ถือหน่วยลงทุนของกองทุนนี้จะไม่ได้รับสิทธิประโยชน์ทางภาษี หากไม่ปฏิบัติตามเงื่อนไขการลงทุน และจะต้องคืนสิทธิประโยชน์ทางภาษีที่เคยได้รับภายในกำหนดเวลา มิฉะนั้นจะต้องชำระเงินเพิ่มและเบี้ยปรับตามประมวลรัษฎากร
- ◆ สำหรับหน่วยลงทุนชนิดเพื่อการออม ผู้ลงทุนควรศึกษาเงื่อนไขการลงทุนในกองทุนรวมเพื่อการออม รวมทั้งสอบถามรายละเอียดเพิ่มเติมและขอรับคู่มือการลงทุนได้ที่บริษัทจัดการหรือผู้สนับสนุนการขายหรือรับซื้อคืนหน่วยลงทุน
- ◆ เนื่องจากกองทุนเปิดกรุงไทยสุขใจ อาจมีการลงทุนในต่างประเทศบางส่วนได้ไม่เกินร้อยละ 79 ของมูลค่าทรัพย์สินสุทธิของกองทุน กองทุนจึงมีความเสี่ยงทางด้านเศรษฐกิจ การเมือง และสังคมของประเทศและ/หรือกองทุนรวมต่างประเทศที่กองทุนไปลงทุน
- ◆ เนื่องจากกองทุนนี้อาจมีการลงทุนในต่างประเทศ จึงมีความเสี่ยงที่ทางการของต่างประเทศอาจออกมาตรการในภาวะที่เกิดวิกฤตการณ์ที่ไม่ปกติ ทำให้กองทุนไม่สามารถนำเงินกลับเข้ามาในประเทศไทย ซึ่งอาจส่งผลให้ผู้ลงทุนไม่ได้รับคืนเงินตามระยะเวลาที่กำหนด
- ◆ กองทุนเปิดกรุงไทยสุขใจ มีนโยบายการลงทุนในตราสารที่มีสัญญาซื้อขายล่วงหน้าแฝง (structured note) กองทุนจึงมีความเสี่ยงมากกว่ากองทุนรวมอื่น จึงเหมาะสมกับผู้ลงทุนที่ต้องการผลตอบแทนสูงและสามารถรับความเสี่ยงได้สูงกว่าผู้ลงทุนทั่วไป
- ◆ กองทุนมีนโยบายที่จะลงทุนในหรือมีไว้ซึ่งสัญญาซื้อขายล่วงหน้า เพื่อเพิ่มประสิทธิภาพในการบริหารการลงทุน จึงทำให้กองทุนนี้มีความเสี่ยงมากกว่ากองทุนรวมอื่น เหมาะกับผู้ลงทุนที่ต้องการผลตอบแทนสูงและรับความเสี่ยงได้สูง ทั้งนี้ ผู้ลงทุนควรลงทุนเมื่อมีความเข้าใจความเสี่ยงของสัญญาซื้อขายล่วงหน้า และควรพิจารณาความเหมาะสมของการลงทุน โดยคำนึงถึงประสบการณ์การลงทุน วัตถุประสงค์การลงทุน และฐานะการเงินของผู้ลงทุนเอง
- ◆ เนื่องจากกองทุนมีนโยบายที่จะลงทุนในหรือมีไว้ซึ่งสัญญาซื้อขายล่วงหน้า เพื่อเพิ่มประสิทธิภาพในการบริหารการลงทุน ผลตอบแทนจากการลงทุนตามความเคลื่อนไหวของราคาสัญญาซื้อขายล่วงหน้า (future price) อาจไม่เท่ากับความเสี่ยงของราคาปัจจุบัน (spot price) ของสินค้า/ตัวแปร
- ◆ กองทุนรวมนี้อาจพิจารณาลงทุนในหรือมีไว้ซึ่งสัญญาซื้อขายล่วงหน้า (Derivatives) ที่มีตัวแปรเป็นอัตราแลกเปลี่ยนเงินโดยมีวัตถุประสงค์เพื่อป้องกันความเสี่ยง โดยขึ้นอยู่กับดุลยพินิจของผู้จัดการกองทุนตามความเหมาะสมกับสถานการณ์ในแต่ละขณะ จึงอาจยังมีความเสี่ยงด้านอัตราแลกเปลี่ยนเงินเหลืออยู่ ซึ่งอาจทำให้ผู้ลงทุนได้รับผลการขาดทุนจากอัตราแลกเปลี่ยนหรือได้รับเงินคืนต่ำกว่าเงินลงทุนเริ่มแรกได้ อีกทั้ง การใช้เครื่องมือป้องกันความเสี่ยงอาจมีต้นทุนสำหรับการทำธุรกรรมป้องกันความเสี่ยง โดยทำให้ผลตอบแทนของกองทุนโดยรวมลดลงจากต้นทุนที่เพิ่มขึ้น

- ◆ เนื่องจากกองทุนเปิดกรุงไทยสุขใจ ชนิดขายคืนหน่วยลงทุนอัตโนมัติ (KTSUK-R) มุ่งหวังให้ผู้ถือหน่วยลงทุนมีรายได้สม่ำเสมอ ดังนั้นการรับซื้อคืนหน่วยลงทุนอัตโนมัติจึงอาจมาจากผลตอบแทน และ/หรือเงินต้น เพื่อให้ผู้ถือหน่วยลงทุนชนิดนี้ได้รับรายได้สม่ำเสมอ แม้กองทุนจะมีกำไรหรือขาดทุนก็ตาม
- ◆ ในกรณีที่มิเหตุการณ์ไม่ปกติ ผู้ลงทุนอาจได้รับชำระเงินค่าขายคืนหน่วยลงทุนล่าช้ากว่าระยะเวลาที่กำหนดไว้ในหนังสือชี้ชวน
- ◆ ในกรณีที่กองทุนเปิดกรุงไทยสุขใจ ไม่สามารถดำรงสินทรัพย์สภาพคล่องได้ตามที่สำนักงานกำหนด ผู้ลงทุนอาจไม่สามารถขายคืนหน่วยลงทุนได้ตามที่มีคำสั่งไว้
- ◆ การลงทุนในหน่วยลงทุนมิใช่การฝากเงินและมีความเสี่ยงของการลงทุน ผู้ลงทุนควรลงทุนในกองทุนเปิดกรุงไทยสุขใจ เมื่อเห็นว่าการลงทุนในกองทุนเปิดนี้เหมาะสมกับวัตถุประสงค์การลงทุนของผู้ลงทุน และผู้ลงทุนยอมรับความเสี่ยงที่อาจเกิดขึ้นจากการลงทุนได้
- ◆ ผู้สนใจลงทุนควรศึกษาข้อมูลในหนังสือชี้ชวนให้เข้าใจก่อนซื้อหน่วยลงทุนและเก็บไว้เป็นข้อมูลเพื่อใช้อ้างอิงในอนาคต หากต้องการทราบข้อมูลเพิ่มเติม สามารถขอหนังสือชี้ชวนส่วนข้อมูลโครงการได้ที่บริษัทจัดการหรือผู้สนับสนุนการขายหรือรับซื้อคืน
- ◆ บริษัทจัดการอาจลงทุนในหลักทรัพย์หรือทรัพย์สินอื่นเพื่อบริษัทจัดการ เช่นเดียวกันกับที่บริษัทจัดการลงทุนในหลักทรัพย์หรือทรัพย์สินอื่นเพื่อกองทุนรวมตามหลักเกณฑ์ที่สำนักงานกำหนดโดยบริษัทจัดการจะจัดให้มีระบบงานที่ป้องกันความขัดแย้งทางผลประโยชน์ เพื่อให้เกิดความเป็นธรรมต่อผู้ถือหน่วยลงทุน ทั้งนี้ผู้ที่สนใจจะลงทุน ที่ต้องการทราบข้อมูลการลงทุนเพื่อบริษัทจัดการในรายละเอียด สามารถขอข้อมูลได้ที่บริษัทจัดการ ผู้สนับสนุนการขายหรือรับซื้อคืนหน่วยลงทุน และสำนักงานคณะกรรมการ ก.ล.ด.
- ◆ ท่านสามารถตรวจสอบข้อมูลที่มีผลต่อการตัดสินใจลงทุน เช่นการทำธุรกรรมกับบุคคลที่เกี่ยวข้อง (Connected Person) ได้ที่สำนักงานคณะกรรมการ ก.ล.ด.หรือโดยผ่านเครือข่าย internet ของสำนักงานคณะกรรมการ ก.ล.ด. (<http://www.sec.or.th>)
- ◆ บริษัทจัดการอนุญาตให้พนักงานลงทุนในหลักทรัพย์เพื่อตนเองได้ โดยจะต้องปฏิบัติตามจรรยาบรรณและประกาศต่าง ๆ ที่สมาคมบริษัทจัดการลงทุนกำหนดและจะต้องเปิดเผยการลงทุนดังกล่าวให้บริษัทจัดการทราบ เพื่อที่บริษัทจัดการจะสามารถกำกับและดูแลการซื้อขายหลักทรัพย์ของพนักงานได้
- ◆ ผู้ลงทุนควรตรวจสอบให้แน่ใจว่าผู้ขายหน่วยลงทุนเป็นบุคคลที่ได้รับความเห็นชอบจากสำนักงานคณะกรรมการ ก.ล.ด.
- ◆ กองทุนรวมเป็นนิติบุคคลแยกต่างหากจากบริษัทจัดการ ดังนั้น บริษัทหลักทรัพย์จัดการกองทุน กรุงไทย จำกัด (มหาชน) จึงไม่มีภาระผูกพันในการชดเชยผลขาดทุนของกองทุนเปิดกรุงไทยสุขใจ ทั้งนี้ ผลการดำเนินงานของกองทุนเปิดกรุงไทยสุขใจ ไม่ได้ขึ้นอยู่กับสถานะทางการเงิน หรือผลการดำเนินงานของบริษัทหลักทรัพย์จัดการกองทุน กรุงไทย จำกัด (มหาชน)
- ◆ ผู้ลงทุนสามารถตรวจสอบแนวทางในการใช้สิทธิออกเสียงและการดำเนินการใช้สิทธิออกเสียงได้ที่สำนักงานของบริษัทจัดการหรือเว็บไซต์ของบริษัทจัดการ (<http://www.ktam.co.th>)
- ◆ การพิจารณาร่างหนังสือชี้ชวนในการเสนอขายหน่วยลงทุนของกองทุนรวมนี้มีได้เป็นการแสดงว่าสำนักงานได้รับรองถึงความถูกต้องของข้อมูลในหนังสือชี้ชวนของกองทุนรวม หรือได้ประกันราคาหรือผลตอบแทนของหน่วยลงทุนที่เสนอขายนั้น

ข้อมูลนี้รวบรวม ณ วันที่ 5 กันยายน 2566