

J20/66011 (6/16)

## รายงานการประเมินมูลค่าทรัพย์สิน

โลตัส ไฮเปอร์มาร์เก็ต สาขาปราณบุรี  
เลขที่ 706 หมู่ที่ 7 ถนนเพชรเกษม (ทล.4) ตำบลเขาน้อย  
อำเภอปราณบุรี จังหวัดประจวบคีรีขันธ์



ประเมิน ณ วันที่ 25 พฤศจิกายน 2566

เสนอ :

กองทุนรวมอสังหาริมทรัพย์และสิทธิการเช่าโลตัสส์ รีเทล โกรท

จัดทำโดย :

บริษัท 15 ที่ปรึกษาธุรกิจ จำกัด

ห้องเลขที่ 39 ชั้น 9 อาคารอาร์เอส ทาวเวอร์

เลขที่ 121 ถ.รัชดาภิเษก ดินแดง กรุงเทพฯ 10400

โทรศัพท์ 02 641 3800 โทรสาร 02 641 3801

[www.fifteenbiz.com](http://www.fifteenbiz.com)

**15 Business Advisory Limited**  
บริษัท 15 ที่ปรึกษาธุรกิจ จำกัด

## 15 Business Advisory Limited

บริษัท 15 ที่ปรึกษาธุรกิจ จำกัด

J20/66011 (6/16)

วันที่ 1 มีนาคม 2567

กองทุนรวมอสังหาริมทรัพย์และสิทธิการเช่าโลตัสส์ รีเทล โกรท  
เลขที่ 1 อาคารเอ็มไพร์ทาวเวอร์ ชั้น 32 ถนนสาทรใต้  
แขวงยานนาวา เขตสาทร กรุงเทพมหานคร 10120

เรียน ผู้จัดการกองทุน

ห้องเลขที่ 39 ชั้น 9 อาคาร อาร์ เอส ทาวเวอร์  
121 ถนนสาทรใต้ กรุงเทพมหานคร 10400  
โทรศัพท์ : +66 (0) 2641 3800  
โทรสาร : +66 (0) 2641 3801  
Website : www.fifteenbiz.com

ตามที่ทางกองทุนรวมอสังหาริมทรัพย์และสิทธิการเช่าโลตัสส์ รีเทล โกรท ได้มอบหมายให้ทางบริษัท 15 ที่ปรึกษาธุรกิจ จำกัด ประเมินมูลค่าทรัพย์สิน ได้แก่ ที่ดิน เนื้อที่ดินรวมประมาณ 22-3-58.6 ไร่ (9,158.6 ตารางวา) พร้อมสิ่งปลูกสร้าง โครงการ "โลตัสส์ ไฮเปอร์มาร์เก็ต สาขาปราณบุรี" ถนนเพชรเกษม (ทล.4) ตำบลเขาน้อย อำเภอปราณบุรี จังหวัดประจวบคีรีขันธ์ โดยการประเมินมูลค่าทรัพย์สินในครั้งนี มีวัตถุประสงค์ เพื่อต้องการทราบมูลค่าตลาด (Market Value) ของทรัพย์สินดังกล่าว เพื่อใช้สำหรับวัตถุประสงค์สาธารณะ

บริษัท 15 ที่ปรึกษาธุรกิจ จำกัด มีความเห็นว่า มูลค่าตลาด (Market Value) ของทรัพย์สินดังกล่าวที่ทำการประเมินมูลค่าในครั้งนี ณ วันที่ 25 พฤศจิกายน 2566 มีมูลค่าเท่ากับ 948,000,000 บาท (เก้าร้อยสี่สิบล้านบาทถ้วน)

หากท่านมีข้อสงสัยประการใดเกี่ยวกับรายงานฉบับนี้โปรดแจ้งให้ทางบริษัทฯ ทราบ เพื่อจะได้เรียนชี้แจงในรายละเอียดเพิ่มเติมตามที่ท่านประสงค์ต่อไป อนึ่งรายงานการประเมินมูลค่าฉบับนี้ จัดทำขึ้นเพื่อวัตถุประสงค์ที่ระบุไว้ในรายงานเท่านั้น เงื่อนไขและสมมติฐานในการประเมินมูลค่าได้แสดงไว้ในรายงาน

บริษัท 15 ที่ปรึกษาธุรกิจ จำกัด และผู้มีอำนาจลงนามกระทำการแทนบริษัทฯ ขอรับรองว่าไม่มีผลประโยชน์เกี่ยวข้องไม่ว่าโดยทางตรง หรือทางอ้อมกับทรัพย์สินที่ประเมินมูลค่า

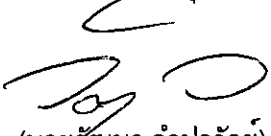
ขอแสดงความนับถือ  
กระทำการแทนในนาม  
บริษัท 15 ที่ปรึกษาธุรกิจ จำกัด  
  
(นายวิวัฒนา จำปาวัลย์)

ผู้ประเมินหลัก (วฒ.011) / กรรมการบริหาร

# สารบัญ

	หน้า
สรุปผลการประเมินมูลค่าทรัพย์สิน	1
1. บทนำ	3
1.1 วัตถุประสงค์	3
1.2 วันที่ทำการสำรวจทรัพย์สิน	3
1.3 วันที่ประเมินมูลค่าทรัพย์สิน	3
1.4 นิยามของมูลค่าทรัพย์สิน	3
1.5 เงื่อนไขและข้อจำกัด	4
2. ทำเลที่ตั้งทรัพย์สิน	6
2.1 ที่ตั้งทรัพย์สิน	6
2.2 การใช้ประโยชน์ที่ดินและสภาพแวดล้อม	6
2.3 สาธารณูปโภคและสาธารณูปการ	6
2.4 สภาพทางเข้า-ออกทรัพย์สิน	7
2.5 สถานที่สำคัญบริเวณที่ตั้งทรัพย์สิน	7
3. รายละเอียดของทรัพย์สินที่ประเมินมูลค่า	8
3.1 ทรัพย์สินที่ประเมินมูลค่า	8
3.2 รายละเอียดเอกสารสิทธิ	16
3.3 ราคาประเมินทุนทรัพย์ที่ดินของทางราชการ	20
3.4 การตรวจสอบความถูกต้องของที่ตั้งทรัพย์สิน	20
4.ผังเมืองและกฎหมายที่เกี่ยวข้อง	21
4.1 ผังเมือง	21
4.2 กฎหมายควบคุมอาคาร	22
4.3 กฎหมายอื่นๆ ที่เกี่ยวข้อง	22
5. การตรวจสอบการเวนคืนและโครงการพัฒนาของรัฐ	23
5.1 การตรวจสอบการเวนคืน	23
5.2 โครงการพัฒนาของรัฐ	23
6. การใช้ประโยชน์สูงสุดและดีที่สุดของทรัพย์สิน	23

## สารบัญ (ต่อ)

	หน้า
7. ภาพรวมตลาด (Market Overview)	24
7.1 ภาพรวมสถานการณ์ค้าปลีกภายในประเทศไทย	24
7.2 ภาพรวมพื้นที่ค้าปลีกบริเวณกรุงเทพมหานคร	26
8. วิธีการประเมินมูลค่าทรัพย์สิน	34
9. การวิเคราะห์และประเมินมูลค่าทรัพย์สิน	35
9.1 วิธีต้นทุน (Cost Approach)	35
9.2 วิธีพิจารณาจากรายได้ (Income Approach)	38
10. ผลสรุปมูลค่าทรัพย์สิน	47

### เอกสารประกอบ

- ก. ข้อมูลตลาดเปรียบเทียบ
  - ข้อมูลตลาดเปรียบเทียบที่ดิน
- ข. แผนที่แสดงทำเลที่ตั้งทรัพย์สิน
- ค. แผนที่แสดงที่ตั้งทรัพย์สินและข้อมูลเปรียบเทียบ
- ง. ผังแสดงรูปแบบที่ดิน
- จ. ผังอาคาร
- ฉ. แปลนอาคาร
- ช. รายละเอียดใบอนุญาตก่อสร้างอาคาร และใบรับรองการก่อสร้างอาคาร
- ซ. รายละเอียดเอกสารสิทธิ
- ฅ. รายละเอียดสัญญาเช่า
- ญ. ผังเมือง
- ฎ. ภาพถ่ายทรัพย์สิน
- ฏ. หนังสือรับรองการเปลี่ยนชื่อกองทุน



## สรุปผลการประเมินมูลค่าทรัพย์สิน

- ประเภทของทรัพย์สิน** : ที่ดินพร้อมสิ่งปลูกสร้าง โครงการ โลดส์ ไฮเปอร์มาร์เก็ต สาขาปราณบุรี
- ชื่อลูกค้า** : กองทุนรวมอสังหาริมทรัพย์และสิทธิการเช่าโลดส์รีเทล โกรท
- วัตถุประสงค์** : เพื่อต้องการทราบมูลค่าตลาด (Market Value) ของทรัพย์สินเพื่อใช้สำหรับวัตถุประสงค์สาธารณะ
- รายละเอียดของทรัพย์สิน** : ที่ดินพร้อมสิ่งปลูกสร้าง โครงการ โลดส์ ไฮเปอร์มาร์เก็ต สาขาปราณบุรี โดยมีรายละเอียดดังนี้
- ที่ดิน 1 แปลง ประกอบด้วย โฉนดที่ดิน จำนวนรวม 6 โฉนด เนื้อที่ดินรวม ประมาณ 22-3-58.6 ไร่ (9,158.6 ตารางวา)
  - อาคารภายในโครงการ โลดส์ ไฮเปอร์มาร์เก็ต สาขาปราณบุรี มีพื้นที่อาคาร ทั้งหมดประมาณ 12,273 ตารางเมตร

### หมายเหตุ :

- ทรัพย์สินที่ประเมินมูลค่าตามสภาพทางกายภาพ ที่ดินถูกแบ่งออกเป็น 2 ส่วน โดยทางสาธารณประโยชน์ (ไม่มีชื่อ) และจากสภาพการใช้ประโยชน์ ปัจจุบันของทรัพย์สิน ทรัพย์สินเป็นที่ตั้งของโครงการ โลดส์ ไฮเปอร์มาร์เก็ต สาขาปราณบุรี โดยที่ดินส่วนที่ 1 มีการใช้ประโยชน์เป็นที่จอดรถ และที่ดินส่วนที่ 2 มีการใช้ประโยชน์เป็นที่ตั้งอาคาร โลดส์ ไฮเปอร์มาร์เก็ต สาขาปราณบุรี และใช้เป็นที่จอดรถบางส่วน อย่างไรก็ตามการประเมินมูลค่าทรัพย์สินในครั้งนี้ทางบริษัทฯ พิจารณาประเมินมูลค่า โดยที่ดินส่วนที่ 1 และที่ดินส่วนที่ 2 มีการใช้ประโยชน์ต่อเนื่องกัน
- ทางสาธารณประโยชน์ (ไม่มีชื่อ) คั่นกลางระหว่างที่ดินส่วนที่ 1 และที่ดินส่วนที่ 2 ปัจจุบันมีสภาพเป็นถนนคอนกรีตขนาด 2 ช่องจราจร มีเขตทางกว้าง โดยวัดจากระวางที่ดิน ประมาณ 10 เมตร

- ทำเลที่ตั้ง** : เลขที่ 706 หมู่ที่ 7 ต.ดินนเพชรเกษม (ทล.4) โดยตั้งอยู่ระหว่างบริเวณหลักกิโลเมตรที่ 240-241 ตำบลเขาน้อย อำเภอปราณบุรี จังหวัดประจวบคีรีขันธ์
- พิกัด GPS** : LAT 12°23'34" N, LONG 99°55'03" E
- ทางเข้า-ออก** : ถนนเพชรเกษม (ทล.4) ถนนสายสี่แยกปราณบุรี-บ่อนอก (ปข.1020) และซอยพัฒนา 3 เป็นถนนสาธารณประโยชน์

สาธารณูปโภค	: ไฟฟ้า น้ำประปา โทรศัพท์ และท่อระบายน้ำ
เอกสารสิทธิ	: โฉนดที่ดินเลขที่ 704, 3356, 7311, 39200, 39604 และ 41993
ผู้ถือกรรมสิทธิ์ที่ดิน	: กองทุนรวมอสังหาริมทรัพย์และสิทธิการเช่าโลตัสส์ รีเทล โกรท
ผู้ถือกรรมสิทธิ์อาคาร	: กองทุนรวมอสังหาริมทรัพย์และสิทธิการเช่าโลตัสส์ รีเทล โกรท
ภาระผูกพันที่จดทะเบียน	: หนังสือแบ่งเช่าพื้นที่อาคาร (บางส่วน) มีกำหนด 10 ปี ระหว่างกองทุนรวมอสังหาริมทรัพย์และสิทธิการเช่าโลตัสส์ รีเทล โกรท (ผู้ให้เช่า) กับบริษัท เอก-ชัย ดีสทริบิวชั่น ซิสเทม จำกัด (ผู้เช่า)
สิทธิการครอบครอง	: ถือกรรมสิทธิ์สมบูรณ์ (Freehold)
ราคาประเมินทุนทรัพย์ที่ดินของทางราชการ	: รวมประมาณ 27,137,625 บาท
ข้อกำหนดทางผังเมืองและกฎหมายที่เกี่ยวข้อง	: <b><u>ข้อกำหนดของผังเมือง</u></b> <p>ทรัพย์สินที่ประเมินมูลค่า ตั้งอยู่บริเวณพื้นที่ที่กำหนดการใช้ประโยชน์ที่ดินตามกฎหมายผังเมืองรวมกรุงเทพมหานคร พ.ศ. 2558 ที่ดินประเภทที่อยู่อาศัยหนาแน่นน้อย (พื้นที่สีเหลือง - บริเวณหมายเลข 1.7)</p> <p><b><u>กฎหมายควบคุมอาคาร</u></b></p> <p>ทรัพย์สินที่ประเมินมูลค่าตั้งอยู่ในเขตการปกครองของเทศบาลตำบลเขาน้อย การขออนุญาตก่อสร้าง ดัดแปลง รื้อถอนอาคาร จะต้องขออนุญาตจากหน่วยงานที่รับผิดชอบ</p> <p><b><u>กฎหมายอื่นๆ ที่เกี่ยวข้อง</u></b></p> <p>ไม่มี</p>
การใช้ประโยชน์ในปัจจุบัน	: สภาพปัจจุบันเป็นอาคารพาณิชย์กรรม โดยใช้ประโยชน์เป็นพื้นที่ค้าปลีกให้เช่าประเภทไฮเปอร์ มาร์เก็ต
วันที่ประเมินมูลค่า	: 25 พฤศจิกายน 2566
มูลค่าตลาด (Market Value)	: 948,000,000 บาท (เก้าร้อยสี่สิบล้านบาทถ้วน)

## 1. บทนำ

### 1.1 วัตถุประสงค์

บริษัท 15 ที่ปรึกษาธุรกิจ จำกัด ได้รับการมอบหมายให้ทำการประเมินมูลค่าทรัพย์สิน โดยมีวัตถุประสงค์ การประเมินมูลค่าในครั้งนี้ เพื่อต้องการทราบความเห็นของทางบริษัทฯ เกี่ยวกับมูลค่าตลาด (Market Value) ของทรัพย์สินดังกล่าว ณ วันที่ 25 พฤศจิกายน 2566

บริษัทฯ เข้าใจว่ารายงานการประเมินมูลค่าและผลการประเมินมูลค่าทรัพย์สินในครั้งนี้ จะนำไปเพื่อใช้ สำหรับวัตถุประสงค์สาธารณะ

### 1.2 วันที่ทำการสำรวจทรัพย์สิน

บริษัท 15 ที่ปรึกษาธุรกิจ จำกัด ได้ดำเนินการสำรวจสภาพทรัพย์สิน ณ วันที่ 23 ตุลาคม 2566

### 1.3 วันที่ประเมินมูลค่าทรัพย์สิน

บริษัท 15 ที่ปรึกษาธุรกิจ จำกัด ได้ดำเนินการประเมินมูลค่าทรัพย์สิน ณ วันที่ 25 พฤศจิกายน 2566

### 1.4 นิยามของมูลค่าทรัพย์สิน

- นิยามของมูลค่าตลาด (Market Value)

“มูลค่าตลาด” หมายถึง มูลค่าเป็นตัวเงินซึ่งประมาณว่าเป็นราคาของทรัพย์สินที่ผู้ตกลงซื้อขายกันได้ ระหว่างผู้เต็มใจขายกับผู้เต็มใจซื้อ ณ วันที่ประเมินภายใต้เงื่อนไขการซื้อปกติที่ผู้ซื้อผู้ขายไม่มี ผลประโยชน์เกี่ยวเนื่องกัน โดยได้มีการเสนอขายทรัพย์สินในระยะเวลาพอสมควร และโดยที่ทั้งสองฝ่ายได้ ตกลงซื้อขายด้วยความรอบรู้อย่างรอบคอบและปราศจากภาวะกดดัน ทั้งนี้ให้ถือด้วยว่าสามารถโอนสิทธิ ตามกฎหมายในทรัพย์สินได้โดยทั่วไป

- นิยามของต้นทุนทดแทนใหม่ (Replacement Cost New)

“ต้นทุนทดแทนใหม่” ในที่นี้มีค่าจำกัดความว่าเป็นราคาของทรัพย์สินซึ่งมีลักษณะและคุณประโยชน์ ที่คล้ายคลึงกันที่สามารถนำมาทดแทนใหม่ได้ในสถานะการณ์ปัจจุบัน โดยคำนึงถึงราคาตลาดของวัสดุ ค่าแรงงาน ค่าโชห่วย ผลกำไรและค่าธรรมเนียมต่างๆ ด้วย

## 1.5 เงื่อนไขและข้อจำกัด

รายงานการประเมินมูลค่าฉบับนี้จัดทำขึ้นภายใต้สมมติฐานและเงื่อนไขข้อจำกัดดังต่อไปนี้

1. บริษัทฯ จะตรวจสอบประเด็นต่าง ๆ ทางกฎหมายที่เกี่ยวข้องกับทรัพย์สินที่ประเมินมูลค่า อย่างไรก็ตาม บริษัทฯ มีข้อสมมติฐานว่ากรรมสิทธิ์ในทรัพย์สินดังกล่าวมีความถูกต้องตามเอกสารหลักฐานของ ผู้ว่าจ้าง ทรัพย์สินดังกล่าวสามารถเสนอซื้อและเสนอขายได้ในตลาดและปราศจากข้อผูกพันใดๆ ในทางกฎหมายทั้งในด้านสิทธิยึดเหนี่ยว ภาระจำยอม และสิทธิเรียกร้องต่างๆ
2. ข้อมูลต่างๆ ที่ใช้ในการประเมินมูลค่าในรายงานฉบับนี้เป็นข้อมูลที่ได้รับโดยตรงจากผู้ว่าจ้าง รวมทั้งบุคคลที่ผู้ว่าจ้างมอบหมายจึงถือเป็นข้อมูลที่เชื่อถือได้ อย่างไรก็ตามข้อมูลบางส่วนที่ใช้ประกอบการ วิเคราะห์ในรายงานฉบับนี้ บริษัทฯ จะสอบทานกับข้อมูลที่เกี่ยวข้องกับทรัพย์สินต่างๆ จากเอกสาร หลักฐานของผู้ว่าจ้างรวมทั้งจะสอบทานจากหน่วยงานราชการ หรือหน่วยงานอื่นๆ ที่เกี่ยวข้อง
3. รายงานการประเมินมูลค่าฉบับนี้เป็นเอกสารปกปิดและใช้เฉพาะตามวัตถุประสงค์ที่อ้างถึงเท่านั้น
4. บริษัทฯ หรือบุคคลใดที่ลงลายมือชื่อในรายงานการประเมินมูลค่านี้ ไม่มีความผูกพันที่จะต้อง ให้คำปรึกษาเพิ่มเติมเกี่ยวกับรายงานนี้แต่ประการใด เว้นแต่เป็นการให้การต่อศาล หรือที่เกี่ยวกับการ ดำเนินการทางศาลในกรณีที่บริษัทฯ หรือบุคคลที่เกี่ยวข้องเนื่องกับรายงานฉบับนี้ถูกอ้างอิงเพื่อเป็น พยาน ต่อศาล บริษัทฯ ยินดีให้ความร่วมมือก็ต่อเมื่อได้รับการแจ้งเป็นลายลักษณ์อักษรให้ทราบก่อน ล่วงหน้า ทั้งนี้บริษัทฯ จะขอคิดค่าใช้จ่ายสำหรับการให้คำปรึกษาและเป็นพยานศาลตามเวลาและ ค่าใช้จ่ายที่เกิดขึ้นตามจริง
5. บริษัทฯ ขอสงวนสิทธิ์ต่อความรับผิดชอบใดๆ อันเนื่องมาจากการเปลี่ยนแปลงของสถานการณ์ ด้านตลาด บริษัทฯ ไม่มีภาระผูกพันที่จะต้องแก้ไขรายงานฉบับนี้ต่อเหตุการณ์ที่เกิดขึ้นภายหลังจาก วันที่ที่ได้ลงไว้ ในรายงานการประเมินมูลค่าดังกล่าว
6. วันที่ที่บริษัทฯ ได้ประเมินมูลค่าทรัพย์สินจะถูกระบุไว้ในหนังสือนำเสนอในส่วนแรกของรายงานฉบับนี้
7. พื้นที่และขนาดของทรัพย์สินรวมทั้งเอกสารสิทธิต่างๆ บริษัทฯ ได้รับมาจากทางผู้ว่าจ้าง รวมทั้งบุคคล ที่ผู้ว่าจ้างมอบหมาย โดยทางบริษัทฯ ได้ดำเนินการตรวจสอบตามมาตรฐาน และจรรยาบรรณวิชาชีพ การประเมินมูลค่าทรัพย์สินในประเทศไทย ส่วนแผนที่ และภาพถ่ายต่างๆ ในรายงานฉบับนี้จัดทำขึ้น เพียงเพื่อช่วยให้ผู้ใช้รายงานฉบับนี้ได้เห็นภาพของทรัพย์สินต่างๆ ชัดเจนขึ้น บริษัทฯ ไม่รับรอง ในความถูกต้องของมาตราส่วนในแผนที่ และภาพถ่ายนั้นๆ เนื่องจากบริษัทฯ ไม่ได้ใช้บุคคลภายนอก เข้ามาทำการสำรวจเป็นการเฉพาะ
8. ในการประเมินมูลค่าทรัพย์สินนี้ ตั้งอยู่บนสมมติฐานว่า สภาพการดำเนินงานของทรัพย์สินที่มีผลต่อมูลค่า ของทรัพย์สินนั้นๆ เช่น ชั้นดิน โครงสร้าง เป็นต้น ได้รับการเปิดเผยอย่างไม่มี การปิดบัง ทางบริษัทฯ ไม่มีส่วนรับผิดชอบเกี่ยวกับสภาพของทรัพย์สินดังกล่าวหรือการจัดให้มีการสำรวจทรัพย์สินเหล่านั้น ในเชิงวิศวกรรม

9. บริษัท ขอจำกัดความรับผิดชอบต่อค่าเสียหายที่เกิดขึ้นอันเป็นผลจากการปฏิบัติงาน ตามหนังสือเสนอบริการ ไม่ว่าจะด้วยความประมาทเลินเล่อหรือด้วยสาเหตุอื่นก็ตาม โดยยินดีจะชดใช้ค่าเสียหายให้ผู้ที่อ้างไม่เกินจำนวนค่าธรรมเนียมบริการที่บริษัท ได้รับเนื่องจากการให้บริการนั้น
10. ขอสมมติฐานทางการเงินเพื่อประมาณการในงบกระแสเงินสดและการคิดส่วนลดตามวิธีส่วนลดกระแสเงินสด (Discounted Cash Flow) ทางผู้ประเมินได้เก็บข้อมูลจากตลาดและข้อมูลบางส่วนจากผู้ว่าจ้าง ดังนั้นการประมาณการนี้ไม่ใช่การคาดการณ์ในอนาคต แต่เป็นการคาดคะเนสภาพตลาดปัจจุบันที่มีผลกระทบต่อรายได้และรายจ่ายของทรัพย์สินที่น่าจะเป็นไปได้ โดยอาศัยข้อสมมติฐานที่สมเหตุสมผล อย่างไรก็ตามเนื่องจากการวิเคราะห์ดังกล่าวตั้งอยู่บนสมมติฐานหรือสภาวะต่างๆ ที่ยังไม่เกิดขึ้น ซึ่งในทางปฏิบัติผลของการดำเนินการอาจคลาดเคลื่อนไปจากที่ประมาณการไว้ ถ้าหากข้อสมมติฐาน หรือสภาวะเปลี่ยนแปลงไป

## 2. ทำเลที่ตั้งทรัพย์สิน

### 2.1 ที่ตั้งทรัพย์สิน

ทรัพย์สินที่ประเมินมูลค่า ตั้งอยู่เลขที่ 706 หมู่ที่ 7 ตัดถนนเพชรเกษม (ทล. 4) โดยตั้งอยู่ระหว่างบริเวณหลักกิโลเมตรที่ 240 - 241 ช่วงบริเวณถนนเพชรเกษม (ทล.4) ตัดกับถนนสายสี่แยกปราณบุรี-บ่อนอก (ปข.1020) โดยตั้งอยู่ตรงข้ามกับที่ว่าการอำเภอปราณบุรี ไปทางทิศตะวันออก และตั้งอยู่ห่างจากสี่แยกปราณบุรี ไปทางทิศตะวันออกเฉียงเหนือ ประมาณ 1.9 กิโลเมตร ในตำบลเขาน้อย อำเภอปราณบุรี จังหวัดประจวบคีรีขันธ์ (ดูแผนที่แสดงที่ตั้งทรัพย์สินในเอกสารประกอบ)

ทรัพย์สินที่ประเมินมูลค่าตั้งอยู่ห่างจากค่ายธนระริชต์ ไปทางทิศใต้ ประมาณ 1.5 กิโลเมตร

พิกัด GPS

LAT 12°23'34" N, LONG 99°55'03" E

### 2.2 การใช้ประโยชน์ที่ดินและสภาพแวดล้อม

การใช้ประโยชน์ที่ดินในบริเวณใกล้เคียงที่ตั้งของทรัพย์สินที่ประเมินมูลค่า ประกอบด้วย การใช้ประโยชน์ที่ดินเพื่อสถานที่ราชการ การพาณิชย์กรรม และที่อยู่อาศัย การใช้ประโยชน์ในด้านพาณิชย์กรรม จะอยู่ในลักษณะของโชว์รูมรถยนต์ ห้างสรรพสินค้า และธนาคาร โดยทั่วไปจะตั้งอยู่บริเวณริมถนนเพชรเกษม (ทล.4) ส่วนการใช้ประโยชน์เพื่อการอยู่อาศัย จะอยู่ในลักษณะของทาวน์เฮ้าส์ และบ้านเดี่ยว โดยจะตั้งอยู่ในซอยแยกย่อยจากถนนเพชรเกษม (ทล.4) โดยมีสถานที่สำคัญในบริเวณใกล้เคียง ประกอบด้วย ที่ว่าการอำเภอปราณบุรี สถานีตำรวจภูธรปราณบุรี โรงเรียนรักรัษวิทยา ค่ายธนระริชต์ โรงพยาบาลค่ายธนระริชต์ เป็นต้น

### 2.3 สาธารณูปโภคและสาธารณูปการ

ระบบสาธารณูปโภคที่ให้บริการในพื้นที่บริเวณที่ตั้งของทรัพย์สินที่ประเมินมูลค่าประกอบด้วย ไฟฟ้า น้ำประปา โทรศัพท์ และท่อระบายน้ำ

## 2.4 สภาพทางเข้า-ออกทรัพย์สิน

ทรัพย์สินที่ประเมินมูลค่าสามารถเข้า-ออก ได้โดยถนนสายสี่แยกปราณบุรี-บ่อนอก (ปช.1020) โดยมีรายละเอียดดังต่อไปนี้

ถนนสายสี่แยกปราณบุรี-บ่อนอก (ปช.1020) เป็นถนนสายรอง มีสภาพเป็นถนนสาธารณะประโยชน์ มีผิวจราจรคอนกรีต ขนาด 2 ช่องจราจร กว้างประมาณ 6 เมตร เขตทางกว้างประมาณ 20 เมตร พร้อมไหล่ทาง และไฟฟ้าส่องสว่าง

ถนนเพชรเกษม (ทล. 4) เป็นถนนสาธารณะประโยชน์ มีผิวจราจรลาดยาง ขนาด 6 - 10 ช่องจราจร กว้างประมาณ 18 - 30 เมตร เขตทางกว้างประมาณ 80 เมตร พร้อมไหล่ทาง และเกาะกลาง

การเดินทางเข้า-ออกทรัพย์สินที่ประเมินมูลค่า ณ วันที่ประเมินมูลค่า บริเวณด้านหน้าทรัพย์สินสามารถเดินทางเข้า-ออก ได้โดยรถส่วนบุคคล รถประจำทางสาธารณะ และรถรับจ้าง

## 2.5 สถานที่สำคัญบริเวณที่ตั้งทรัพย์สิน

ทรัพย์สินที่ประเมินมูลค่าตั้งอยู่ห่างจากสถานที่สำคัญในบริเวณใกล้เคียง ดังนี้

### สถานที่ราชการ/รัฐวิสาหกิจ สถานศึกษา และศาสนสถาน

- ที่ว่าการอำเภอปราณบุรี ตั้งอยู่ตรงข้ามกับทรัพย์สินด้านทิศตะวันตก
- สถานีตำรวจภูธรปราณบุรี ตั้งอยู่ตรงข้ามกับทรัพย์สินด้านทิศตะวันตก
- สำนักงานเทศบาลตำบลเขาน้อย ตั้งอยู่ตรงข้ามกับทรัพย์สินด้านทิศตะวันตก
- โรงเรียนรัชชวิทย์ ห่างจากทรัพย์สินไปทางทิศเหนือ ประมาณ 1.5 กิโลเมตร
- ค่ายธนະรัชต์ ห่างจากทรัพย์สินไปทางทิศเหนือ ประมาณ 1.5 กิโลเมตร

### หน่วยงานบริการ ห้างสรรพสินค้า ซูเปอร์มาร์เก็ต และสิ่งอำนวยความสะดวกต่างๆ

- ปราณบุรี พลาซ่า ตั้งอยู่ตรงข้ามทรัพย์สินทางด้านทิศเหนือ
- ซูเปอร์มาร์เก็ตอิชูชู ห่างจากทรัพย์สินไปทางทิศเหนือ ประมาณ 300 เมตร
- ซูเปอร์มาร์เก็ตอิชูชุกิ ห่างจากทรัพย์สินไปทางทิศเหนือ ประมาณ 350 เมตร
- สถานีบริการน้ำมัน ปตท. ห่างจากทรัพย์สินไปทางทิศตะวันตกเฉียงใต้ ประมาณ 500 เมตร
- สถานีบริการน้ำมันเชลล์ ห่างจากทรัพย์สินไปทางทิศเหนือ ประมาณ 600 เมตร
- โกลบอล เฮ้าส์ ปราณบุรี ห่างจากทรัพย์สินไปทางทิศตะวันออกเฉียงเหนือ ประมาณ 1.1 กิโลเมตร
- ธนาคารกรุงไทย ห่างจากทรัพย์สินไปทางทิศตะวันตกเฉียงใต้ ประมาณ 1.4 กิโลเมตร
- ธนาคารกรุงเทพ ห่างจากทรัพย์สินไปทางทิศตะวันตกเฉียงใต้ ประมาณ 1.5 กิโลเมตร
- โรงพยาบาลค่ายธนະรัชต์ ห่างจากทรัพย์สินไปทางทิศเหนือ ประมาณ 1.7 กิโลเมตร





## ที่ดินส่วนที่ 1

ตั้งอยู่บริเวณด้านทิศตะวันออกของถนนเพชรเกษม (ทล.4) และบริเวณทิศใต้ของถนนสายสี่แยกปราณบุรี - บ่อนอก (ปช.1020) ประกอบด้วย โฉนดที่ดิน จำนวน 1 แปลง มีเนื้อที่ดินประมาณ 6-1-43 ไร่ (2,543 ตารางวา) มีลักษณะรูปร่างแปลงที่ดินเป็นรูปหลายเหลี่ยม มีความกว้างด้านหน้าที่ดิน (ทิศเหนือ) ติดถนนสายสี่แยกปราณบุรี-บ่อนอก (ปช.1020) ยาวประมาณ 134 เมตร โดยมีความลึกสูงสุดเฉลี่ยจากด้านหน้าแปลงที่ดิน (ทิศเหนือ) จนสุดเขตด้านหลังแปลงที่ดิน (ทิศใต้) ยาวประมาณ 112 เมตร ระดับที่ดิน ถมเสมอถนนด้านหน้าที่ดิน โดยสภาพที่ดินในปัจจุบันใช้เป็นี่จอดรถของโครงการ โลดส์ ไฮเปอร์มาร์เก็ต สาขาปราณบุรี

ที่ดินที่ประเมินมูลค่ามีอาณาเขตที่ดินติดต่อดังนี้

- ทิศเหนือ : ติดถนนสายสี่แยกปราณบุรี-บ่อนอก (ปช.1020) ยาวรวมประมาณ 134 เมตร
- ทิศใต้ : ติดที่ดินส่วนบุคคล ยาวรวมประมาณ 86 เมตร
- ทิศตะวันออก : ติดทางสาธารณประโยชน์ (ไม่มีชื่อ) ยาวรวมประมาณ 112 เมตร
- ทิศตะวันตก : ติดถนนเพชรเกษม (ทล.4) ยาวรวมประมาณ 36 เมตร  
และติดที่ดินส่วนบุคคล ยาวรวมประมาณ 102 เมตร

## ที่ดินส่วนที่ 2

ตั้งอยู่บริเวณด้านทิศใต้ของถนนสายสี่แยกปราณบุรี-บ่อนอก (ปช.1020) และบริเวณทิศตะวันตกของทางสาธารณประโยชน์ (ไม่มีชื่อ) ประกอบด้วย โฉนดที่ดิน จำนวน 5 แปลง มีเนื้อที่ดินรวมตามเอกสารสิทธิประมาณ 16-2-15.6 ไร่ (6,615.6 ตารางวา) มีลักษณะรูปร่างแปลงที่ดินเป็นรูปหลายเหลี่ยม มีความกว้างด้านหน้าที่ดิน (ทิศเหนือ) ติดถนนสายสี่แยกปราณบุรี-บ่อนอก (ปช.1020) ยาวประมาณ 169 เมตร โดยมีความลึกสูงสุดเฉลี่ยจากด้านหน้าแปลงที่ดิน (ทิศเหนือ) จนสุดเขตด้านหลังแปลงที่ดิน (ทิศใต้) ยาวประมาณ 216 เมตร ระดับที่ดินถมเสมอระดับถนนด้านหน้าที่ดิน โดยสภาพที่ดินในปัจจุบันใช้เป็นี่ตั้งอาคารโครงการ โลดส์ ไฮเปอร์มาร์เก็ต สาขาปราณบุรี และใช้เป็นี่จอดรถบางส่วน

ที่ดินที่ประเมินมูลค่ามีอาณาเขตที่ดินติดต่อดังนี้

- ทิศเหนือ : ติดถนนสายสี่แยกปราณบุรี-บ่อนอก (ปช.1020) ยาวรวมประมาณ 169 เมตร
- ทิศใต้ : ติดที่ดินส่วนบุคคล ยาวรวมประมาณ 210 เมตร
- ทิศตะวันออก : ติดที่ดินส่วนบุคคล ยาวรวมประมาณ 216 เมตร
- ทิศตะวันตก : ติดทางสาธารณประโยชน์ (ไม่มีชื่อ) ยาวรวมประมาณ 114 เมตร

**หมายเหตุ :**

- ทรัพย์สินที่ประเมินมูลค่าตามสภาพทางกายภาพ ที่ดินถูกแบ่งออกเป็น 2 ส่วน โดยทางสาธารณประโยชน์ (ไม่มีชื่อ) และจากสภาพการใช้ประโยชน์ปัจจุบันของทรัพย์สินเป็นที่ตั้งของโครงการ โลดส์ ไฮเปอร์มาร์เก็ต สาขาปราณบุรี โดยที่ดินส่วนที่ 1 มีการใช้ประโยชน์เป็นที่จอดรถ และที่ดินส่วนที่ 2 มีการใช้ประโยชน์เป็นที่ตั้งอาคาร โลดส์ ไฮเปอร์มาร์เก็ต สาขาปราณบุรี และใช้เป็นที่จอดรถบางส่วน อย่างไรก็ตามการประเมินมูลค่าทรัพย์สินในครั้งนี้ ทางบริษัทฯ พิจารณาประเมินมูลค่าโดยที่ดินส่วนที่ 1 และที่ดินส่วนที่ 2 มีการใช้ประโยชน์ต่อเนื่องกัน
- ทางสาธารณประโยชน์ (ไม่มีชื่อ) คั่นกลางระหว่างที่ดินส่วนที่ 1 และที่ดินส่วนที่ 2 ปัจจุบันมีสภาพเป็น ถนนคอนกรีตขนาด 2 ช่องจราจร มีเขตทางกว้างโดยวัดจากระวางที่ดิน ประมาณ 10 เมตร

● **อาคาร และสิ่งปลูกสร้าง**

บริษัทฯ ได้ทำการสำรวจอาคารและสิ่งปลูกสร้างภายในทรัพย์สินที่ประเมินมูลค่า ได้แก่ อาคารโครงการ โลดส์ ไฮเปอร์มาร์เก็ต สาขาปราณบุรี โดยมีรายละเอียดดังนี้

**อาคาร โลดส์ ไฮเปอร์มาร์เก็ต สาขาปราณบุรี**

**รายละเอียดทั่วไปของอาคาร**

รายละเอียดอาคาร	:	อาคารคอนกรีตเสริมเหล็กชั้นเดียว
ขนาดอาคาร	:	ประมาณ 82.25 x 145.75 เมตร รวมพื้นที่อาคาร ประมาณ 12,273 ตารางเมตร
อายุของอาคาร	:	ประมาณ 15 ปี
ผู้ถือกรรมสิทธิ์อาคารปัจจุบัน	:	กองทุนรวมอสังหาริมทรัพย์และสิทธิการเช่าโลดส์ส์ รีเทล โกรท
สภาพอาคาร	:	ได้รับการดูแลรักษาดี
การใช้ประโยชน์ปัจจุบัน	:	เป็นอาคารพาณิชย์กรรมใช้ประโยชน์เป็นพื้นที่ค้าปลีกและพื้นที่ให้เช่า ประเภทไฮเปอร์มาร์เก็ต

## ลักษณะโครงสร้าง และวัสดุตกแต่งอาคาร

โครงสร้างทั่วไป	:	อาคารคอนกรีตเสริมเหล็ก
หลังคา	:	โครงเหล็กมุงด้วยแผ่น Metal Sheet
ฝ้าเพดาน	:	บริเวณพื้นที่ไฮเปอร์มาร์เก็ต : ไม่มี
	:	บริเวณพื้นที่เช่า : ที-บาร์ โครงเคร่าอลูมิเนียม, ยิปซัมบอร์ด ฉาบเรียบทาสี
พื้น	:	บริเวณพื้นที่ไฮเปอร์มาร์เก็ต : กระเบื้องยาง
	:	บริเวณพื้นที่เช่า : ปูด้วยกระเบื้องเคลือบ, กระเบื้องแกรนิตโต้ และกระเบื้องยาง
ผนัง	:	บริเวณพื้นที่ไฮเปอร์มาร์เก็ต : ก่ออิฐฉาบปูนเรียบทาสี
	:	บริเวณพื้นที่เช่า : ก่ออิฐฉาบปูนเรียบทาสี และ ผนังกระจก
หน้าต่าง	:	ไม่มี
ประตู	:	บานกระจกกรอบอลูมิเนียม และบาน PVC

## รายละเอียดพื้นที่อาคาร

อาคาร โลตัส ไฮเปอร์มาร์เก็ต สาขาปรางมนบุรี มีพื้นที่ใช้สอยทั้งหมดประมาณ 12,273 ตารางเมตร โดยมีรายละเอียดพื้นที่ดังต่อไปนี้

รายละเอียดพื้นที่	ขนาดพื้นที่ (ตารางเมตร)
พื้นที่ไฮเปอร์มาร์เก็ต (Lotus Area)	
- พื้นที่ร้านค้า (Store Area)	5,282
- พื้นที่ส่วนสำนักงาน (Office Area)	351
- พื้นที่ส่วนเก็บสินค้า (Warehouse Area)	1,073
- พื้นที่งานระบบอาคาร (M&E Room Area)	304
พื้นที่ศูนย์อาหาร (Food Court)	570
พื้นที่ร้านค้าไอเซา (Mall Area)	
- พื้นที่ภายในอาคาร (Indoor Area)	2,592
พื้นที่ส่วนกลาง (Common Area)	1,511
พื้นที่อื่นๆ (Other Area)	590
<b>รวมพื้นที่</b>	<b>12,273</b>

### หมายเหตุ :

- พื้นที่อาคารรวมดังกล่าวข้างต้น ยังไม่รวมพื้นที่เช่าภายนอกอาคาร (Outdoor Area) พื้นที่ประมาณ 570 ตารางเมตร
- ตามรายละเอียดพื้นที่อาคารข้างต้น ทางบริษัทฯ ได้รับข้อมูลจากทางกองทุนรวมอสังหาริมทรัพย์และสิทธิการเช่าโลตัสส์ รีเทล โกรท

## การใช้ประโยชน์ของอาคาร

อาคารโครงการ โลตัส ไฮเปอร์มาร์เก็ต สาขาปราณบุรี มีรูปแบบการแบ่งพื้นที่ภายในอาคารเป็นพื้นที่ค้าปลีกของโลตัส ศูนย์อาหาร และร้านค้าให้เช่า โดยมีการใช้ประโยชน์พื้นที่ดังต่อไปนี้

ชั้นที่ 1 : พื้นที่ค้าปลีกของทางโลตัส พื้นที่ร้านค้าให้เช่า ศูนย์อาหาร สำนักงาน พื้นที่เก็บสินค้า ห้องน้ำส่วนกลาง และทางเดินส่วนกลาง

## สิ่งอำนวยความสะดวกภายในโครงการ

ภายในโครงการ โลตัส ไฮเปอร์มาร์เก็ต สาขาปราณบุรี มีสิ่งอำนวยความสะดวก โดยมีรายละเอียดดังต่อไปนี้

- พื้นที่จอดรถยนต์ จำนวน 500 คัน และพื้นที่จอดรถจักรยานยนต์ จำนวน 340 คัน

## งานระบบอาคาร

งานระบบที่สำคัญภายในอาคาร มีรายละเอียดดังต่อไปนี้

- |                  |   |   |
|------------------|---|---|
| ระบบไฟฟ้า        | : | ระบบไฟฟ้าจากการไฟฟ้า โดยผ่านหม้อแปลงไฟฟ้า ยี่ห้อ QIC ขนาด 1,600 KVA/ชุด (จำนวน 2 ชุด)   |
| ระบบสำรองไฟฟ้า   | : | เครื่องสำรองไฟฟ้า ยี่ห้อ Volvo ขนาด 500 KVA (จำนวน 1 ชุด)   |
| ระบบปรับอากาศ    | : | แอร์ชนิดทำความเย็นด้วยน้ำ (Chilled Water Cool) ยี่ห้อ Trane ขนาด 380 Ton/ชุด (จำนวน 2 ชุด)  |
| ระบบสุขาภิบาล    | : | น้ำจากการประปาส่วนภูมิภาค ผ่านบิ๊มน้ำ ยี่ห้อ Kawamoto (จำนวน 3 ชุด)   |
| ระบบป้องกันภัย   | : | มีการติดตั้งระบบเตือนภัย (Fire Alarm System) อุปกรณ์ดับเพลิง ซึ่งมีรายละเอียดดังต่อไปนี้ <ul style="list-style-type: none"><li>- อุปกรณ์บิ๊มน้ำดับเพลิง (Fire Pump) ยี่ห้อ Clarke</li><li>- ตู้สายน้ำดับเพลิง</li><li>- หัวรับน้ำดับเพลิงด้านหน้าอาคาร</li><li>- ติดตั้ง Smoke detector และ Heat Detector</li><li>- ติดตั้ง Sprinkler</li><li>- ติดตั้งกล่องวงจรปิด และตู้ควบคุมระบบวงจรปิดภายในอาคาร</li><li>- ไฟฉุกเฉิน</li></ul> |
| ระบบบำบัดน้ำเสีย | : | มีระบบบำบัดน้ำเสีย  |

## สิ่งปลูกสร้างอื่นๆ

- |                  |   |                         |
|------------------|---|-------------------------|
| ลานคอนกรีต       | : | ประมาณ 21,000 ตารางเมตร |
| ป้าย จำนวน 1 ชุด | : | สูงประมาณ 20 เมตร       |

## รายละเอียดใบอนุญาตก่อสร้างอาคาร (อ.1)

ใบอนุญาตก่อสร้างอาคาร (อ.1) จำนวน 3 ฉบับ มีรายละเอียดดังนี้

- ใบอนุญาตก่อสร้างอาคาร : เลขที่ 30/2550
- อนุญาตให้ : บริษัท เอก-ชัย ดีสทริบิวชั่น ซิสเทม จำกัด เจ้าของอาคาร
- ทำการ : ก่อสร้างอาคารในโฉนดที่ดินเลขที่ 2978-86, 2988-92, 2081, 304, 1720, 2082, 3356, 7311 เป็นที่ดินของนายไพบูลย์ วิชาญกุล, นายไพศาล วิชาญกุล
- เป็นอาคาร : 1. ชนิด คสล. 1 ชั้น จำนวน 1 หลัง เพื่อใช้เป็น สรรพสินค้า, พาณิชยกรรม (ค้าปลีก-ค้าส่ง) ประเภทอุปโภค-บริโภค) ภัตตาคาร, ห้องเย็น, เบเกอรี่, สำนักงาน, ที่จอดรถ พื้นที่ 10,836 ตารางเมตร ที่จอดรถ ที่กัลบรอด และทางเข้าออกของรถ จำนวน 907 คัน
2. ชนิด ป้ายโครงเหล็ก จำนวน 1 ป้าย เพื่อใช้เป็น ป้ายโฆษณาถาวร
3. ชนิด โครงเหล็ก 1 ชั้น จำนวน 9 หลัง เพื่อใช้เป็น หลังคาคลุมที่จอดรถยนต์
4. ชนิด โครงเหล็ก 1 ชั้น จำนวน 5 หลัง เพื่อใช้เป็น หลังคาคลุมที่จอดรถจักรยานยนต์
5. ชนิด คสล. 1 ชั้น จำนวน 1 หลัง ตั้งถังบำบัดน้ำเสีย
6. ชนิด คสล. 1 ชั้น จำนวน 1 หลัง ห้องเครื่อง
7. ชนิด คสล. 1 ชั้น จำนวน 1 หลัง ห้องขยะ
- ออกให้ ณ วันที่ : 4 กุมภาพันธ์ 2551
- ใบอนุญาตก่อสร้างอาคาร : เลขที่ 03/2551
- อนุญาตให้ : บริษัท เอก-ชัย ดีสทริบิวชั่น ซิสเทม จำกัด เจ้าของอาคาร
- ทำการ : ก่อสร้างอาคารในโฉนดที่ดินเลขที่ เลขที่ 2978-86, 2988-91, 2081, (704 และ 2992 บางส่วน), 1720, 2082, 3356, 7311
- เป็นอาคาร : ชนิด คสล. ชั้นเดียว (ดัดแปลงต่อเติม) จำนวน 1 หลัง เพื่อใช้เป็น พาณิชยกรรม, ภัตตาคาร, สำนักงาน (เฉพาะส่วนขยายเพิ่ม) พื้นที่ 650 ตารางเมตร ที่จอดรถ ที่กัลบรอด และทางเข้าออกของรถ จำนวน 17 คัน พื้นที่ 650 ตารางเมตร (เฉพาะพื้นที่ดัดแปลงต่อเติม)
- ออกให้ ณ วันที่ : 19 มิถุนายน 2550

ใบอนุญาตก่อสร้างอาคาร : เลขที่ 28/2551  
อนุญาตให้ : บริษัท เอก-ชัย ดีสทริบิวชั่น ซิสเทม จำกัด เจ้าของอาคาร  
ทำการ : ก่อสร้างอาคารในโฉนดที่ดินเลขที่ เลขที่ 704, 3352, 7311, 39200,  
39604, 79604  
เป็นอาคาร : ชนิด ท่อคอนกรีตเสริมเหล็ก เพื่อใช้เป็น ระบายน้ำทิ้ง พื้นที่ ขนาด  
เส้นผ่าศูนย์กลาง 1.00 / ความยาว 470.00 เมตร  
ออกให้ ณ วันที่ : 4 สิงหาคม 2551

#### รายละเอียดใบรับรองการก่อสร้างอาคาร (อ.6)

ใบรับรองการก่อสร้างอาคาร : เลขที่ 30/2551  
ใบรับรองฉบับนี้แสดงว่า : บริษัท เอก-ชัย ดีสทริบิวชั่น ซิสเทม จำกัด เจ้าของอาคาร  
ได้ทำการ : ก่อสร้าง/ตัดแปลงอาคาร นี้เป็นไปโดยถูกต้องตามที่ได้รับอนุญาต  
ในใบอนุญาตเลขที่ 30/2550 วันที่ 19 เดือน มิถุนายน พ.ศ. 2550 และ  
ใบอนุญาตเลขที่ 03/2551 ลงวันที่ 4 กุมภาพันธ์ พ.ศ. 2551  
เป็นอาคาร : 1. ชนิด คสล. 1 ชั้น จำนวน 1 หลัง เพื่อใช้เป็น สรรพสินค้า, (ค้าปลีก-  
ค้าส่ง ประเภทอุปโภค), พาณิชยกรรม ภัตตาคาร ห้องเย็น เบเกอรี่ สำนักงาน  
และที่จอดรถ พื้นที่ 10,836 ตารางเมตร โดยมีที่จอดรถ ที่กั๊บลบรถ และ  
ทางเข้า-ออก ของรถ จำนวน 907 คัน  
2. ชนิด ป้ายโครงเหล็ก จำนวน 1 ป้าย เพื่อใช้เป็น ป้ายโฆษณาถาวร  
3. ชนิด โครงเหล็ก 1 ชั้น จำนวน 9 หลัง เพื่อใช้เป็น หลังคาคลุมที่จอด  
รถยนต์  
4. ชนิด โครงเหล็ก 1 ชั้น จำนวน 5 หลัง เพื่อใช้เป็น หลังคาคลุมที่จอด  
รถยนต์  
5. ชนิด คสล. 1 ชั้น จำนวน 1 หลัง เพื่อใช้เป็น ที่ตั้งถังบำบัดน้ำเสีย  
6. ชนิด คสล. 1 ชั้น จำนวน 1 หลัง เพื่อใช้เป็น ห้องเครื่อง  
7. ชนิด คสล. 1 ชั้น จำนวน 1 หลัง เพื่อใช้เป็น ห้องขยะ  
8. ชนิด คสล. 1 ชั้น (ตัดแปลงต่อเติม) จำนวน 1 หลัง เพื่อใช้เป็นพาณิชยกรรม,  
ภัตตาคาร, สำนักงาน (เฉพาะส่วนขยายเพิ่มเติม) พื้นที่ 650 ตารางเมตร  
โดยมีที่จอดรถ ที่กั๊บลบรถ และทางเข้า-ออก ของรถ จำนวน 17 คัน

อยู่ในที่ดิน : โฉนดที่ดินเลขที่ 3352, 7311, (39200, 39604, แยกมาจาก โฉนดที่ดินเลขที่ 1720) (704 รวมมาจากโฉนดที่ดินเลขที่ 2978-86, 2988-92 เป็นที่ดินบริษัท เอก-ชัย ดีสทริบิวชั่น ซิสเทม จำกัด

ออกให้ ณ วันที่ : 22 สิงหาคม 2551

**หมายเหตุ :**

- ณ วันสำรวจทรัพย์สินพบว่า สิ่งปลูกสร้าง ได้ขายให้กับทางกองทุนรวมอสังหาริมทรัพย์และสิทธิการเช่า เทสโก้ โลตัส รีเทล โกรท ตามหนังสือสัญญาขาย (ท.อ.5) ลงวันที่ 14 มีนาคม พ.ศ. 2555 ดังนั้น ผู้ถือกรรมสิทธิ์อาคารปัจจุบันคือ กองทุนรวมอสังหาริมทรัพย์และสิทธิการเช่า เทสโก้ โลตัส รีเทล โกรท (เอกสารประกอบหนังสือสัญญาขาย (ท.อ.5) อยู่แนบท้ายเล่มรายงานฉบับนี้)
- ปัจจุบันกองทุนรวมอสังหาริมทรัพย์และสิทธิการเช่า เทสโก้ โลตัส รีเทล โกรท ได้จดทะเบียนเปลี่ยนชื่อเป็น กองทุนรวมอสังหาริมทรัพย์และสิทธิการเช่า โลตัส รีเทล โกรท มีผลเมื่อวันที่ 29 มีนาคม 2564 (ดูหนังสือสัญญาเปลี่ยนแปลงชื่อในเอกสารประกอบ)

### 3.2 รายละเอียดเอกสารสิทธิ

จากการตรวจสอบรายละเอียดเอกสารสิทธิโฉนดที่ดิน จากสำนักงานที่ดินจังหวัดประจวบคีรีขันธ์ สาขาปราณบุรี ณ วันที่ 2 พฤศจิกายน 2565 ปรากฏว่าเอกสารสิทธิ จำนวน 6 โฉนด มีรายละเอียดดังนี้

ลำดับ ที่	โฉนดที่ดิน เลขที่	เลข ที่ดิน	หน้า สำรวจ	เนื้อที่ดิน			ผู้ถือกรรมสิทธิ์	ภาระผูกพันจดทะเบียน
				ไร่	งาน	ตร.ว.		
1	704	621	12244	4	1	84.0	กองทุนรวม อสังหาริมทรัพย์ และสิทธิการเช่า เทสโก้ โลตัส รีเทล โกรท	ไม่มีภาระผูกพัน
2	3356	867	1570	-	1	05.1		
3	7311	358	2880	-	1	01.0		
4	39200	617	11295	8	-	94.0		
5	39604	632	11367	3	1	31.5		
6	41993	650	12017	6	1	43.0		
รวมเนื้อที่ดิน				22	3	58.6		

#### ตำแหน่งที่ตั้งทรัพย์สิน

ระวาง : 4933 I 0068-1 และ 63 ต 8 อ ตำบล : เขาน้อย, ปราณบุรี เขาน้อย, (ปราณบุรี)  
อำเภอ : ปราณบุรี จังหวัด : ประจวบคีรีขันธ์

สิทธิการครอบครอง : ถือกรรมสิทธิ์สมบูรณ์ (Freehold)  
ภาระผูกพันที่จดทะเบียน : ติดหนังสือสัญญาแบ่งเช่าพื้นที่อาคาร มีกำหนด 10 ปี ระหว่างกองทุนรวมอสังหาริมทรัพย์และสิทธิการเช่าเทสโก้ โลตัส รีเทล โกรท (ผู้ให้เช่า) กับ บริษัท เอก-ชัย ดีสทริบิวชั่น ซิสเทม จำกัด (ผู้เช่า) โดยอ้างอิงตามหนังสือสัญญาแบ่งเช่าพื้นที่อาคาร ลงวันที่ 13 มีนาคม 2555 (ฉบับที่แก้ไขข้อตกลงตามเอกสารแนบ)

#### รายละเอียดสัญญาแบ่งเช่าพื้นที่อาคาร (บางส่วน)

ผู้ให้เช่า : กองทุนรวมอสังหาริมทรัพย์และสิทธิการเช่า เทสโก้ โลตัส รีเทล โกรท  
ผู้เช่า : บริษัท เอก-ชัย ดีสทริบิวชั่น ซิสเทม จำกัด  
อายุสัญญาเช่า : ประมาณ 10 ปี (โดยสามารถต่อสัญญาเช่าได้อีก 2 ครั้งๆ ละ 10 ปี)  
วันเริ่มต้นสัญญาเช่า : 13 มีนาคม 2555  
ขนาดพื้นที่เช่าตามสัญญา :

รายละเอียด	ขนาดพื้นที่เช่า (ตารางเมตร)
พื้นที่ Hypermarket	5,282
พื้นที่ Food Court	570
พื้นที่ Back offices	351
พื้นที่ Maintenance	304
พื้นที่โกดัง (Warehouse)	1,073



ค่าเช่าตามสัญญา

: - ค่าเช่าพื้นที่ Hypermarket, Back Offices, Maintenance, Warehouse และ Food Court

ปีที่	ค่าเช่าพื้นที่ Hypermarket, Back offices, Maintenance และ Warehouse (บาท/เดือน)	ค่าเช่าพื้นที่ Food Court (บาท/เดือน)	รวมค่าเช่าทั้งหมด (บาท/เดือน)
1	483,423	41,432	524,855
2	483,423	41,432	524,855
3	483,423	41,432	524,855
4	531,765	45,576	577,341
5	531,765	45,576	577,341
6	531,765	45,576	577,341
7	584,942	50,133	635,075
8	584,942	50,133	635,075
9	584,942	50,133	635,075
10	643,436	55,146	698,582
11	643,436	55,146	698,582
12	643,436	55,146	698,582
13	707,780	60,661	768,441
14	707,780	60,661	768,441
15	707,780	60,661	768,441
16	778,558	66,727	845,285
17	778,558	66,727	845,285
18	778,558	66,727	845,285
19	856,413	73,400	929,813
20	856,413	73,400	929,813
21	856,413	73,400	929,813
22	942,055	80,740	1,022,795
23	942,055	80,740	1,022,795
24	942,055	80,740	1,022,795
25	1,036,260	88,814	1,125,074
26	1,036,260	88,814	1,125,074
27	1,036,260	88,814	1,125,074
28	1,139,886	97,695	1,237,581
29	1,139,886	97,695	1,237,581
30	1,139,886	97,695	1,237,581

ค่าเช่าตามสัญญา (ต่อ) : - ค่าบริการพื้นที่ Hypermarket, Back offices, Maintenance, Warehouse และ Food Court โดยมีการปรับค่าบริการประมาณ 10% ทุกๆ 3 ปี การปรับเพิ่มครั้งแรก ในปีที่ 4 ของสัญญาเช่า (และปรับเพิ่มทุกๆ 3 ปี ตลอดระยะเวลาสัญญาเช่า)

ปีที่	ค่าบริการพื้นที่ Hypermarket, Back offices, Maintenance และ Warehouse (บาท/เดือน)	ค่าบริการพื้นที่ Food Court (บาท/เดือน)	รวมค่าบริการทั้งหมด (บาท/เดือน)
1	725,135	62,148	787,283
2	725,135	62,148	787,283
3	725,135	62,148	787,283
4	797,648	68,363	866,011
5	797,648	68,363	866,011
6	797,648	68,363	866,011
7	877,413	75,200	952,613
8	877,413	75,200	952,613
9	877,413	75,200	952,613
10	965,154	82,720	1,047,874

#### รายละเอียดข้อตกลงแก้ไขเพิ่มเติม (ต่ออายุครั้งแรก)

โครงการ โลตัส ไฮเปอร์มาร์เก็ต สาขาปราณบุรี ได้มีการแก้ไขสัญญาเช่าพื้นที่อาคาร (บางส่วน) ระหว่างกองทุนรวมอสังหาริมทรัพย์และสิทธิการเช่าโลตัสส์ รีเทล โกรท (ผู้ให้เช่า) และบริษัท เอก-ชัย ดีสทริบิวชั่นซิสเต็ม จำกัด (ผู้เช่า) ณ วันที่ 11 มีนาคม 2565 โดยที่ผู้ให้เช่าและผู้เช่าได้เข้าทำสัญญาเช่าดำเนินการเพื่อการเช่าทรัพย์สินที่เช่า สาขาปราณบุรี โดยผู้ให้เช่าเป็นเจ้าของกรรมสิทธิ์และให้เช่าแก่ผู้เช่า นับตั้งแต่วันที่ 13 มีนาคม 2555 ระหว่างผู้ให้เช่าและผู้เช่า โดยมีรายละเอียดการแก้ไขที่สำคัญดังนี้

- (ก) คู่สัญญาตกลงที่จะต่อระยะเวลาการเช่าภายใต้สัญญาเช่าดำเนินการไปอีกเป็นระยะเวลา 10 ปี นับจากวันที่ 14 มีนาคม 2565 ถึงวันที่ 13 มีนาคม 2575 (ระยะเวลาต่ออายุครั้งแรก)
- (ข) คู่สัญญาตกลงให้รายละเอียดเกี่ยวกับค่าเช่าของระยะเวลาการต่ออายุครั้งแรกเป็นไปตามเอกสารแนบท้ายหมายเลข 1 ซึ่งมีรายละเอียด ดังนี้

ค่าเช่าตามสัญญาของระยะ : - ค่าเช่าพื้นที่ Hypermarket, Back Offices, Maintenance, Warehouse  
 เวลาการต่ออายุครั้งแรก และ Food Court

ปีที่	ค่าเช่าพื้นที่ Hypermarket, Back offices, Maintenance และ Warehouse (บาท/เดือน)	ค่าเช่าพื้นที่ Food Court (บาท/เดือน)	รวมค่าเช่าทั้งหมด (บาท/เดือน)
1	643,436	55,146	698,582
2	643,436	55,146	698,582
3	707,780	60,661	768,441
4	707,780	60,661	768,441
5	707,780	60,661	768,441
6	778,558	66,727	845,285
7	778,558	66,727	845,285
8	778,558	66,727	845,285
9	856,413	73,400	929,813
10	856,413	73,400	929,813

ค่าบริการตามสัญญาของ : - ค่าบริการพื้นที่ Hypermarket, Back offices, Maintenance, Warehouse  
 ระยะเวลาการต่ออายุครั้งแรก และ Food Court

ปีที่	ค่าบริการพื้นที่ Hypermarket, Back offices, Maintenance และ Warehouse (บาท/เดือน)	ค่าบริการพื้นที่ Food Court (บาท/เดือน)	รวมค่าบริการทั้งหมด (บาท/เดือน)
1	965,154	82,720	1,047,874
2	965,154	82,720	1,047,874
3	1,061,669	90,992	1,152,661
4	1,061,669	90,992	1,152,661
5	1,061,669	90,992	1,152,661
6	1,167,836	100,091	1,267,927
7	1,167,836	100,091	1,267,927
8	1,167,836	100,091	1,267,927
9	1,284,620	110,100	1,394,720
10	1,284,620	110,100	1,394,720

**หมายเหตุ :**

ปัจจุบันกองทุนรวมอสังหาริมทรัพย์และสิทธิการเช่าเทสโก้ โลตัส รีเทล โกรท ได้จดทะเบียนเปลี่ยนชื่อเป็นกองทุนรวมอสังหาริมทรัพย์และสิทธิการเช่าโลตัสส์ รีเทล โกรท มีผลเมื่อวันที่ 29 มีนาคม 2564 (ดูหนังสือสัญญาเปลี่ยนแปลงชื่อในเอกสารประกอบ)

### 3.3 ราคาประเมินทุนทรัพย์ที่ดินของทางราชการ

จากการตรวจสอบบัญชีกำหนดราคาประเมินทุนทรัพย์ที่ดินที่ใช้ในการเก็บภาษี และค่าธรรมเนียมในการจดทะเบียนสิทธิและนิติกรรม รวมทั้งภาษีการขายอสังหาริมทรัพย์จากระบบเผยแพร่ราคาประเมินกรมธนารักษ์ เว็บไซต์ของกรมธนารักษ์ ปรากฏว่าที่ดินที่ประเมินมูลค่า มีราคาประเมินราชการ โดยมีรายละเอียดดังนี้

ลำดับ ที่	โฉนดที่ดิน เลขที่	เนื้อที่ดิน (ตารางวา)	ราคาประเมินทุนทรัพย์ที่ดินของทางราชการ	
			(บาท/ตารางวา)	รวม (บาท)
1	704	1,784.0	2,650	4,727,600
2	3356	105.1	4,250	446,675
3	7311	101.0	6,500	656,500
4	39200	3,294.0	4,050	13,340,700
5	39604	1,331.5	3,500	4,660,250
6	41993	2,543.0	1,300	3,305,900
รวมราคาประเมินทุนทรัพย์ที่ดินของทางราชการ				27,137,625

ราคาประเมินดังกล่าวข้างต้นทางบริษัทฯ ได้รับข้อมูลจากระบบเผยแพร่ราคาประเมิน-กรมธนารักษ์ เว็บไซต์ของกรมธนารักษ์ อย่างไรก็ตามทางบริษัทฯ ขอแนะนำให้ผู้ที่ใช้รายงาน หรือผู้เกี่ยวข้อง ตรวจสอบกับทางสำนักงานที่ดิน เพื่อความถูกต้องในส่วนขอราคาประเมินที่ดินก่อนการทำนิติกรรมใดๆ

### 3.4 การตรวจสอบความถูกต้องของที่ตั้งทรัพย์สิน

จากการตรวจสอบที่ตั้งของทรัพย์สินที่ประเมินมูลค่า ขนาด เนื้อที่ดิน รูปแปลงที่ดิน ทิศทางของที่ดิน และสภาพโดยรวมทางกายภาพ ทางบริษัทฯ มีความเห็นว่าที่ตั้งของที่ดินที่ประเมินมูลค่าดังกล่าวมีความถูกต้อง

## 4. ผังเมือง และกฎหมายที่เกี่ยวข้อง

### 4.1 ผังเมือง

ผังเมืองรวมชุมชนปราณบุรี จังหวัดประจวบคีรีขันธ์ พ.ศ. 2558

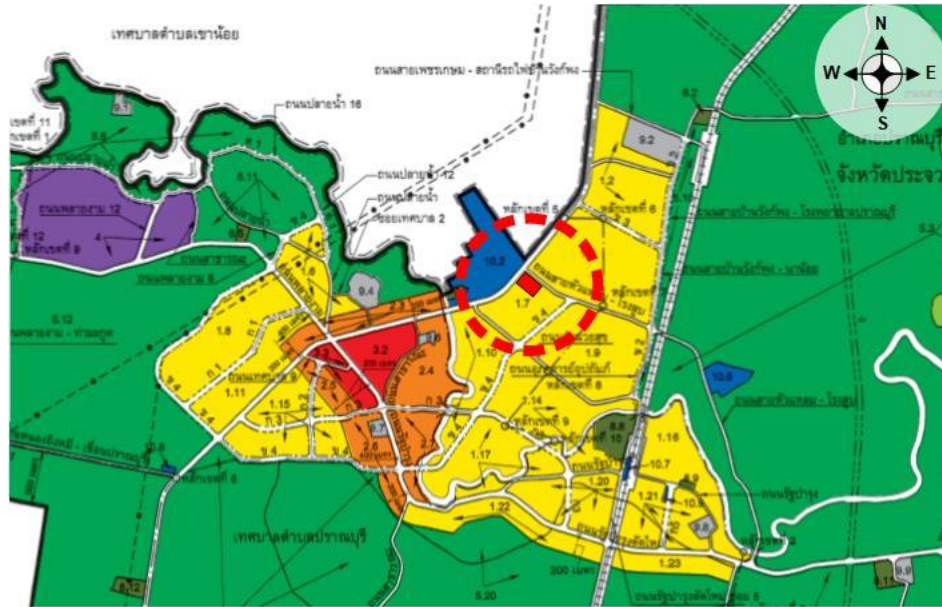

ทรัพย์สินที่ทำการประเมินมูลค่า ตั้งอยู่ในบริเวณพื้นที่ที่กำหนดการใช้ประโยชน์ที่ดินตามกฎหมายกระทรวงให้ใช้บังคับผังเมืองรวมชุมชนปราณบุรี จังหวัดประจวบคีรีขันธ์ พ.ศ. 2558 ซึ่งกำหนดให้เป็นที่ดินประเภทที่อยู่อาศัยหนาแน่นน้อย (พื้นที่สีเหลือง - บริเวณหมายเลข 1.7)

ที่ดินประเภทที่อยู่อาศัยหนาแน่นน้อย ให้ใช้ประโยชน์ที่ดินเพื่อการอยู่อาศัยสถาบันราชการ การสาธารณูปโภค และสาธารณูปการเป็นส่วนใหญ่ สำหรับการใช้ประโยชน์ที่ดินเพื่อกิจการอื่น ให้ใช้ได้ไม่เกินร้อยละสิบห้าของที่ดินประเภทนี้ในแต่ละบริเวณ

ที่ดินประเภทนี้ ห้ามใช้ประโยชน์ที่ดินเพื่อกิจการตามที่กำหนด ดังต่อไปนี้

1. โรงงานทุกจำพวกตามกฎหมายว่าด้วยโรงงาน เว้นแต่โรงงานตามประเภท ชนิดและจำพวกที่กำหนดให้ดำเนินการได้ตามบัญชีท้ายกฎกระทรวงนี้ที่อยู่ห่างจากแนวชายฝั่งทะเลไม่น้อยกว่า 200 เมตร และโรงงานบำบัดน้ำเสียรวมของชุมชน
2. คลังน้ำมัน สถานที่เก็บรักษาน้ำมัน ลักษณะที่สาม สถานีบริการน้ำมันประเภท ก สถานีบริการน้ำมันประเภท ข สถานีบริการน้ำมันประเภท ค ลักษณะที่สอง สถานีบริการน้ำมันประเภท จ ลักษณะที่สอง และสถานีบริการน้ำมันประเภท ฉ ตามกฎหมายว่าด้วยการควบคุมน้ำมันเชื้อเพลิงเพื่อการจำหน่าย เว้นแต่เป็นสถานีบริการน้ำมันที่อยู่ห่างจากแนวชายฝั่งทะเลไม่น้อยกว่า 200 เมตร

3. คลังก๊าซปิโตรเลียมเหลว สถานที่บรรจุก๊าซปิโตรเลียมเหลวประเภทโรงบรรจุ สถานที่บรรจุก๊าซปิโตรเลียมเหลวประเภทห้องบรรจุ สถานที่เก็บรักษาก๊าซปิโตรเลียมเหลวประเภทโรงเก็บและสถานีบริการก๊าซปิโตรเลียมเหลว ตามกฎหมายว่าด้วยการควบคุมน้ำมันเชื้อเพลิง เว้นแต่สถานีบริการก๊าซปิโตรเลียมเหลวที่อยู่ห่างจากแนวชายฝั่งทะเลไม่น้อยกว่า 200 เมตร
4. เลี้ยงม้า โค กระบือ สุกร แพะ แกะ ห่าน เป็ด ไก่ ภู จระเข้ หรือสัตว์ป่าตามกฎหมายว่าด้วยการสงวนและคุ้มครองสัตว์ป่า เพื่อการค้า
5. สุสานและฌาปนสถานตามกฎหมายว่าด้วยสุสานและฌาปนสถาน
6. จัดสรรที่ดินเพื่อประกอบอุตสาหกรรม
7. การประกอบพาณิชย์กรรมประเภทอาคารสูงหรืออาคารขนาดใหญ่
8. กำจัดมูลฝอย

การใช้ประโยชน์ที่ดินริมทางหลวงแผ่นดินหมายเลข 4 (ถนนเพชรเกษม) ให้มีที่ว่างตามแนวนานริมเขตทางไม่น้อยกว่า 15 เมตร

การใช้ประโยชน์ที่ดินริมฝั่งแม่น้ำปราณบุรี ให้มีที่ว่างตามแนวนานริมฝั่งตามสภาพธรรมชาติของแม่น้ำปราณบุรีไม่น้อยกว่า 6 เมตร เว้นแต่เป็นการก่อสร้างเพื่อการคมนาคมทางน้ำหรือการสาธารณสุข

#### 4.2 กฎหมายควบคุมอาคาร

ทรัพย์สินที่ประเมินมูลค่าตั้งอยู่ในเขตการปกครองของเทศบาลตำบลเขาน้อย การขออนุญาตก่อสร้าง ดัดแปลง รื้อถอนอาคาร จะต้องขออนุญาตจากหน่วยงานที่รับผิดชอบ

#### 4.3 กฎหมายอื่นๆ ที่เกี่ยวข้อง

ณ วันที่ประเมินมูลค่าทรัพย์สิน ไม่มีข้อกำหนด และกฎหมายอื่นๆ ที่ส่งผลกระทบต่อมูลค่าทรัพย์สิน

## 5. การตรวจสอบการเวนคืน และโครงการพัฒนาของรัฐ

### 5.1 การตรวจสอบการเวนคืน

จากการตรวจสอบบริเวณที่ตั้งทรัพย์สินที่ประเมินมูลค่า และตรวจสอบส่วนงานราชการที่เกี่ยวข้องปรากฏว่า ไม่มีแนวเวนคืนบริเวณที่ตั้งทรัพย์สิน ณ วันที่ประเมินมูลค่าทรัพย์สิน

### 5.2 โครงการพัฒนาของรัฐ

จากการตรวจสอบบริเวณที่ตั้งทรัพย์สินที่ประเมินมูลค่า ไม่มีโครงการพัฒนาของรัฐผ่านบริเวณที่ตั้งทรัพย์สิน ณ วันที่ประเมินมูลค่าทรัพย์สิน

## 6. การใช้ประโยชน์สูงสุด และดีที่สุดของทรัพย์สิน

การใช้ประโยชน์สูงสุดและดีที่สุดหมายถึง การใช้ประโยชน์ในที่ดินว่างเปล่าหรือทรัพย์สินที่มีการพัฒนาแล้ว อย่างเหมาะสม และถูกต้องตามกฎหมาย ซึ่งการใช้ประโยชน์จะต้องมีความเป็นไปได้ทางด้านกายภาพ มีความคุ้มค่าที่จะลงทุน และให้ผลตอบแทนที่ดีที่สุดแก่ผู้ลงทุน

ปัจจุบันทรัพย์สินที่ประเมินมูลค่า มีสภาพเป็นห้างสรรพสินค้า โลตัส ไฮเปอร์มาร์เก็ต สาขาปรานบุรี จากการสำรวจ และวิเคราะห์การใช้ประโยชน์ของทรัพย์สิน บริษัทฯ มีความเห็นว่าการใช้ประโยชน์สูงสุด และดีที่สุดของทรัพย์สินที่ประเมินมูลค่าเพื่อการพาณิชย์กรรมเป็นการใช้ประโยชน์สูงสุด และดีที่สุดสำหรับทรัพย์สิน ณ วันที่ประเมินมูลค่าทรัพย์สิน

## 7. ภาพรวมตลาด (Market Overview)

### 7.1 ภาพรวมสถานการณ์ค่าปลีกภายในประเทศไทย

- **ดัชนีความเชื่อมั่นผู้บริโภค (Consumer Confidence Index)**

จากผลการสำรวจดัชนีความเชื่อมั่นผู้บริโภค (Consumer Confidence Index) ล่าสุดในเดือนธันวาคม 2566 ของศูนย์พยากรณ์เศรษฐกิจและธุรกิจ มหาวิทยาลัยหอการค้าไทย พบว่าในเดือนธันวาคมดัชนีความเชื่อมั่นผู้บริโภค ปรับตัวเพิ่มขึ้นจาก 60.9 ในเดือนพฤศจิกายนมาอยู่ที่ระดับ 62.0 เป็นการปรับตัวเพิ่มขึ้นอย่างต่อเนื่องนับตั้งแต่เดือนสิงหาคม 2566 เป็นต้นมา โดยปัจจัยเชิงบวกที่ส่งผลกระทบต่อความเชื่อมั่นของผู้บริโภค ได้แก่ รัฐบาลดำเนินมาตรการกระตุ้นเศรษฐกิจและเยียวยาประชาชน โดยการปรับลดค่าไฟฟ้า ลดราคาน้ำมันดีเซลและเบนซิน ตลอดจนยกเว้นการขึ้นวีซ่านักท่องเที่ยว จึงทำให้นักท่องเที่ยวเข้ามาเที่ยวในประเทศไทยเพิ่มมากขึ้น สืบเนื่องจากการเปิดประเทศทำให้มีการหมุนเวียนของเงินในประเทศมากขึ้น ในส่วนของปัจจัยราคาพืชผลทางการเกษตรในภาพรวมมีการปรับตัวดีขึ้น ส่งผลให้เกษตรกรมีรายได้ที่มากขึ้น และในเรื่องระดับราคาน้ำมันขายปลีกในประเทศก็มีการปรับตัวลดลง โดยราคาน้ำมันขายปลีกแก๊สโซฮอล์ ออกเทน 91 และ 95 ปรับตัวลดลงประมาณ 0.8 บาทต่อลิตร ส่วนราคาน้ำมันดีเซลขายปลีกในประเทศ ยังคงทรงตัวจากเดือนที่ผ่านมา ปัจจัยด้านการส่งออกของประเทศมีการปรับตัวสูงขึ้น และเมื่อสังเกตในส่วนของการส่งออกมีการปรับตัวเพิ่มขึ้นจากเดือนก่อนหน้า ส่งผลให้รายได้เข้าประเทศเพิ่มขึ้น ส่วนปัจจัยลบที่ส่งผลกระทบต่อความเชื่อมั่นผู้บริโภค ได้แก่ ความกังวลต่อสถานการณ์เอลนีโญและภัยแล้ง ที่จะส่งผลกระทบต่อความต้องการน้ำในการประกอบกิจการต่างๆ และจากสถานการณ์ที่ยืดเยื้อทางด้านสงครามระหว่างรัสเซียกับยูเครน อิสราเอลกับขบวนการฮามาส รวมถึงปัญหาที่เกิดขึ้นทางทะเลจีนใต้ที่เริ่มมีความขัดแย้งเพิ่มขึ้น ที่อาจส่งผลในระดับราคาน้ำมันโลกปรับตัวสูงขึ้นซึ่งกระทบต่อต้นทุนการผลิตสินค้า ซึ่งอาจเป็นเหตุให้การกระตุ้นเศรษฐกิจในประเทศชะลอตัวลง และอาจส่งผลกระทบต่อารส่งออกและเศรษฐกิจไทยในอนาคต รวมทั้งค่าเงินบาทแข็งค่าขึ้นจากเดิมที่ผ่านมา

#### ดัชนีความเชื่อมั่นผู้บริโภค (Consumer Confidence Index)

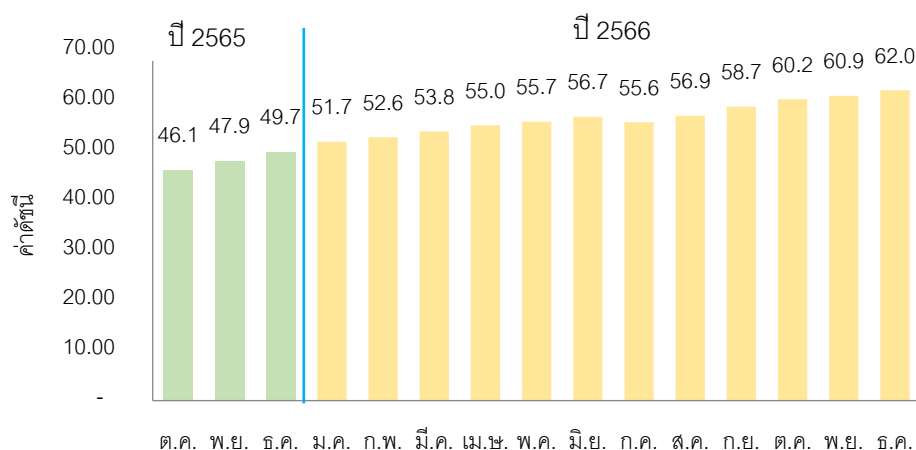

ที่มา : ศูนย์พยากรณ์เศรษฐกิจและธุรกิจ มหาวิทยาลัยหอการค้าไทย



- **ดัชนีการค้าปลีก (Retail Sale Index)**

สำหรับดัชนีการค้าปลีกล่าสุดในเดือนพฤศจิกายน 2566 อยู่ที่ประมาณ 323 พบว่าปรับตัวเพิ่มขึ้นเล็กน้อยจากเดือนตุลาคมซึ่งอยู่ที่ประมาณ 321 อันเนื่องมาจากในช่วงที่ผ่านมาจะมีปัจจัยบวกต่างๆ ที่เกิดขึ้น เช่น มาตรการกระตุ้นเศรษฐกิจจากทางภาครัฐผ่านโครงการต่างๆ ได้แก่ การลดราคาไฟฟ้าและน้ำมัน รวมไปถึงการเพิ่มขึ้นของจำนวนนักท่องเที่ยวในประเทศไทย ซึ่งส่งผลให้เกิดกิจกรรมทางเศรษฐกิจมากขึ้น แต่ในภาพรวมของภาคการค้าปลีกยังคงมีความผันผวนเนื่องจากประชาชนโดยส่วนใหญ่ยังคงมีความกังวลต่อเศรษฐกิจโดยรวมจากค่าครองชีพในด้านอื่นๆ ซึ่งสูงมากขึ้นในปัจจุบันทำให้การใช้จ่ายชะลอตัวลงจึงเกิดขึ้นเฉพาะสินค้าที่จำเป็นเท่านั้น ปัจจัยต่างๆ เหล่านี้เป็นตัวจุดให้ค่าดัชนีการค้าปลีกในเดือนล่าสุดปรับตัวเพิ่มขึ้นเพียงเล็กน้อย

**ดัชนีการค้าปลีก (Retail Sale Index) รายเดือน**

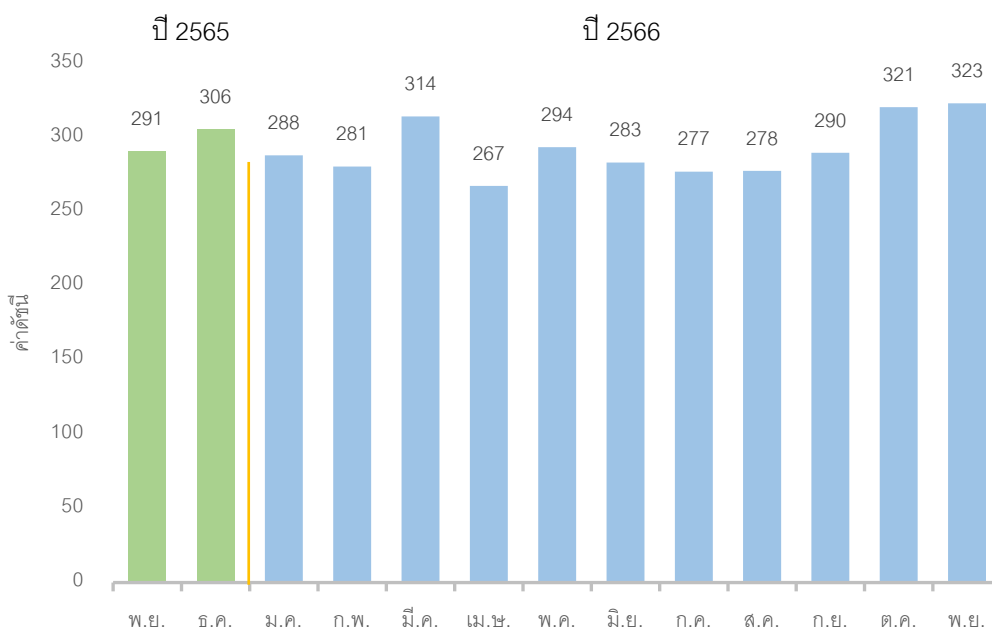

ที่มา: ธนาคารแห่งประเทศไทย

- **ดัชนีการอุปโภคบริโภคภาคเอกชน (Private Consumption Index)**

ด้านการอุปโภคบริโภคภาคเอกชน ล่าสุดในเดือนธันวาคมปี 2566 ปรับตัวลดลงจากเดือนพฤศจิกายนที่ผ่านมา จากเดิมอยู่ที่ 164 มาอยู่ที่ 153 ซึ่งยังคงผันผวนตามสภาพเศรษฐกิจของประเทศและเศรษฐกิจโลก สำหรับปัจจัยที่ส่งผลต่อค่าดัชนีในเดือนล่าสุดเกิดจากการภาวะค่าครองชีพส่วนใหญ่อยู่อีกที่ยังคงสูงขึ้น ส่งผลให้ประชาชนภายในประเทศ มีความกังวลเรื่องการใช้จ่ายมากขึ้น รวมถึงการนำเงินไปลงทุนในตลาดหุ้นก็ยังอยู่ในช่วงภาวะวิตกกังวล ทั้งภายในประเทศและต่างประเทศ สืบเนื่องจากภาวะเศรษฐกิจ หรือการเมืองภายในประเทศ และภาวะสงครามในต่างประเทศ

**ดัชนีการอุปโภคบริโภคภาคเอกชน (Private Consumption Index)**

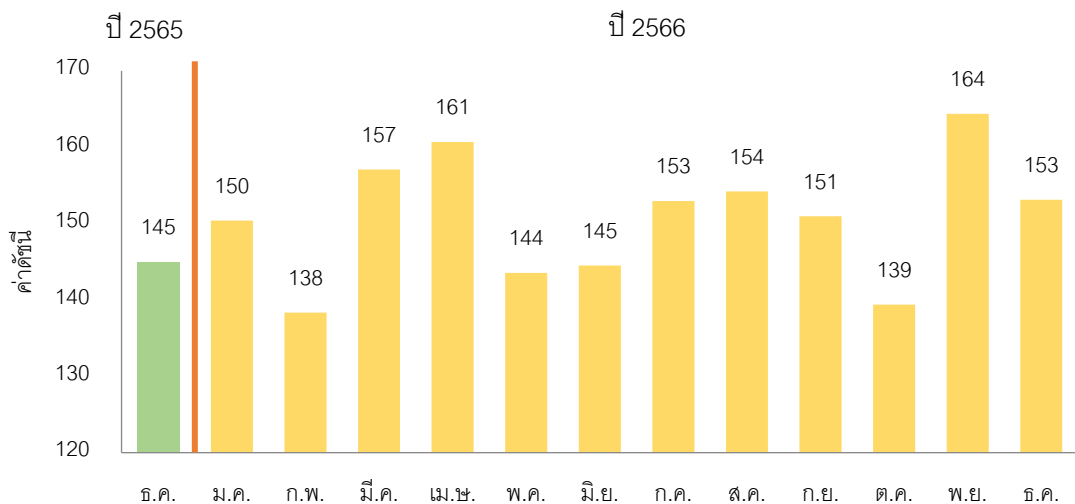

## 7.2 ภาพรวมพื้นที่ค้าปลีกบริเวณกรุงเทพมหานคร

- **อุปทานพื้นที่ค้าปลีก (Supply)**

ภาพรวมพื้นที่ค้าปลีกบริเวณกรุงเทพมหานครและปริมณฑล ณ ไตรมาสที่ 3 ของปี 2566 พบว่าอุปทานพื้นที่ค้าปลีกมีการปรับตัวเพิ่มขึ้น ประมาณ 2.8% จากไตรมาสเดียวกันของปีที่ผ่านมา และปรับเพิ่มขึ้น ประมาณ 0.1% เมื่อเทียบกับไตรมาสที่ผ่านมา โดยโครงการที่มีการเปิดตัว ณ ไตรมาสที่ 3 ประกอบด้วยโครงการแจสกรีนวิลเลจ บางบัวทอง ขนาดพื้นที่ประมาณ 7,500 ตารางเมตร และโครงการลิตเติ้ล วอล์ค กรุงเทพมหานคร ขนาดพื้นที่ประมาณ 5,000 ตารางเมตร ทำให้อุปทานพื้นที่เช่ารวมในไตรมาสที่ 3 เพิ่มขึ้นมาประมาณ 12,500 ตารางเมตร ส่งผลให้อุปทานพื้นที่โดยรวมในไตรมาสที่ 3 มาอยู่ที่ 8.22 ล้านตารางเมตร คาดว่าในอนาคตอีกประมาณ 1-2 ปี จะมีอุปทานพื้นที่เช่าเพิ่มขึ้นอย่างต่อเนื่องอีกประมาณ 1,532,000 ตารางเมตร จากการเปิดตัวโครงการใหม่ของผู้ประกอบการทั้งรายกลางและรายใหญ่ซึ่งบางโครงการอยู่ระหว่างการก่อสร้างและบางโครงการที่อยู่ระหว่างการวางแผนเตรียมการก่อสร้าง สำหรับโครงการที่อยู่ระหว่างการก่อสร้าง ประกอบไปด้วย โครงการวัน แบงค็อก พื้นที่ประมาณ 190,000 ตารางเมตร โครงการดุสิต และเซ็นทรัล พาร์ค พื้นที่ประมาณ 87,000 ตารางเมตร เป็นต้น ส่วนที่อยู่ในระหว่างการวางแผนเตรียมการก่อสร้าง ประกอบไปด้วย โครงการเอเชียทีค เฟส 1 พื้นที่รวมประมาณ 100,000 ตารางเมตร โครงการเอเชียทีค เฟส 2 พื้นที่ประมาณ 30,000 ตารางเมตร โครงการเซ็นทรัลเอ็มบาสซี เฟส 2 พื้นที่ประมาณ 70,000 ตารางเมตร เป็นต้น

## อุปทานพื้นที่ค้าปลีก บริเวณกรุงเทพมหานคร และปริมณฑล

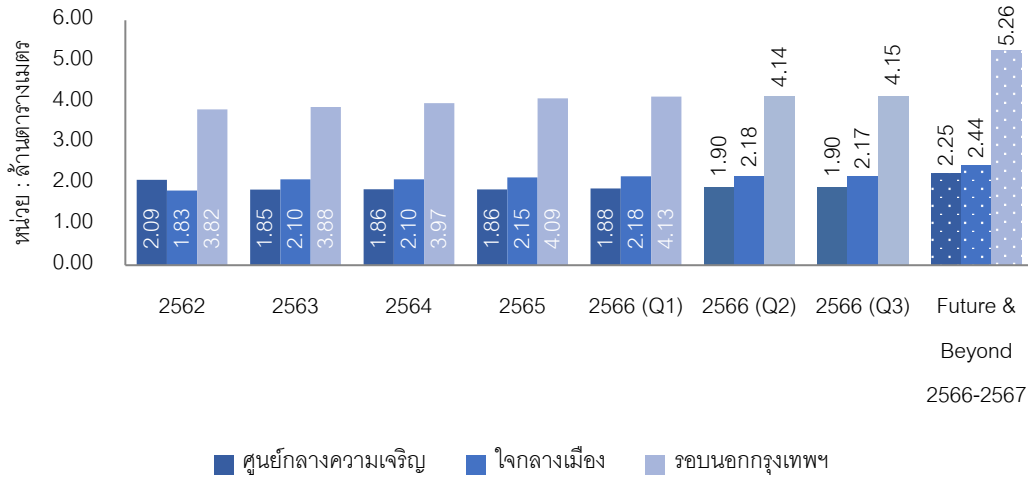

หากพิจารณาอุปทานพื้นที่ค้าปลีกแยกตามประเภทพบว่าศูนย์การค้าแบบปิด (Enclosed Mall) เช่น ศูนย์การค้าสยามพารากอน ศูนย์การค้าเมกาบางนา และศูนย์การค้าเซ็นทรัลเอมบาซซี เป็นต้น มีสัดส่วนพื้นที่เช่าสูงสุดคิดเป็น 60% ของพื้นที่ค้าปลีกทุกประเภท รองลงมาได้แก่ พื้นที่ค้าปลีกประเภทซูเปอร์สโตร์ เช่น บิ๊กซี ซูเปอร์เซ็นเตอร์ โลตัส และแม็คโคร เป็นต้น และศูนย์การค้าชุมชน (Community Mall) ซึ่งมีสัดส่วนอุปทานพื้นที่เท่ากับที่ 15% ศูนย์การค้าในโครงการมิกซ์ยูส (On-Site Retail Space) มีสัดส่วนพื้นที่ค้าปลีกที่ประมาณ 7% ส่วนพื้นที่เช่าประเภทดีพาร์ทเมนท์สโตร์ เช่น ห้างเซ็นทรัลลาดพร้าว ห้างเซ็นทรัลชิดลม มีสัดส่วนพื้นที่เช่าอยู่ที่ประมาณ 3% เป็นต้น

## อุปทานพื้นที่ค้าปลีก แยกตามประเภทพื้นที่ค้าปลีก ณ ไตรมาส 3 ปี 2566

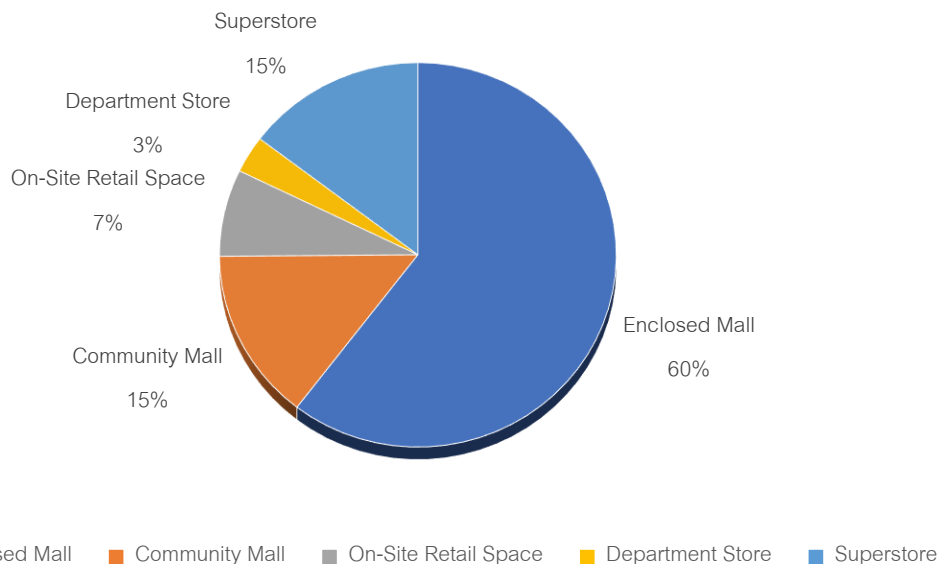

หากพิจารณาอุปทานพื้นที่ค้าปลีกโดยแยกออกตามทำเลที่ตั้งพบว่า โดยส่วนใหญ่จะตั้งอยู่ในบริเวณรอบนอกกรุงเทพฯ (Suburbs) เป็นส่วนใหญ่ รองลงมาได้แก่บริเวณใจกลางเมือง (Midtown) และบริเวณศูนย์กลางความเจริญ (Downtown) ตามลำดับ

## อุปทานพื้นที่ค้าปลีก แยกตามทำเลที่ตั้ง ณ ไตรมาส 3 ปี 2566

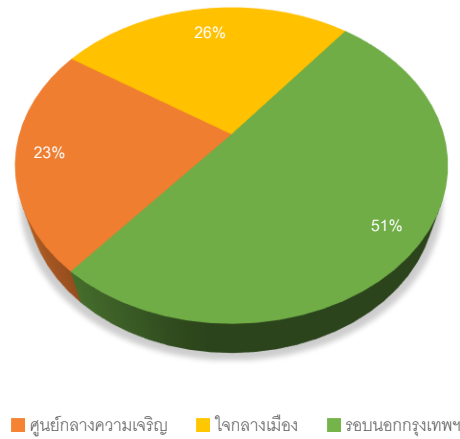

- อุปสงค์พื้นที่ค้าปลีก (Demand) และอัตราการเช่าพื้นที่ (Occupancy Rate)

อุปสงค์ (Demand) พื้นที่ค้าปลีกบริเวณกรุงเทพมหานคร และปริมณฑล มีการเช่าพื้นที่เพิ่มขึ้น ประมาณ 4,100 ตารางเมตร คิดเป็น 0.1% เมื่อเทียบกับไตรมาสที่ 2 ที่ผ่านมา และปรับตัวเพิ่มขึ้นประมาณ 2.8% เมื่อเทียบกับไตรมาสเดียวกันของปีที่ผ่านมา ส่งผลให้อุปสงค์การเช่าพื้นที่ค้าปลีกบริเวณกรุงเทพมหานคร และปริมณฑล ณ ไตรมาสที่ 3 ปี 2566 มีการเช่าพื้นที่อยู่ประมาณ 7.83 ล้านตารางเมตร ในส่วนของอัตรา การเช่าพื้นที่ (Occupancy Rate) ณ ไตรมาสที่ 3 ปี 2566 ของพื้นที่ค้าปลีกโดยรวมพบว่าอยู่ที่ประมาณ 95.2% ปรับตัวลดลง ประมาณ 0.2% จากไตรมาสที่ผ่านมา และไม่มีการปรับตัวเมื่อเทียบกับไตรมาส เดียวกันของปีที่ผ่านมา

### พื้นที่เช่าค้าปลีก และอัตราการเช่าพื้นที่ บริเวณกรุงเทพมหานคร ปริมณฑล ณ ไตรมาส 3 ปี 2566

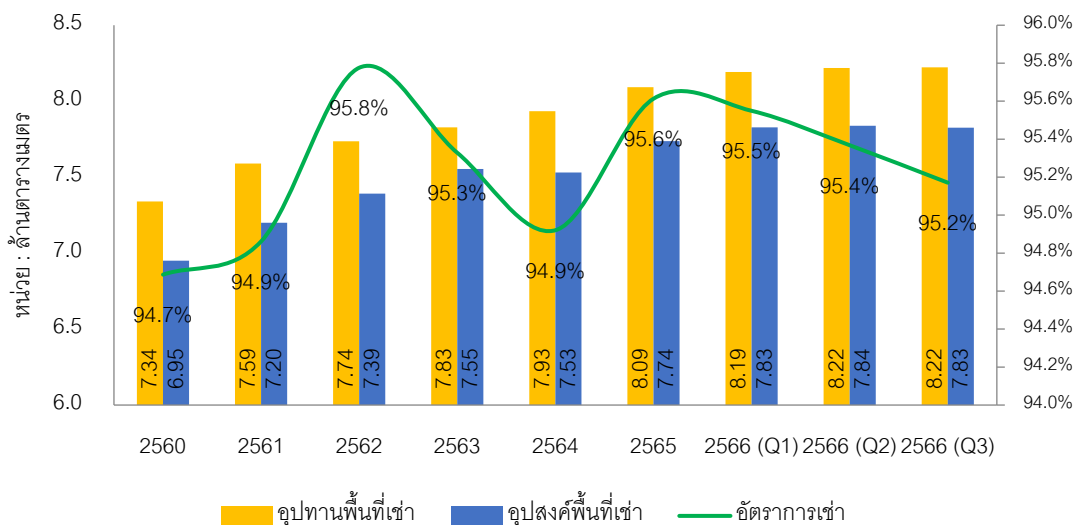

หากพิจารณาอัตราการใช้พื้นที่แยกตามประเภทพบว่าพื้นที่ค้าปลีกซูเปอร์สโตร์ มีอัตราการใช้พื้นที่สูงสุด ประมาณ 98.2% รองลงมาเป็นพื้นที่ศูนย์การค้าแบบปิด (Enclosed Mall) ประมาณ 95.9% ศูนย์การค้าใน โครงการมิกซ์ยูส (Mixed-use หรือ On-Site Retail Space) ประมาณ 93.7% ค้าปลีกประเภทศูนย์การค้า ชุมชน (Community Mall) ประมาณ 92.1% และตามด้วยประเภทดีพาร์ตเมนต์สโตร์ ประมาณ 84.3% ตามลำดับ

### อัตราการใช้พื้นที่ (Occupancy Rate) บริเวณกรุงเทพมหานคร และปริมณฑล ณ ไตรมาส 3 ปี 2566 แยกตามประเภทพื้นที่ค้าปลีก

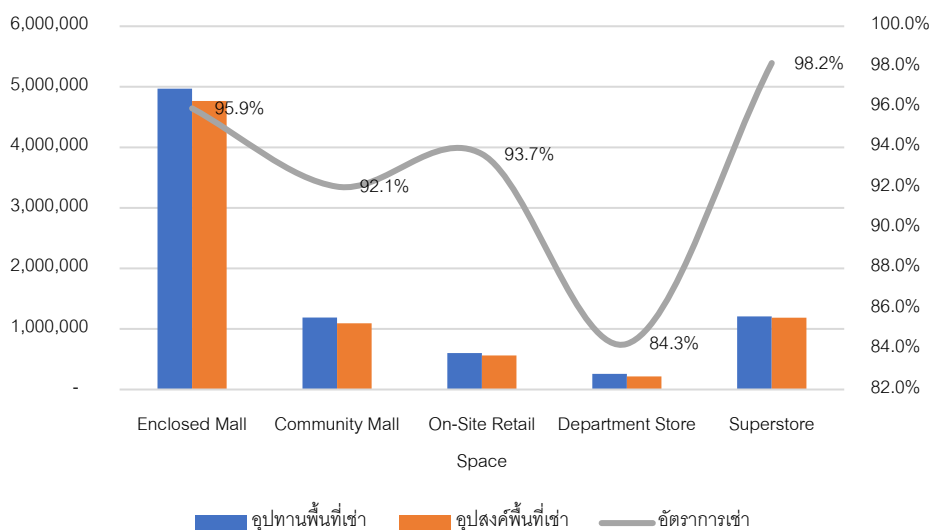

### อัตราการใช้พื้นที่ (Occupancy Rate) บริเวณกรุงเทพมหานคร ปริมณฑล ณ ไตรมาส 3 ปี 2566 แยกตามประเภทพื้นที่ค้าปลีก และทำเลที่ตั้ง

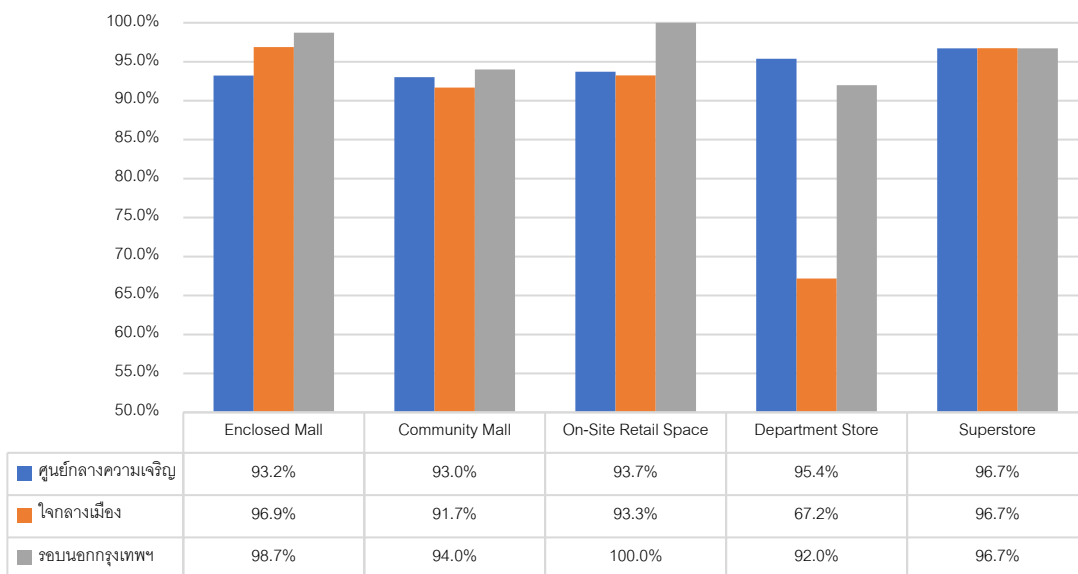

- ค่าเช่า (Rental)

ในส่วนของภาพรวมค่าเช่าพื้นที่ค้าปลีกในปัจจุบัน ณ ไตรมาสที่ 3 ปี 2566 โดยภาพรวมพบว่ายังไม่สามารถปรับขึ้นได้มากนัก อันเนื่องมาจากสภาพเศรษฐกิจภายในประเทศ ยกเว้นพื้นที่ค้าปลีกบริเวณศูนย์กลางความเจริญกรุงเทพมหานครยังคงปรับเพิ่มขึ้นได้บ้างในบางศูนย์การค้า โดยเฉพาะศูนย์การค้าที่ได้รับความนิยมสูงบริเวณใจกลางเมือง อันเนื่องมาจากการขาดแคลนที่ดินในการพัฒนา จากผลการสำรวจค่าเช่าพื้นที่ค้าปลีกขนาดไม่เกิน 300 ตารางเมตร โดยแบ่งแยกตามประเภทของพื้นที่ค้าปลีก และแบ่งแยกตามทำเลที่ตั้ง มีรายละเอียดดังนี้

ทำเล	ประเภทพื้นที่เช่า	ค่าเช่า (บาท / ตารางเมตร / เดือน)	
		ชั้น G	ชั้นอื่นๆ
ศูนย์กลางความเจริญ	ศูนย์การค้าแบบปิด	3,500 – 5,500	3,300 – 4,500
	ศูนย์การค้าชุมชน	1,800 – 2,200	1,000 – 1,400
	ซูเปอร์สโตร์	1,500 – 2,000	800 – 1,500
ใจกลางเมือง	ศูนย์การค้าแบบปิด	2,000 – 4,800	1,000 – 2,500
	ศูนย์การค้าชุมชน	1,200 – 3,000	1,200 – 1,800
	ซูเปอร์สโตร์	1,000 – 1,500	800 – 1,200
รอบนอกกรุงเทพฯ	ศูนย์การค้าแบบปิด	1,200 – 3,000	800 – 1,700
	ศูนย์การค้าชุมชน	1,000 – 1,200	800 – 1,200
	ซูเปอร์สโตร์	1,000 – 1,200	600 – 1,000

หมายเหตุ : ราคาเช่าเป็นราคาเช่ารวมค่าบริการ โดยยังไม่รวมภาษีที่ดินและสิ่งปลูกสร้าง (Land and Building Tax)

ที่มา: ศูนย์วิจัย CBRE วิเคราะห์โดยบริษัท 15 ที่ปรึกษาธุรกิจ จำกัด

- จำนวนสาขาพื้นที่ค้าปลีกประเภทไฮเปอร์ มาร์เก็ต และซูเปอร์มาร์เก็ต

### ไฮเปอร์มาร์เก็ต

อุตสาหกรรมพื้นที่ค้าปลีกประเภทไฮเปอร์ มาร์เก็ต ภายในประเทศไทย มีจำนวนสาขาทั้งหมดทั้งสิ้น 536 สาขา ประกอบไปด้วย ผู้ประกอบการหลัก อยู่ 4 ราย ได้แก่ กลุ่มบิ๊กซี โดยบริษัท บิ๊กซี ซูเปอร์เซ็นเตอร์ จำกัด (มหาชน) จำนวน 154 สาขา กลุ่มโลตัส โดยบริษัท เอก-ชัย ดิสทริบิวชั่น เซ็นเตอร์ จำกัด จำนวน 225 สาขา กลุ่มแม็คโคร โดยบริษัท สยามแม็คโคร จำกัด จำนวน 152 สาขา และท็อป พลาซ่า โดยบริษัท เซ็นทรัล ฟู้ด รีเทล จำกัด จำนวน 5 สาขา จากข้อมูลปี 2556 ถึงปี 2565 พบว่าจำนวนสาขามีการเพิ่มขึ้นอย่างต่อเนื่อง โดยการเพิ่มขึ้นของพื้นที่ไฮเปอร์มาร์เก็ตนั้น กลุ่มแม็คโคร มีการขยายสาขาสูงสุดที่ 77 สาขา รองลงมาได้แก่ กลุ่มโลตัส เพิ่มขึ้น 65 สาขา กลุ่มบิ๊กซี เพิ่มขึ้น 52 สาขา และท็อป พลาซ่า เพิ่มขึ้น 5 สาขา

จำนวนสาขาพื้นที่ค้าปลีก ประเภทไฮเปอร์มาร์เก็ต ปี 2556 – 2565

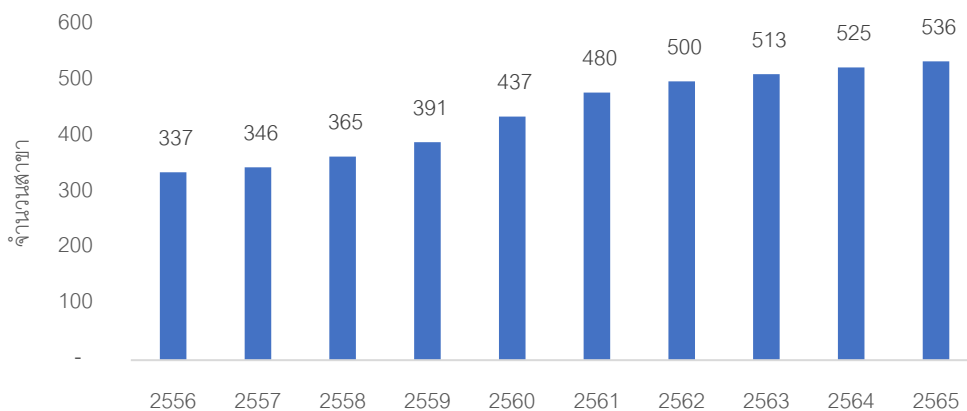

สาขาพื้นที่ค้าปลีก ประเภทไฮเปอร์มาร์เก็ต แยกตามผู้ประกอบการ ณ ปี 2565

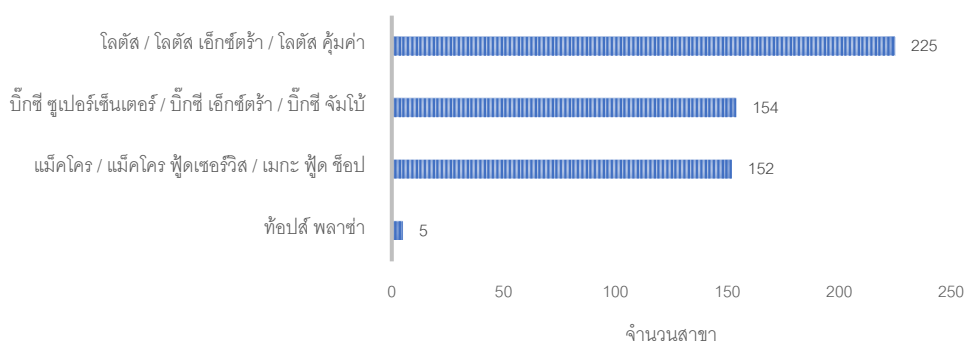

## ซูเปอร์มาร์เก็ต

ในส่วนของพื้นที่ค้าปลีกประเภทซูเปอร์มาร์เก็ต ณ ปี 2565 พบว่ามีจำนวนสาขารวมทั้งสิ้น 665 สาขา จากข้อมูลย้อนหลัง 10 ปี นับตั้งแต่ปี 2556 ถึงในปัจจุบัน พบว่าพื้นที่ค้าปลีกประเภทซูเปอร์มาร์เก็ตมีการเติบโตสูงถึง 178% สำหรับผู้ประกอบการที่มีส่วนแบ่งทางการตลาดสูงสุด 3 ลำดับแรก ได้แก่ ท็อปส์ และ แบรินด์ในเครือ ของบริษัท เซ็นทรัล ฟู้ด รีเทล จำกัด ซึ่งมีส่วนแบ่งการตลาดประมาณ 45% รองลงมาได้แก่ โลตัส โกลเฟรช (ตลาด) ของบริษัท เอก-ชัย ดิสทริบิวชั่น เซ็นเตอร์ จำกัด มีส่วนแบ่งการตลาดประมาณ 30% และบิ๊กซี มาร์เก็ต โดยบริษัท บิ๊กซี ซูเปอร์เซ็นเตอร์ จำกัด (มหาชน) มีส่วนแบ่งการตลาดประมาณ 9%

จำนวนสาขาพื้นที่ค้าปลีก ประเภทซูเปอร์มาร์เก็ต ปี 2556 – 2565

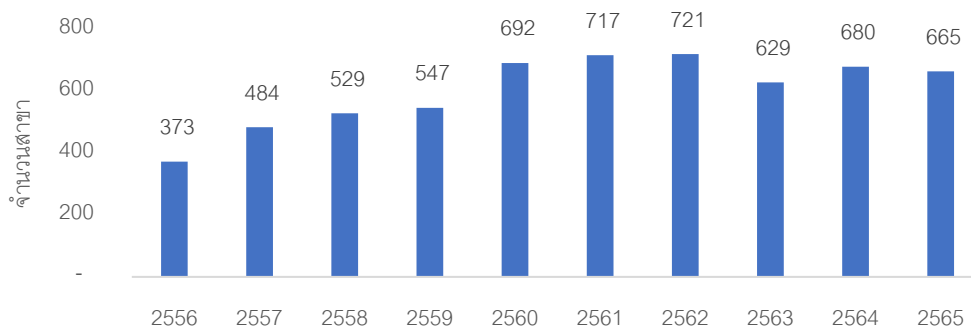

สาขาพื้นที่ค้าปลีก ประเภทซูเปอร์มาร์เก็ต แยกตามผู้ประกอบการ ณ ปี 2565

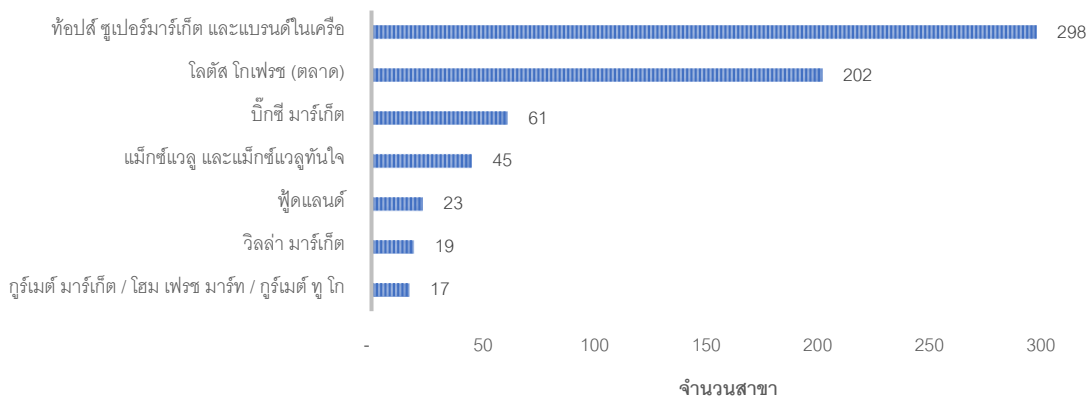



## ร้านสะดวกซื้อ

ในส่วนของพื้นที่ค้าปลีกประเภทร้านสะดวกซื้อ ณ ปี 2565 พบว่ามีจำนวนสาขารวมทั้งสิ้น 18,968 สาขา จากข้อมูลย้อนหลัง 10 ปี นับตั้งแต่ปี 2556 ถึงในปัจจุบัน พบว่าพื้นที่ค้าปลีกประเภทร้านสะดวกซื้อมีการเติบโตแบบก้าวกระโดด โดยมีการเติบโตสูงถึง 211% สำหรับผู้ประกอบการที่มีส่วนแบ่งทางการตลาดสูงสุด 3 ลำดับแรก ได้แก่ เซเว่น อีเลฟเว่น ของบริษัท ซีพี ออลล์ จำกัด (มหาชน) ซึ่งมีส่วนแบ่งการตลาดประมาณ 73% รองลงมาได้แก่ โลตัส โกลเฟรช (ร้านสะดวกซื้อ) ของบริษัท เอก-ชัย ดิสทริบิวชั่น เซ็นเตอร์ จำกัด มีส่วนแบ่งการตลาดประมาณ 11% และมี มินิ บิ๊กซี โดยบริษัท บิ๊กซี ซูเปอร์เซ็นเตอร์ จำกัด (มหาชน) มีส่วนแบ่งการตลาดประมาณ 8%

จำนวนสาขาพื้นที่ค้าปลีก ประเภทร้านสะดวกซื้อ ปี 2556 – 2565

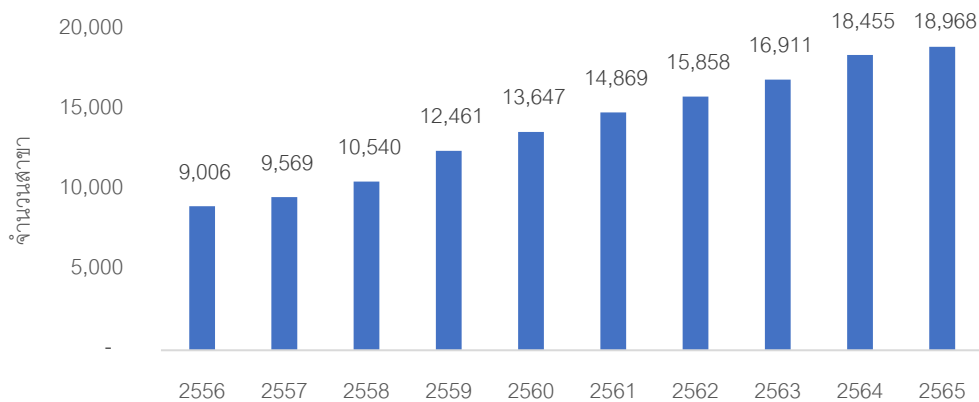

สาขาพื้นที่ค้าปลีก ประเภทร้านสะดวกซื้อ แยกตามผู้ประกอบการ ณ ปี 2565

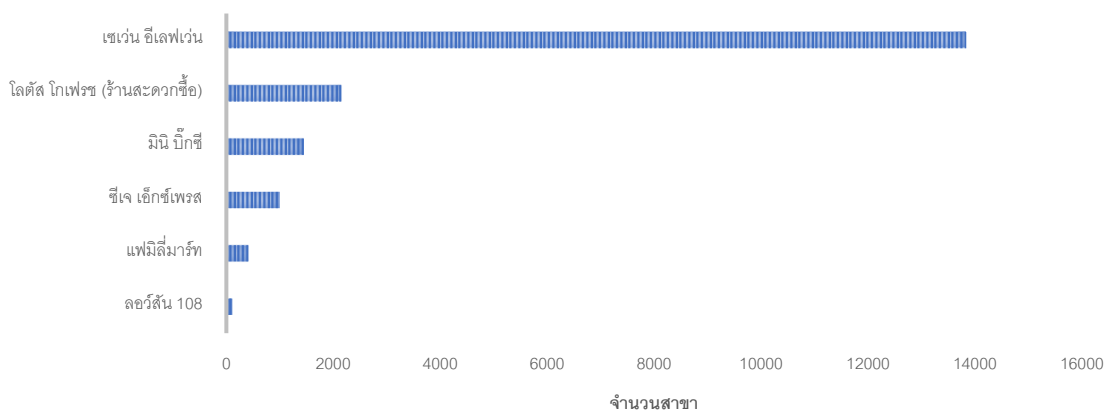

## 8. วิธีการประเมินมูลค่าทรัพย์สิน

บริษัทฯ ได้พิจารณาแนวทางการประเมินมูลค่าทรัพย์สินตามวิธีการที่เป็นที่ยอมรับกันโดยทั่วไป โดยมีรายละเอียดดังนี้

**“วิธีเปรียบเทียบราคาตลาด” (Market Approach)** เป็นการประเมินมูลค่าทรัพย์สินโดยการวิเคราะห์เปรียบเทียบราคาที่มีการตกลงซื้อ-ขายกันในช่วงที่ผ่านมา และ/หรือ ราคาเสนอขายในปัจจุบันของทรัพย์สินที่มีลักษณะและคุณประโยชน์คล้ายคลึงกับทรัพย์สินที่จะประเมินมูลค่าโดยอาจใช้ปัจจัยต่างๆ เช่น ทำเลที่ตั้ง ช่วงเวลาซื้อขาย ประโยชน์ใช้สอย เงื่อนไขการชำระเงินตลอดจนรูปร่างลักษณะของทรัพย์สินนั้น เป็นตัวปรับราคาในการเปรียบเทียบกับทรัพย์สินที่คล้ายคลึงกันด้วย สำหรับเครื่องจักร อุปกรณ์ ก็อาจพิจารณาปัจจัยที่เกี่ยวข้อง เช่น กำลังผลิต คุณสมบัติเฉพาะสำหรับเครื่องจักร ปีที่ผลิต เป็นต้น มาเป็นข้อมูลเปรียบเทียบ

**“วิธีต้นทุน” (Cost Approach)** เป็นการประเมินมูลค่าทรัพย์สินโดยคิดต้นทุนค่าก่อสร้างใหม่ หรือต้นทุนการทดแทนด้วยทรัพย์สินที่มีลักษณะและคุณประโยชน์คล้ายคลึงกัน แล้วหักด้วยค่าเสื่อมราคาสะสมเพื่อสะท้อนให้เห็นความเสื่อมทางกายภาพ ความเสื่อมตามลักษณะการใช้งานและความเสื่อมอันเนื่องจากความล้าสมัย รวมทั้งค่าเสื่อมทางเศรษฐศาสตร์ซึ่งเป็นปัจจัยภายนอก และส่งผลต่อมูลค่าของทรัพย์สินนั้นๆ

**“วิธีพิจารณาจากรายได้” (Income Approach)** เป็นการประเมินมูลค่าทรัพย์สิน โดยพิจารณาความสามารถของทรัพย์สินที่ก่อให้เกิดรายได้ โดยอาจพิจารณาใช้วิธีคำนวณจากอัตราผลตอบแทนการลงทุน (Direct Capitalization) หรือวิธีการคำนวณจากมูลค่าปัจจุบันสุทธิจากประมาณการรายได้กระแสเงินสด (Discounted Cash Flow) ภายใต้หลักเกณฑ์ที่ว่ามูลค่าของทรัพย์สินใดๆ จะมีค่าเท่ากับมูลค่าปัจจุบันสุทธิของกระแสรายได้รวมที่คาดหวังว่าจะได้รับจากทรัพย์สินนั้นในอนาคต

**“วิธีหามูลค่าส่วนที่เหลือ” (Residual Technique)** เป็นวิธีประมาณการสมมติฐานในการพัฒนาที่ดินที่มีความเป็นไปได้ตามข้อกำหนดกฎหมาย ศักยภาพทางกายภาพของทรัพย์สิน และความเหมาะสมทางการเงิน โดยการประมาณการรายได้จากการพัฒนาโครงการ และหักออกด้วยต้นทุนค่าใช้จ่ายในการพัฒนาโครงการทั้งทางตรง และทางอ้อม รวมทั้งค่าหนึ่งถึงอัตราผลตอบแทนของผู้ประกอบการ และดอกเบี้ยจ่าย รายได้หลังหักค่าใช้จ่ายทั้งหมดคือมูลค่าทรัพย์สินตามสภาพปัจจุบัน

การประเมินมูลค่าทรัพย์สินในครั้งนี้ บริษัทฯ ได้พิจารณาวิธีการประเมินมูลค่าดังกล่าวข้างต้น เพื่อคำนวณหามูลค่าของทรัพย์สินที่ประเมินมูลค่า โดยทางบริษัทฯ พิจารณาจากสภาพของทรัพย์สินที่ประเมินมูลค่า ทำเลที่ตั้ง ข้อกำหนดทางกฎหมาย ลักษณะของทรัพย์สิน และศักยภาพในการพัฒนาของทรัพย์สินที่ประเมินมูลค่า

สรุปได้ว่าทางบริษัทฯ ใช้วิธีต้นทุน (Cost Approach) และวิธีพิจารณาจากรายได้ (Income Approach) เป็นเกณฑ์ในการประเมินมูลค่าทรัพย์สิน

## 9. การวิเคราะห์ และประเมินมูลค่าทรัพย์สิน

### 9.1 วิธีต้นทุน (Cost Approach)

การประเมินมูลค่าทรัพย์สินในครั้งนี้อย่างบริษัท พิจารณาใช้วิธีต้นทุน (Cost Approach) โดยใช้วิธีการเปรียบเทียบราคาตลาด (Market Approach) เป็นเกณฑ์ในการคำนวณหามูลค่าที่ดิน และใช้วิธีคิดต้นทุนทดแทนสุทธิ (Depreciated Replacement Cost) ในการคำนวณมูลค่าทดแทนอาคารและสิ่งปลูกสร้างใหม่ และหักด้วยค่าเสื่อม (Depreciated) ดังนั้นมูลค่าคงเหลือหลังหักค่าเสื่อม คือมูลค่าของอาคาร และสิ่งปลูกสร้างตามสภาพปัจจุบัน (DRC) โดยมีรายละเอียดดังต่อไปนี้

#### • การประเมินมูลค่าที่ดิน

การประเมินมูลค่าที่ดินในครั้งนี้อย่างบริษัท ได้สำรวจข้อมูลที่ดิน จำนวน 4 แปลง ในบริเวณใกล้เคียงกับที่ตั้งทรัพย์สิน เพื่อใช้ในการวิเคราะห์มูลค่าที่ดิน (ดูแผนที่แสดงที่ตั้งข้อมูลเปรียบเทียบในเอกสารประกอบ) โดยมีรายละเอียดดังต่อไปนี้

1. ที่ดินว่างเปล่า ติดถนนเพชรเกษม (ทล. 4) บริเวณกิโลเมตรที่ 236 - 237 เนื้อที่ดินประมาณ 12-0-00.0 ไร่ (4,800 ตารางวา) มีราคาเสนอขาย ประมาณ 11,250 บาทต่อตารางวา
2. ที่ดินว่างเปล่า ติดถนนเพชรเกษม (ทล.4) บริเวณกิโลเมตรที่ 238 - 239 เนื้อที่ดินประมาณ 9-2-66.0 ไร่ (3,866 ตารางวา) มีราคาเสนอขายประมาณ 11,300 บาทต่อตารางวา
3. ที่ดินว่างเปล่า ติดถนนเพชรเกษม (ทล.4) บริเวณกิโลเมตรที่ 243 - 244 เนื้อที่ดินประมาณ 14-2-85.0 ไร่ (5,885 ตารางวา) มีราคาเสนอขายประมาณ 17,250 บาทต่อตารางวา
4. ที่ดินว่างเปล่า ติดถนนเพชรเกษม (ทล.4) บริเวณกิโลเมตรที่ 244 - 245 เนื้อที่ดินประมาณ 20-1-92.7 ไร่ (8,192.7 ตารางวา) มีราคาเสนอขาย ประมาณ 16,250 บาทต่อตารางวา

#### ผลสรุปการวิเคราะห์มูลค่าทรัพย์สิน

จากการวิเคราะห์ข้อมูลตลาดเปรียบเทียบ ทางบริษัท ได้พิจารณาเลือกใช้ข้อมูลตลาดเปรียบเทียบในลำดับที่ 1 - 4 (ดูรายละเอียดข้อมูลตลาดเปรียบเทียบในข้อมูลตลาดเปรียบเทียบ) โดยจะนำมาดำเนินการคำนวณและปรับปรุงเปรียบเทียบกับทรัพย์สิน เพื่อคำนวณหามูลค่าตลาดของทรัพย์สิน โดยให้คะแนนลบ (-) เมื่อข้อมูลตลาดเปรียบเทียบดีกว่าทรัพย์สินและให้คะแนนบวก (+) เมื่อข้อมูลตลาดเปรียบเทียบด้อยกว่าทรัพย์สิน ดังนั้นทางบริษัท จึงได้นำเสนอตารางการปรับปรุงเปรียบเทียบทรัพย์สิน (Adjustment Grid) ดังต่อไปนี้

ตารางเปรียบเทียบที่ดินโดยวิธีเปรียบเทียบราคาตลาด

รายการ	ทรัพย์สินที่ประเมิน	ข้อมูลเปรียบเทียบ 1	ข้อมูลเปรียบเทียบ 2	ข้อมูลเปรียบเทียบ 3	ข้อมูลเปรียบเทียบ 4
ทำเลที่ตั้ง	ติดถนนเพชรเกษม (ทล.4) กิโลเมตรที่ 240 - 241	ติดถนนเพชรเกษม (ทล.4) กิโลเมตรที่ 236 - 237	ติดถนนเพชรเกษม (ทล.4) กิโลเมตรที่ 238 - 239	ติดถนนเพชรเกษม (ทล.4) กิโลเมตรที่ 243 - 244	ติดถนนเพชรเกษม (ทล.4) กิโลเมตรที่ 244 - 245
ช่วงเวลา		พฤศจิกายน 2566	พฤศจิกายน 2566	พฤศจิกายน 2566	พฤศจิกายน 2566
ขนาดเนื้อที่ดิน (ไร่-งาน-ตารางวา)	22-3-58.6 ไร่	12-0-00.0 ไร่	9-2-66.0 ไร่	14-2-85.0 ไร่	20-1-92.7 ไร่
ราคา (บาท/ตารางวา)		11,250	11,300	17,250	16,250
<b>การปรับฐานข้อมูล</b>					
<u>ปัจจัยภายนอก</u>					
กรรมสิทธิ์ของทรัพย์สิน		0.0%	0.0%	0.0%	0.0%
		11,250	11,300	17,250	16,250
การชำระเงิน		0.0%	0.0%	0.0%	0.0%
		11,250	11,300	17,250	16,250
เงื่อนไขในการขาย		-15.0%	-15.0%	-15.0%	-15.0%
		9,563	9,605	14,663	13,813
สภาพตลาด		0.0%	0.0%	0.0%	0.0%
		9,563	9,605	14,663	13,813
<u>ปัจจัยภายใน</u>					
ทำเลที่ตั้ง		5.0%	5.0%	-5.0%	5.0%
ขนาดเนื้อที่ดิน		-5.0%	-5.0%	-5.0%	0.0%
รูปร่างที่ดิน		0.0%	0.0%	0.0%	-15.0%
สภาพทางกายภาพ		0.0%	5.0%	0.0%	0.0%
ถนนทางเข้า - ออก		0.0%	0.0%	-5.0%	5.0%
ข้อจำกัดทางกฎหมาย		5.0%	5.0%	0.0%	5.0%
ศักยภาพในการพัฒนา		0.0%	15.0%	0.0%	0.0%
<b>ผลของปัจจัยภายใน</b>		<b>5.0%</b>	<b>25.0%</b>	<b>-15.0%</b>	<b>0.0%</b>
<b>มูลค่าที่ปรับแล้ว (บาท/ตารางวา)</b>		<b>10,041</b>	<b>12,006</b>	<b>12,463</b>	<b>13,813</b>
ผลการปรับฐานข้อมูล		-10.0%	10.0%	-30.0%	-15.0%
การถ่วงน้ำหนักความน่าเชื่อถือ		25.0%	25.0%	25.0%	25.0%
<b>มูลค่าตลาด (บาท/ตารางวา)</b>	<b>12,081</b>	<b>2,510</b>	<b>3,002</b>	<b>3,116</b>	<b>3,453</b>
<b>มูลค่าสุทธิ (บาท/ตารางวา)</b>	<b>12,000</b>				

จากตารางดังกล่าวข้างต้น ทางบริษัทฯ ได้ดำเนินการวิเคราะห์ และคำนวณเปรียบเทียบข้อมูลกับทรัพย์สิน โดยทางบริษัทฯ ได้สรุปมูลค่าทรัพย์สินจากวิธีเปรียบเทียบราคาตลาด (Market Approach) มีรายละเอียดดังนี้

เนื้อที่ดิน 22-3-58.6 ไร่ (9,158.6 ตารางวา)

ราคา 12,000 บาทต่อตารางวา

มีมูลค่า 109,903,200 บาท

หรือประมาณ 110,000,000 บาท

• การประเมินมูลค่าอาคาร และสิ่งปลูกสร้าง

การประเมินมูลค่าอาคาร และสิ่งปลูกสร้างนั้น ทางบริษัทได้ใช้วิธีต้นทุน (Cost Approach) โดยเริ่มจากการคำนวณต้นทุนทดแทนใหม่ (Replacement Cost New) ซึ่งได้จากข้อมูลค่าก่อสร้างตามมาตรฐาน (Standard Cost) ของสมาคมผู้ประเมินค่าทรัพย์สินแห่งประเทศไทย อย่างไรก็ตาม ทางบริษัทฯ ได้สอบถามจากแบบก่อสร้างที่ได้รับจากลูกค้า และข้อมูลปัจจุบันจากผู้รับเหมาก่อสร้างเพื่อประกอบการพิจารณาร่วมกันสำหรับค่าเสื่อมของอาคาร และสิ่งปลูกสร้างนั้น ทางบริษัทฯ ประมาณการค่าเสื่อมทางกายภาพ (Physical Obsolescence) ประมาณ 2% - 3% ต่อปี ซึ่งมูลค่าต้นทุนทดแทนใหม่ที่หักค่าเสื่อมทางกายภาพดังกล่าวถือเป็นมูลค่าต้นทุนทดแทนสุทธิ (DRC - Depreciated Replacement Cost) ส่วนค่าเสื่อมทางการใช้ประโยชน์ (Functional Obsolescence) และค่าเสื่อมทางเศรษฐกิจ (Economic Obsolescence) นั้น บริษัทฯ พิจารณาแล้วไม่พบค่าเสื่อมในส่วนนี้ที่เป็นประเด็นสำคัญ ดังนั้นมูลค่าต้นทุนทดแทนสุทธิ (DRC) ในที่นี้ จึงมีมูลค่าเทียบเท่ากับมูลค่าตลาด (Market Value) ของทรัพย์สินที่ประเมินนี้ จากการวิเคราะห์ข้อมูลตามรายละเอียดข้างต้น บริษัทฯ จึงได้ทำการสรุปมูลค่าของอาคาร และสิ่งปลูกสร้างดังนี้

อาคาร และสิ่งปลูกสร้าง ภายในโครงการโลตัส ไฮเปอร์มาร์เก็ต สาขาปราณบุรี

รายการ	พื้นที่ (ตร.ม.)	มูลค่าต้นทุนทดแทนใหม่ (RCN)		อายุอาคาร (ปี)	ค่าเสื่อม (Dep.)			มูลค่าตลาด (Market Value) (บาท)
		บาท/ตร.ม.	รวม (บาท)		ต่อปี (%)	รวม (%)	รวม (บาท)	
<b>อาคารโลตัส ไฮเปอร์มาร์เก็ต สาขาปราณบุรี</b>								
พื้นที่ใช้สอยภายในอาคาร	12,273	29,000	355,917,000	15	2%	30%	106,775,100	249,141,900
รวมมูลค่าอาคาร			355,917,000	รวมมูลค่าอาคาร				249,141,900
<b>สิ่งปลูกสร้างอื่นๆ</b>								
ลานคอนกรีต	21,000	1,500	31,500,000	15	3%	45%	14,175,000	17,325,000
ป้าย (โลตัส)	1 ชุด		4,200,000	15	3%	45%	1,890,000	2,310,000
รวมมูลค่าสิ่งปลูกสร้างอื่นๆ			35,700,000	รวมมูลค่าสิ่งปลูกสร้างอื่นๆ				19,635,000
รวมมูลค่าต้นทุนทดแทนใหม่ (RCN)			391,617,000	มูลค่าตลาด (Market Value) (บาท)				268,776,900
หรือประมาณ			392,000,000	หรือประมาณ				269,000,000

สรุปมูลค่าทรัพย์สินโดยวิธีต้นทุน (Cost Approach)

รายละเอียด	มูลค่าทรัพย์สิน (บาท)
• ที่ดิน	110,000,000
• อาคาร และสิ่งปลูกสร้าง	269,000,000
<b>รวมมูลค่าทรัพย์สิน</b>	<b>379,000,000</b>

## 9.2 วิธีพิจารณาจากรายได้ (Income Approach)

การประเมินมูลค่า โดยพิจารณาจากรายได้ (Income Approach) เป็นการประเมินมูลค่าทรัพย์สิน โดยพิจารณาความสามารถของทรัพย์สินที่ก่อให้เกิดรายได้ โดยคำนวณมูลค่าปัจจุบันของรายรับกระแสเงินสดสุทธิ (Discounted Cash Flow) ภายใต้หลักเกณฑ์ที่ว่ามูลค่าของทรัพย์สินใดๆ จะมีมูลค่าเท่ากับมูลค่าปัจจุบันสุทธิของกระแสรายได้รวมที่คาดหวังว่าจะได้รับจากทรัพย์สินในอนาคต

### สมมติฐานในการประเมินมูลค่าทรัพย์สิน

- ระยะเวลาในการประมาณการ

บริษัทฯ ได้ทำการประมาณการทางการเงิน (Cash Flow Projection) สำหรับการดำเนินงานของโครงการ โดยมีระยะเวลาประมาณการรวม 10 ปี

- สมมติฐานประมาณการทางการเงิน

สมมติฐานและประมาณการทางการเงินในครั้งนี้ ทางบริษัทฯ ได้ศึกษาข้อมูลย้อนหลังในอดีตที่ผ่านมาของทรัพย์สินที่ได้รับจากกองทุนรวมอสังหาริมทรัพย์และสิทธิการเช่าโลตัสส์ รีเทล โกรท รวมทั้งใช้ข้อมูลจากตลาดของพื้นที่ค้าปลีก เพื่อนำมาประกอบการวิเคราะห์ในการประมาณการทางการเงิน

- ประมาณการรายรับของทรัพย์สิน

รายรับของโครงการ โลตัส ไฮเปอร์มาร์เก็ต สาขาปาดมูนี ที่ทำการประเมินมูลค่าในครั้งนี้คาดว่าจะได้รับจากรายได้ค่าเช่าพื้นที่ค้าปลีก ประกอบด้วย รายได้จากผู้เช่าหลัก (Anchor Tenant) รายได้จากค่าเช่าศูนย์อาหาร (Food Court) รายได้จากผู้เช่ารายย่อย (Tenant) และรายได้อื่นๆ โดยมีสมมติฐานดังต่อไปนี้

1. รายได้จากพื้นที่เช่าหลัก (Anchor Tenant and Tenant Income)

ภาพรวมของข้อมูลค่าเช่าพื้นที่สำหรับธุรกิจค้าปลีกโดยทั่วไป

ประเภทพื้นที่ค้าปลีก	ค่าเช่า (บาท/ตารางเมตร/เดือน)
ค่าเช่าพื้นที่ค้าปลีกร้านค้า (Inline Retail)	600-2,000
ผู้เช่าหลัก (Anchor Tenant)	300 - 500
ตู้ขายของ (Kiosk)	6,000-24,000 บาทต่อตู้
ตู้ ATM	10,000-23,000 บาทต่อตู้

จากข้อมูลภาพรวมของค่าเช่าพื้นที่ค้าปลีกประเภทต่างๆ ดังที่กล่าวมาแล้วข้างต้น ค่าเช่าพื้นที่อาจมีความแตกต่างกันในหลายปัจจัยเช่น ทำเลที่ตั้ง ชื่อเสียงโครงการ ขนาดพื้นที่ และจำนวนผู้ใช้บริการในแต่ละศูนย์การค้า ซึ่งอาจมีความแตกต่างของค่าเช่าในแต่ละพื้นที่ ดังนั้น ทางบริษัทฯ จึงพิจารณาใช้ข้อมูลจากทางกองทุนรวมอสังหาริมทรัพย์และสิทธิการเช่าโลตัสส์ รีเทล โกรท เกี่ยวกับรายได้จากการเช่าพื้นที่ภายในโครงการเป็นเกณฑ์ในการประเมินมูลค่าทรัพย์สิน เนื่องจากเป็นรายได้จากค่าเช่าที่เกิดขึ้นจริงและค่าเช่าดังกล่าวเป็นค่าเช่าที่อยู่ในเกณฑ์ค่าเช่าตลาด ดังนั้น ทางบริษัทฯ จึงพิจารณาค่าเช่าพื้นที่ค้าปลีก โดยมีรายละเอียดดังนี้

1.1 รายได้จากพื้นที่ร้านค้าแบบถาวร (Permanent Tenant)

รายละเอียด	พื้นที่ให้เช่า (ตารางเมตร)	ค่าเช่าปีที่ 1 (บาท/ตารางเมตร/เดือน)	การปรับขึ้นค่าเช่า
- แบบกำหนดอัตราเช่า (Fixed)	2,076.87	1,300	10.0% ในปีที่ 1 8.0% ในปีที่ 2 2.5% ในปีที่ 3 และตลอดอายุการประมาณการ
- แบบผันแปรตามรายได้ (Variable)	1,085.49	915	10.0% ในปีที่ 1 8.0% ในปีที่ 2 2.5% ในปีที่ 3 และตลอดอายุการประมาณการ

1.2 รายได้จากพื้นที่ผู้เช่าหลัก (Anchor Tenant)

- ส่วนไฮเปอร์มาร์เก็ต (Hypermarket)

อ้างอิงตามสัญญาแบ่งเช่าพื้นที่อาคาร วันที่ 13 มีนาคม 2555 โดยเริ่มต้น ณ วันที่ประเมินมูลค่า

ปีตามสัญญาเช่า	รวมค่าเช่าและค่าบริการ (บาท/เดือน)	ปีที่ประมาณการ	ค่าเช่าพื้นที่รายเดือน				ค่าเช่า (บาท/ปี)
			จำนวนเดือน	บาท/เดือน	จำนวนเดือน	บาท/เดือน	
ปีที่ 1 - 10	สิ้นสุดสัญญาเช่าตามสัญญาแบ่งเช่าพื้นที่อาคาร (บางส่วน) ณ วันที่ 13 มีนาคม 2555						
ปีที่ 11	1,608,590						
ปีที่ 12	1,608,590	ปีที่ 1 (25 พ.ย. 66 – 24 พ.ย. 67)	3	1,608,590	9	1,769,449	20,750,815
ปีที่ 13	1,769,449	ปีที่ 2 (25 พ.ย. 67 – 24 พ.ย. 68)	3	1,769,449	9	1,769,449	21,233,393
ปีที่ 14	1,769,449	ปีที่ 3 (25 พ.ย. 68 – 24 พ.ย. 69)	3	1,769,449	9	1,769,449	21,233,393
ปีที่ 15	1,769,449	ปีที่ 4 (25 พ.ย. 69 – 24 พ.ย. 70)	3	1,769,449	9	1,946,394	22,825,897
ปีที่ 16	1,946,394	ปีที่ 5 (25 พ.ย. 70 – 24 พ.ย. 71)	3	1,946,394	9	1,946,394	23,356,732
ปีที่ 17	1,946,394	ปีที่ 6 (25 พ.ย. 71 – 24 พ.ย. 72)	3	1,946,394	9	1,946,394	23,356,732
ปีที่ 18	1,946,394	ปีที่ 7 (25 พ.ย. 72 – 24 พ.ย. 73)	3	1,946,394	9	2,141,033	25,108,480
ปีที่ 19	2,141,033	ปีที่ 8 (25 พ.ย. 73 – 24 พ.ย. 74)	3	2,141,033	9	2,141,033	25,692,396
ปีที่ 20	2,141,033	ปีที่ 9 (25 พ.ย. 74 – 24 พ.ย. 75)	3	2,141,033	9	2,141,033	25,692,396
ปีที่ 21	2,141,033	ปีที่ 10 (25 พ.ย. 75 – 24 พ.ย. 76)	3	2,141,033	9	2,355,137	27,619,332
ปีที่ 22	2,355,137	ปีที่ 11 (25 พ.ย. 76 – 24 พ.ย. 77)	3	2,355,137	9	2,355,137	28,261,644
ปีที่ 23	2,355,137						



- ส่วนศูนย์อาหาร (Food Court)

อ้างอิงตามสัญญาแบ่งเช่าพื้นที่อาคาร วันที่ 13 มีนาคม 2555 โดยเริ่มต้น ณ วันที่ประเมินมูลค่า

ปีตามสัญญาเช่า	รวมค่าเช่าและค่าบริการ (บาท/เดือน)	ปีที่ประมาณการ	ค่าเช่าพื้นที่รายเดือน				ค่าเช่า (บาท/ปี)
			จำนวนเดือน	บาท/เดือน	จำนวนเดือน	บาท/เดือน	
ปีที่ 1 - 10	สิ้นสุดสัญญาเช่าตามสัญญาแบ่งเช่าพื้นที่อาคาร (บางส่วน) ณ วันที่ 13 มีนาคม 2555						
ปีที่ 11	137,866						
ปีที่ 12	137,866	ปีที่ 1 (25 พ.ย. 66 – 24 พ.ย. 67)	3	137,866	9	151,653	1,778,475
ปีที่ 13	151,653	ปีที่ 2 (25 พ.ย. 67 – 24 พ.ย. 68)	3	151,653	9	151,653	1,819,836
ปีที่ 14	151,653	ปีที่ 3 (25 พ.ย. 68 – 24 พ.ย. 69)	3	151,653	9	151,653	1,819,836
ปีที่ 15	151,653	ปีที่ 4 (25 พ.ย. 69 – 24 พ.ย. 70)	3	151,653	9	166,818	1,956,323
ปีที่ 16	166,818	ปีที่ 5 (25 พ.ย. 70 – 24 พ.ย. 71)	3	166,818	9	166,818	2,001,818
ปีที่ 17	166,818	ปีที่ 6 (25 พ.ย. 71 – 24 พ.ย. 72)	3	166,818	9	166,818	2,001,818
ปีที่ 18	166,818	ปีที่ 7 (25 พ.ย. 72 – 24 พ.ย. 73)	3	166,818	9	183,500	2,151,957
ปีที่ 19	183,500	ปีที่ 8 (25 พ.ย. 73 – 24 พ.ย. 74)	3	183,500	9	183,500	2,202,004
ปีที่ 20	183,500	ปีที่ 9 (25 พ.ย. 74 – 24 พ.ย. 75)	3	183,500	9	183,500	2,202,004
ปีที่ 21	183,500	ปีที่ 10 (25 พ.ย. 75 – 24 พ.ย. 76)	3	183,500	9	201,850	2,367,154
ปีที่ 22	201,850	ปีที่ 11 (25 พ.ย. 76 – 24 พ.ย. 77)	3	201,850	9	201,850	2,422,204
ปีที่ 23	201,850						

**หมายเหตุ :**

ทางบริษัทฯ พิจารณาค่าเช่าตามสัญญาพื้นที่ส่วนไฮเปอร์มาร์เก็ตและพื้นที่ส่วนศูนย์อาหาร ตามข้อมูลที่ได้รับจากกองทุนรวมอสังหาริมทรัพย์และสิทธิการเช่าโลตัสส์ รีเทล โกรท โดยทางบริษัทฯ พิจารณาค่าเช่าตามสัญญาของพื้นที่ดังกล่าวเป็นระยะ 10 ปี ตามระยะเวลาการประมาณการของโครงการ ซึ่งระยะเวลาการประมาณการดังกล่าวจะอยู่ในช่วงของการต่ออายุสัญญาเช่าครั้งแรก (ตามบันทึกข้อตกลงแก้ไขเพิ่มเติมฉบับที่ 2) ซึ่งอยู่ในช่วงปีที่ 12 ถึงปีที่ 23 ของสัญญาเช่าพื้นที่ส่วนไฮเปอร์มาร์เก็ตและพื้นที่ส่วนศูนย์อาหาร สำหรับค่าเช่าพื้นที่หลังจากสิ้นสุดการต่ออายุสัญญาเช่าครั้งแรกนั้น ทางบริษัทฯ จะพิจารณาค่าเช่าพื้นที่และแนวทางการปรับค่าเช่าต่อเนื่องตามที่ระบุในสัญญาเช่าพื้นที่จนสิ้นสุดการประมาณการ ตามรายละเอียดที่แสดงในตารางข้างต้น

● **ประมาณอัตราการใช้พื้นที่ (Occupancy Rate)**

สำหรับอัตราการใช้พื้นที่ทางบริษัท พิจารณาจากข้อมูลที่ได้รับจากกองทุนรวมอสังหาริมทรัพย์และสิทธิการเช่าโลตัสส์ รีเทล โกรท และข้อมูลการเช่าพื้นที่ค้าปลีกที่มีลักษณะใกล้เคียงกับทรัพย์สิน โดยทางบริษัท ประมาณการอัตราการใช้พื้นที่ดังนี้

รายละเอียด	ปีที่ 1 และตลอดการประมาณการ
พื้นที่ร้านค้าแบบถาวร (Permanent Tenant)	99% ในปีที่ 1 98% ในปีที่ 2 97% ในปีที่ 3 และตลอดอายุการประมาณการ
พื้นที่ไฮเปอร์ มาร์เก็ต (Hyper Market) พื้นที่ศูนย์อาหาร (Food Court)	100% ตลอดอายุการประมาณการ

2. **รายได้จากพื้นที่เช่าชั่วคราว (Temporary Tenant Income)**

ประมาณการรายได้จากพื้นที่เช่าชั่วคราว ประกอบด้วย รายได้จากค่าเช่าพื้นที่ลานโปรโมชั่น รายได้จากค่าเช่าพื้นที่บริเวณส่วนกลางบริเวณทางเดินหรือทางผ่าน ที่มีลักษณะชั่วคราว โดยมีรายละเอียดดังนี้

รายละเอียด	
รายได้จากพื้นที่เช่าชั่วคราว	20.0% ของรายได้จากร้านค้าแบบถาวร (โดยไม่รวมรายได้จากพื้นที่ไฮเปอร์มาร์เก็ต และศูนย์อาหาร) ในปีที่ 1 ปรับเพิ่ม 15% ในปีที่ 2 ปรับเพิ่ม 5% ในปีที่ 3 ปรับเพิ่ม 2.5% ในปีที่ 4 และตลอดอายุการประมาณการ

3. **รายได้อื่นๆ (Other Income)**

ประมาณการรายได้อื่นๆ ประกอบไปด้วย รายได้จากค่าเช่าติดป้ายโฆษณา และรายได้อื่นๆ โดยมีรายละเอียดดังนี้

รายละเอียด	
รายได้อื่นๆ	0.6% ของรายได้จากการปล่อยเช่าพื้นที่ (โดยไม่รวมรายได้จากพื้นที่ไฮเปอร์มาร์เก็ต และศูนย์อาหาร) ตลอดอายุการประมาณการ

- **ประมาณการค่าใช้จ่าย (Operating Expenses)**

ประมาณการค่าใช้จ่ายแบ่งเป็น ค่าใช้จ่ายในการดำเนินงาน และค่าใช้จ่ายคงที่ ของทรัพย์สินที่ประเมินมูลค่า มีรายละเอียดดังต่อไปนี้

ประมาณการค่าใช้จ่ายในการดำเนินงาน (Operating Expenses)	
ค่าใช้จ่ายในการดำเนินการส่วนกลาง (Common Area Expenses)	3.0% ของรายได้รวมที่เกิดขึ้นจริง (โดยไม่รวมรายได้จากพื้นที่ไฮเปอร์มาร์เก็ต และศูนย์อาหาร) ในปี 1 5.0% ของรายได้รวมที่เกิดขึ้นจริง (โดยไม่รวมรายได้จากพื้นที่ไฮเปอร์มาร์เก็ต และศูนย์อาหาร) ในปี 2 ปรับเพิ่มขึ้น 3% ในปี 3 และตลอดอายุการประมาณการ
ค่าธรรมเนียมในการเก็บค่าเช่า (Fee for Rental Collection)	2.5% ของรายได้รวมจากการปล่อยเช่าพื้นที่ ตลอดอายุการประมาณการ
ค่าคอมมิชชั่น (Leasing Commission)	2.5% ของรายได้รวมจากการปล่อยเช่าพื้นที่ (โดยไม่รวมรายได้จากพื้นที่ไฮเปอร์มาร์เก็ต และศูนย์อาหาร) ตลอดอายุการประมาณการ
ค่างาน (Utilities expenses)	3.0% ของรายได้รวมที่เกิดขึ้นจริง (โดยไม่รวมรายได้จากพื้นที่ไฮเปอร์มาร์เก็ต และศูนย์อาหาร) ตลอดอายุการประมาณการ
ค่าซ่อมแซมบำรุงรักษา (Repair and maintenance expenses)	1.5% ของรายได้รวมที่เกิดขึ้นจริง (โดยไม่รวมรายได้จากพื้นที่ไฮเปอร์มาร์เก็ต และศูนย์อาหาร) ตลอดอายุการประมาณการ
ค่าใช้จ่ายอื่นๆ (Other expenses)	0.5% ของรายได้รวมที่เกิดขึ้นจริง ตลอดอายุการประมาณการ

ประมาณการค่าใช้จ่ายคงที่ (Fixed Charges)	
ค่าธรรมเนียมพิเศษในการบริหาร (Incentive Fee)	2.0% ของรายได้จากการดำเนินงาน ตลอดอายุการประมาณการ
ค่าประกันภัย (Property Insurance)	0.8% ของรายได้รวมที่เกิดขึ้นจริง ในปี 1 ปรับเพิ่มขึ้น 3% ในปี 2 และตลอดอายุการประมาณการ

- **เงินสำรองค่าปรับปรุงอาคาร (Reserve for Replacement)**

เงินสำรองค่าปรับปรุงอาคาร ประกอบไปด้วย เงินสำรองในการเปลี่ยนวัสดุ และอุปกรณ์ต่างๆ ภายในอาคาร ซึ่งมีความสำคัญในเรื่องของการบำรุงรักษาคุณภาพของวัสดุ และอุปกรณ์ ค่าใช้จ่ายนี้จะสะท้อนให้เห็นถึงความเหมาะสมของทุนสำรองทดแทน โดยเงินสำรองปรับปรุงอาคารทั่วไปอยู่ที่ประมาณร้อยละ 2-5 ของรายได้รวม โดยการประมาณการดังกล่าวจะขึ้นอยู่กับอายุ และประเภทของทรัพย์สินที่ประเมินมูลค่า

ต้นทุนค่าใช้จ่าย	
เงินสำรองค่าปรับปรุงอาคาร (Reserve for Replacement)	3% ของรายได้รวมที่เกิดขึ้นจริง (โดยไม่รวมรายได้จากพื้นที่ไฮเปอร์มาร์เก็ต และศูนย์อาหาร) ตลอดอายุการประมาณการ

- อัตราคิดลด (Discount Rate)

อัตราคิดลด (Discount Rate) ทางบริษัท ได้พิจารณาจากอัตราผลตอบแทนจากพันธบัตรรัฐบาลระยะเวลา 10 ปี ณ วันที่ประเมินมูลค่า (24 พฤศจิกายน 2566) ประมาณ 3.06% บวกกับปัจจัยเสี่ยงในธุรกิจลักษณะเดียวกัน ประมาณ 6% - 7% ดังนั้น ทางบริษัท จึงพิจารณาอัตราคิดลด (Discount Rate) ที่ประมาณ 10%

- อัตราผลตอบแทนจากการลงทุน

จากการเก็บข้อมูลตลาดของอสังหาริมทรัพย์ ในระยะเวลา 2 - 3 ปี ที่ผ่านมาปรากฏว่าอัตราผลตอบแทนการลงทุนของผู้ประกอบการสำหรับพื้นที่ค้าปลีกให้เช่าจะอยู่ในเกณฑ์เฉลี่ยประมาณ 7% - 8% สำหรับการซื้อขายเปลี่ยนมือ ดังนั้นทางบริษัท จึงมีความเห็นว่าประมาณการอัตราผลตอบแทนการลงทุน (Cap Rate) สำหรับทรัพย์สินที่ประเมินมูลค่าในครั้งนี้อยู่ในอัตราประมาณ 7%

• โครงการ โลตัส ไฮเปอร์มาร์เก็ต สาขาปทุมธานี

สมมติฐานการประมาณการโดยวิธีรายได้	ปีที่ 1	ปีที่ 2	ปีที่ 3	ปีที่ 4	ปีที่ 5	ปีที่ 6	ปีที่ 7	ปีที่ 8	ปีที่ 9	ปีที่ 10	ปีที่ 11
รายได้จากราคาเช่าแบบถาวร (Permanent Tenant)											
แบบกำหนดอัตราเช่า (Fixed-rent Tenant)	32,399,172	35,639,089	38,490,216	39,452,472	40,438,784	41,449,753	42,485,997	43,548,147	44,636,851	45,752,772	46,896,591
แบบผันแปรตามรายได้ (Variable-rent Tenant (GP))	11,918,680	13,110,548	14,159,392	14,513,377	14,876,211	15,248,117	15,629,319	16,020,052	16,420,554	16,831,068	17,251,844
อัตราการใช้พื้นที่ (Occupancy Rate)	99%	98%	97%	97%	97%	97%	97%	97%	97%	97%	97%
รวมรายได้จากราคาเช่าแบบถาวร	43,874,674	47,774,645	51,070,120	52,346,873	53,655,545	54,996,934	56,371,857	57,781,153	59,225,682	60,706,324	62,223,982
พื้นที่ผู้เช่าหลัก (Anchor Tenant)											
ไฮเปอร์มาร์เก็ต (Hypermarket)	20,750,815	21,233,393	21,233,393	22,825,897	23,356,732	23,356,732	25,108,480	25,692,396	25,692,396	27,619,332	28,261,644
ศูนย์อาหาร (Food Court)	1,778,475	1,819,836	1,819,836	1,956,323	2,001,818	2,001,818	2,151,957	2,202,004	2,202,004	2,367,154	2,422,204
รวมรายได้จากพื้นที่ผู้เช่าหลัก	22,529,290	23,053,229	23,053,229	24,782,220	25,358,550	25,358,550	27,260,437	27,894,400	27,894,400	29,986,486	30,683,848
รายได้จากพื้นที่เช่าชั่วคราว (Temporary Tenant Income)	8,774,935	10,091,175	10,595,734	10,860,627	11,132,143	11,410,446	11,695,707	11,988,100	12,287,803	12,594,998	12,909,873
รวมรายได้จากการปล่อยเช่าพื้นที่	75,178,898	80,919,048	84,719,083	87,989,720	90,146,238	91,765,930	95,328,002	97,663,653	99,407,884	103,287,808	105,817,703
รายได้อื่นๆ (Other Income)	315,898	347,195	369,995	379,245	388,726	398,444	408,405	418,616	429,081	439,808	450,803
<b>รวมรายได้ที่เกิดขึ้นจริง (Effective Gross Income)</b>	<b>75,494,796</b>	<b>81,266,243</b>	<b>85,089,078</b>	<b>88,368,965</b>	<b>90,534,964</b>	<b>92,164,375</b>	<b>95,736,407</b>	<b>98,082,269</b>	<b>99,836,965</b>	<b>103,727,616</b>	<b>106,268,506</b>
ประมาณการค่าใช้จ่าย (Operating Expenses)											
ค่าใช้จ่ายในการดำเนินการส่วนกลาง (Common Area Exp.)	1,588,965	2,910,651	2,997,970	3,087,909	3,180,547	3,275,963	3,374,242	3,475,469	3,579,733	3,687,125	3,797,739
ค่าธรรมเนียมในการเก็บค่าเช่า (Fee for Rental Collection)	1,879,472	2,022,976	2,117,977	2,199,743	2,253,656	2,294,148	2,383,200	2,441,591	2,485,197	2,582,195	2,645,443
ค่าคอมมิชชั่น (Leasing Commission)	1,316,240	1,446,645	1,541,646	1,580,188	1,619,692	1,660,184	1,701,689	1,744,231	1,787,837	1,832,533	1,878,346
ค่าน้ำประปา (Utilities expenses)	1,588,965	1,746,390	1,861,075	1,907,602	1,955,292	2,004,175	2,054,279	2,105,636	2,158,277	2,212,234	2,267,540
ค่าซ่อมแซมบำรุงรักษา (Repair and maintenance expenses)	794,483	873,195	930,538	953,801	977,646	1,002,087	1,027,140	1,052,818	1,079,138	1,106,117	1,133,770
ค่าใช้จ่ายอื่นๆ (Other expenses)	377,474	406,331	425,445	441,845	452,675	460,822	478,682	490,411	499,185	518,638	531,343
<b>ค่าใช้จ่ายรวม (Total Operating Expenses)</b>	<b>7,545,600</b>	<b>9,406,189</b>	<b>9,874,652</b>	<b>10,171,088</b>	<b>10,439,508</b>	<b>10,697,380</b>	<b>11,019,232</b>	<b>11,310,157</b>	<b>11,589,368</b>	<b>11,938,842</b>	<b>12,254,180</b>
<b>รายได้จากการดำเนินงาน (Gross Operating Income)</b>	<b>67,949,196</b>	<b>71,860,054</b>	<b>75,214,426</b>	<b>78,197,877</b>	<b>80,095,456</b>	<b>81,466,995</b>	<b>84,717,175</b>	<b>86,772,111</b>	<b>88,247,598</b>	<b>91,788,773</b>	<b>94,014,326</b>
ค่าใช้จ่ายคงที่ (Fixed Charges)											
ค่าธรรมเนียมพิเศษในการบริหาร (Incentive Fee)	1,358,984	1,437,201	1,504,289	1,563,958	1,601,909	1,629,340	1,694,344	1,735,442	1,764,952	1,835,775	1,880,287
ค่าประกันภัย (Property Insurance)	603,958	622,077	640,739	659,962	679,760	700,153	721,158	742,793	765,076	788,029	811,670
<b>รวมค่าใช้จ่ายคงที่ทั้งหมด</b>	<b>1,962,942</b>	<b>2,059,278</b>	<b>2,145,028</b>	<b>2,223,919</b>	<b>2,281,670</b>	<b>2,329,493</b>	<b>2,415,501</b>	<b>2,478,235</b>	<b>2,530,028</b>	<b>2,623,804</b>	<b>2,691,956</b>
ค่าใช้จ่ายในการลงทุน (CAPEX)											
เงินสำรองเพื่อการปรับปรุงอาคาร (Reserve for Replacement)	1,588,965	1,746,390	1,861,075	1,907,602	1,955,292	2,004,175	2,054,279	2,105,636	2,158,277	2,212,234	2,267,540
<b>รายได้สุทธิ (Net Operating Income)</b>	<b>64,397,289</b>	<b>68,054,385</b>	<b>71,208,322</b>	<b>74,066,356</b>	<b>75,858,494</b>	<b>77,133,327</b>	<b>80,247,395</b>	<b>82,188,240</b>	<b>83,559,292</b>	<b>86,952,735</b>	<b>89,054,830</b>
มูลค่าสุดท้ายของโครงการ (Terminal Value)										1,272,211,859	
<b>Net Operating Income + Terminal Value</b>	<b>64,397,289</b>	<b>68,054,385</b>	<b>71,208,322</b>	<b>74,066,356</b>	<b>75,858,494</b>	<b>77,133,327</b>	<b>80,247,395</b>	<b>82,188,240</b>	<b>83,559,292</b>	<b>1,359,164,594</b>	
<b>มูลค่าทรัพย์สินสุทธิ</b>	<b>948,491,484</b>	<b>บาท</b>									
<b>หรือประมาณ</b>	<b>948,000,000</b>	<b>บาท</b>									

## สรุปการประเมินมูลค่าทรัพย์สินทั้ง 2 วิธี

วิธีการประเมินมูลค่า	มูลค่าทรัพย์สิน (บาท)
วิธีต้นทุน (Cost Approach)	379,000,000
วิธีพิจารณาจากรายได้ (Income Approach)	948,000,000

การประเมินมูลค่าทรัพย์สินดังกล่าวมาแล้วข้างต้นทั้ง 2 วิธี ทางบริษัทฯ พิจารณาแล้วมีความเห็นว่ามูลค่าของทรัพย์สินที่ได้วิเคราะห์นั้น มีความแตกต่างกันพอสมควร อย่างไรก็ตามเมื่อวิเคราะห์จุดอ่อน และจุดแข็งในแต่ละวิธีสามารถอธิบายได้ว่าวิธีต้นทุน (Cost Approach) เป็นการคำนวณมูลค่าทดแทนของทรัพย์สิน โดยการคำนวณมูลค่าที่ดินโดยวิธีเปรียบเทียบราคาตลาด และคำนวณมูลค่าอาคาร และสิ่งปลูกสร้างหลังหักค่าเสื่อม (Depreciated Replacement Cost) ส่วนวิธีพิจารณาจากรายได้ (Income Approach) เป็นวิธีการวิเคราะห์มูลค่าทรัพย์สินโดยใช้ประมาณการรายได้ที่เกิดขึ้นจริง จากค่าเช่าของทรัพย์สินมาคำนวณหามูลค่าของทรัพย์สิน เนื่องจากทรัพย์สินในปัจจุบันมีความสามารถในการสร้างรายได้ ดังนั้น มูลค่าทรัพย์สินโดยวิธีพิจารณาจากรายได้ (Income Approach) ที่สูงกว่าวิธีต้นทุน (Cost Approach) นั้น เกิดจากค่าความนิยมในตัวของผู้เช่าหลักหรือผู้ประกอบการ ซึ่งได้แก่ โลตัส ประกอบกับทรัพย์สินมีลักษณะเป็นทรัพย์สินที่ก่อให้เกิดรายได้ ดังนั้น ทางบริษัทฯ จึงสรุปมูลค่าโดยวิธีพิจารณาจากรายได้ (Income Approach) เป็นเกณฑ์ในการประเมินมูลค่าทรัพย์สิน ส่วนวิธีต้นทุน (Cost Approach) นั้น ใช้เป็นเกณฑ์ตรวจสอบการประเมินมูลค่าทรัพย์สิน

## 10. ผลสรุปมูลค่าทรัพย์สิน

จากการพิจารณาของทางบริษัทฯ ตามรายละเอียดที่ได้อธิบายข้างต้น รวมทั้งรายละเอียดในส่วน of ข้อมูลตลาด และปัจจัยอื่นๆ ที่เกี่ยวข้องกับทรัพย์สินที่ประเมินมูลค่า บริษัทฯ ได้พิจารณาแล้วมีความเห็นว่ วิธีการประเมินมูลค่าดังกล่าวข้างต้นเป็นวิธีการที่เหมาะสมในการประเมินมูลค่าทรัพย์สินตามวัตถุประสงค์ และสมมติฐานในรายงาน ดังนั้นทางบริษัทฯ จึงสรุปว่ามูลค่าตลาดของทรัพย์สินที่ประเมินมูลค่า ณ วันที่ 25 พฤศจิกายน 2566 มีมูลค่าสุทธิดังนี้

### ทรัพย์สินที่ประเมินมูลค่า

ที่ดินพร้อมสิ่งปลูกสร้าง โครงการ โลตัส ไฮเปอร์มาร์เก็ต สาขาปราณบุรี

- ที่ดิน 1 แปลง จำนวนรวม 6 ไร่ เนื้อที่ดินรวมประมาณ 22-3-58.6 ไร่ (9,158.6 ตารางวา)
- โครงการ โลตัส ไฮเปอร์มาร์เก็ต สาขาปราณบุรี

มูลค่าตลาด (Market Value)	948,000,000 บาท (เก้าร้อยสี่สิบบแปดล้านบาทถ้วน)
------------------------------	--

บริษัท 15 ที่ปรึกษาธุรกิจ จำกัด และผู้มีอำนาจลงนามขอรับรองว่าไม่มีผลประโยชน์เกี่ยวข้องกับทรัพย์สินที่ประเมินมูลค่าแต่อย่างใดไม่ว่าโดยทางตรง หรือทางอ้อมกับทรัพย์สินที่ประเมินมูลค่า

(นายกิตติพงษ์ บุญรอด)

ผู้ช่วยผู้จัดการ / ผู้สำรวจ และประเมินมูลค่า

สรวิศ ชนะแก้ว

(นายสรวิศ ชนะแก้ว)

ผู้ประเมินหลัก (วฒ.437)

ผู้จัดการ / ผู้ตรวจสอบ

(นายวัฒนา จำปาวัลย์)

ผู้ประเมินหลัก (วฒ.011)

กรรมการบริหาร

เอกสารประกอบ



เอกสารประกอบ ก  
ข้อมูลตลาดเปรียบเทียบ

ข้อมูลตลาดเปรียบเทียบที่ดิน

## ข้อมูลเปรียบเทียบที่ 1



ประเภททรัพย์สิน	: ที่ดินว่างเปล่า
เอกสารสิทธิ	: โฉนดที่ดิน
ทำเลที่ตั้ง	: ตั้งอยู่ติดถนนเพชรเกษม (ทล.4) บริเวณแยกวงยาว กิโลเมตรที่ 236 - 237
ผังเมือง	: ที่ดินประเภทชนบท และเกษตรกรรม (พื้นที่สีเขียว - บริเวณหมายเลข 5.2)
สภาพแวดล้อม	: ย่านที่อยู่อาศัย และเกษตรกรรม
เนื้อที่ดิน	: 12 ไร่ (4,800 ตารางวา)
รายละเอียดที่ดิน	: ลักษณะที่ดินเป็นรูปหลายเหลี่ยม หน้ากว้างประมาณ 78 เมตร
สาธารณูปโภค	: ไฟฟ้า น้ำประปา และโทรศัพท์
ระดับที่ดิน	: เสมอระดับถนนผ่านด้านหน้าที่ดิน
ถนนหน้า	: ถนนลาดยาง ขนาด 6 ช่องทาง กว้าง 18 เมตร เขตทาง 60 เมตร
ราคาเสนอขาย	: 11,250 บาทต่อตารางวา
วันที่สำรวจข้อมูล	: พฤศจิกายน 2566
แหล่งที่มาของข้อมูล	: ติดต่อ 062-356-9159, 093-262-9552 คุณพงษ์ศักดิ์
สรุปความเห็นผู้ประเมิน	: ที่ดินมีศักยภาพในพัฒนาในด้านพาณิชย์กรรม และด้านที่อยู่อาศัย
สรุปความเห็น	: เปรียบเทียบข้อมูลกับทรัพย์สิน

รายละเอียด	ดีกว่าทรัพย์สิน	ด้อยกว่าทรัพย์สิน	ใกล้เคียงทรัพย์สิน
1) ทำเลที่ตั้ง		✓	
2) ขนาดเนื้อที่ดิน	✓		
3) รูปร่างที่ดิน			✓
4) สภาพทางกายภาพ			✓
5) ถนนทางเข้า - ออก			✓
6) ข้อจำกัดทางกฎหมาย		✓	
7) ศักยภาพในการพัฒนา			✓

## ข้อมูลเปรียบเทียบที่ 2



ประเภททรัพย์สิน	: ที่ดินว่างเปล่า
เอกสารสิทธิ	: โฉนดที่ดิน
ทำเลที่ตั้ง	: ตั้งอยู่ติดถนนเพชรเกษม (ทล.4) บริเวณกิโลเมตรที่ 238 - 239
ผังเมือง	: ที่ดินประเภทชนบท และเกษตรกรรม (พื้นที่สีเขียว - บริเวณหมายเลข 5.2)
สภาพแวดล้อม	: ย่านที่อยู่อาศัย และเกษตรกรรม
เนื้อที่ดิน	: 9-2-66 ไร่ (3,866 ตารางวา)
รายละเอียดที่ดิน	: ลักษณะที่ดินเป็นรูปหลายเหลี่ยม หน้ากว้างประมาณ 40 เมตร
สาธารณูปโภค	: ไฟฟ้า น้ำประปา และโทรศัพท์
ระดับที่ดิน	: ต่ำกว่าระดับถนนผ่านด้านหน้าที่ดิน 0.50 เมตร
ถนนผ่านหน้า	: ถนนลาดยาง ขนาด 6 ช่องทาง กว้าง 18 เมตร เขตทาง 60 เมตร
ราคาเสนอขาย	: 11,300 บาทต่อตารางวา
วันที่สำรวจข้อมูล	: พฤศจิกายน 2566
แหล่งที่มาของข้อมูล	: ติดต่อ 093-825-9592, 095-762-9554
สรุปความเห็นผู้ประเมิน	: ที่ดินมีศักยภาพในพัฒนาในด้านพาณิชย์กรรม และด้านที่อยู่อาศัย
สรุปความเห็น	: เปรียบเทียบข้อมูลกับทรัพย์สิน

รายละเอียด	ดีกว่าทรัพย์สิน	ด้อยกว่าทรัพย์สิน	ใกล้เคียงทรัพย์สิน
1) ทำเลที่ตั้ง		✓	
2) ขนาดเนื้อที่ดิน	✓		
3) รูปร่างที่ดิน			✓
4) สภาพทางกายภาพ		✓	
5) ถนนทางเข้า - ออก			✓
6) ข้อจำกัดทางกฎหมาย		✓	
7) ศักยภาพในการพัฒนา		✓	

### ข้อมูลเปรียบเทียบที่ 3



- ประเภททรัพย์สิน : ที่ดินว่างเปล่า
- เอกสารสิทธิ : โฉนดที่ดิน
- ทำเลที่ตั้ง : ตั้งอยู่ติดถนนเพชรเกษม (ทล.4) บริเวณกิโลเมตรที่ 243 - 244
- ผังเมือง : ที่ดินประเภทที่อยู่อาศัยหนาแน่นน้อย (พื้นที่สีเหลือง - บริเวณหมายเลข 1.11)
- สภาพแวดล้อม : ย่านพาณิชยกรรม และที่อยู่อาศัย
- เนื้อที่ดิน : 14-2-85 ไร่ (5,885 ตารางวา)
- รายละเอียดที่ดิน : ลักษณะที่ดินเป็นรูปหลายเหลี่ยม หน้ากว้างประมาณ 73 เมตร
- สาธารณูปโภค : ไฟฟ้า น้ำประปา และโทรศัพท์
- ระดับที่ดิน : เสมอระดับถนนผ่านด้านหน้าที่ดิน
- ถนนหน้า : ถนนลาดยาง ขนาด 12 ช่องทาง กว้าง 36 เมตร เขตทาง 60 เมตร
- ราคาเสนอขาย : 17,250 บาทต่อตารางวา
- วันที่สำรวจข้อมูล : พฤศจิกายน 2566
- แหล่งที่มาของข้อมูล : ติดต่อ 085-249-9155 คุณเจน
- สรุปความเห็นผู้ประเมิน : ที่ดินมีศักยภาพในพัฒนาในด้านพาณิชยกรรม และด้านที่อยู่อาศัย
- สรุปความเห็น : เปรียบเทียบข้อมูลกับทรัพย์สิน

รายละเอียด	ดีกว่าทรัพย์สิน	ด้อยกว่าทรัพย์สิน	ใกล้เคียงทรัพย์สิน
1) ทำเลที่ตั้ง	✓		
2) ขนาดเนื้อที่ดิน	✓		
3) รูปร่างที่ดิน			✓
4) สภาพทางกายภาพ			✓
5) ถนนทางเข้า - ออก	✓		
6) ข้อจำกัดทางกฎหมาย			✓
7) ศักยภาพในการพัฒนา			✓

## ข้อมูลเปรียบเทียบที่ 4



ประเภททรัพย์สิน	: ที่ดินว่างเปล่า
เอกสารสิทธิ	: โฉนดที่ดิน
ทำเลที่ตั้ง	: ตั้งอยู่ติดถนนเพชรเกษม (ทล.4) บริเวณกิโลเมตรที่ 244 - 245
ผังเมือง	: ที่ดินประเภทชนบท และเกษตรกรรม (พื้นที่สีเขียว - บริเวณหมายเลข 5.17)
สภาพแวดล้อม	: ย่านที่อยู่อาศัย และเกษตรกรรม
เนื้อที่ที่ดิน	: 20-1-92.7 ไร่ (8,192.7 ตารางวา)
รายละเอียดที่ดิน	: ลักษณะที่ดินเป็นคล้ายรูปสี่เหลี่ยมผืนผ้า หน้ากว้างประมาณ 98 เมตร
สาธารณูปโภค	: ไฟฟ้า น้ำประปา และโทรศัพท์
ระดับที่ดิน	: ต่ำกว่าระดับถนนผ่านด้านหน้าที่ดินประมาณ 0.50 เมตร
ถนนผ่านหน้า	: ถนนลาดยาง ขนาด 4 ช่องทาง กว้าง 18 - 30 เมตร เขตทาง 60 เมตร
ราคาเสนอขาย	: 16,250 บาทต่อตารางวา
วันที่สำรวจข้อมูล	: พฤศจิกายน 2566
แหล่งที่มาของข้อมูล	: ติดต่อ 081-811-8659, 085-098-5359 คุณสุชกิต
สรุปความเห็นผู้ประเมิน	: ที่ดินมีศักยภาพในพัฒนาในด้านพาณิชย์กรรม และด้านที่อยู่อาศัย
สรุปความเห็น	: เปรียบเทียบข้อมูลกับทรัพย์สิน

รายละเอียด	ดีกว่าทรัพย์สิน	ด้อยกว่าทรัพย์สิน	ใกล้เคียงทรัพย์สิน
1) ทำเลที่ตั้ง		✓	
2) ขนาดเนื้อที่ที่ดิน			✓
3) รูปร่างที่ดิน	✓		
4) สภาพทางกายภาพ			✓
5) ถนนทางเข้า - ออก		✓	
6) ข้อจำกัดทางกฎหมาย		✓	
7) ศักยภาพในการพัฒนา			✓

เอกสารประกอบ ข  
แผนที่แสดงทำเลที่ตั้งทรัพย์สิน





**15 Business Advisory Limited**  
บริษัท 15 ที่ปรึกษาธุรกิจ จำกัด

แผนที่แสดงทำเลที่ตั้งทรัพย์สิน  
ไม่เข้ามตราส่วน



ทรัพย์สินที่ประเมินมูลค่า



## เอกสารประกอบ ค

แผนที่แสดงที่ตั้งทรัพย์สินและข้อมูลเปรียบเทียบ

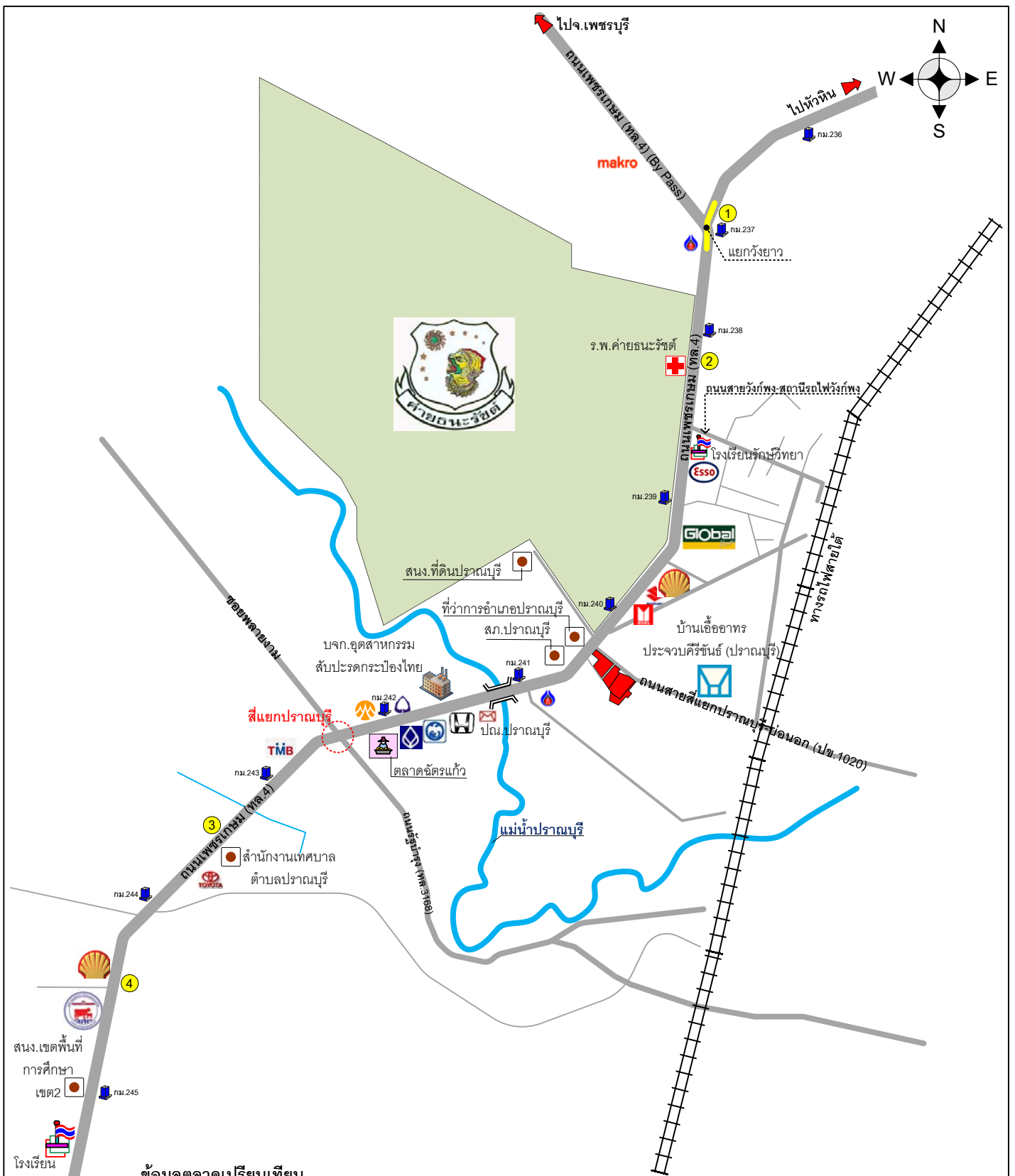

ข้อมูลตลาดเปรียบเทียบ

ลำดับ	ที่ตั้ง	เนื้อที่ดิน (ไร่-งาน-ตารางวา)	ราคาขาย (บาท/ตารางวา)		ข้อจำกัดการใช้ประโยชน์ที่ดิน ตามกฎหมายผังเมือง
			เสนอขาย	ซื้อ - ขาย	
1	ติดถนนเพชรเกษม (ทล.4)	12-0-00.0	11,250	-	ที่ดินประเภทชนบท และเกษตรกรรม
2	ติดถนนเพชรเกษม (ทล.4)	9-2-66.0	11,300	-	ที่ดินประเภทชนบท และเกษตรกรรม
3	ติดถนนเพชรเกษม (ทล.4)	14-2-85.0	17,250	-	ที่ดินประเภทที่อยู่อาศัยหนาแน่นน้อย
4	ติดถนนเพชรเกษม (ทล.4)	20-1-92.7	16,250	-	ที่ดินประเภทชนบท และเกษตรกรรม

เอกสารประกอบ  
ผังแสดงรูปแปลงที่ดิน

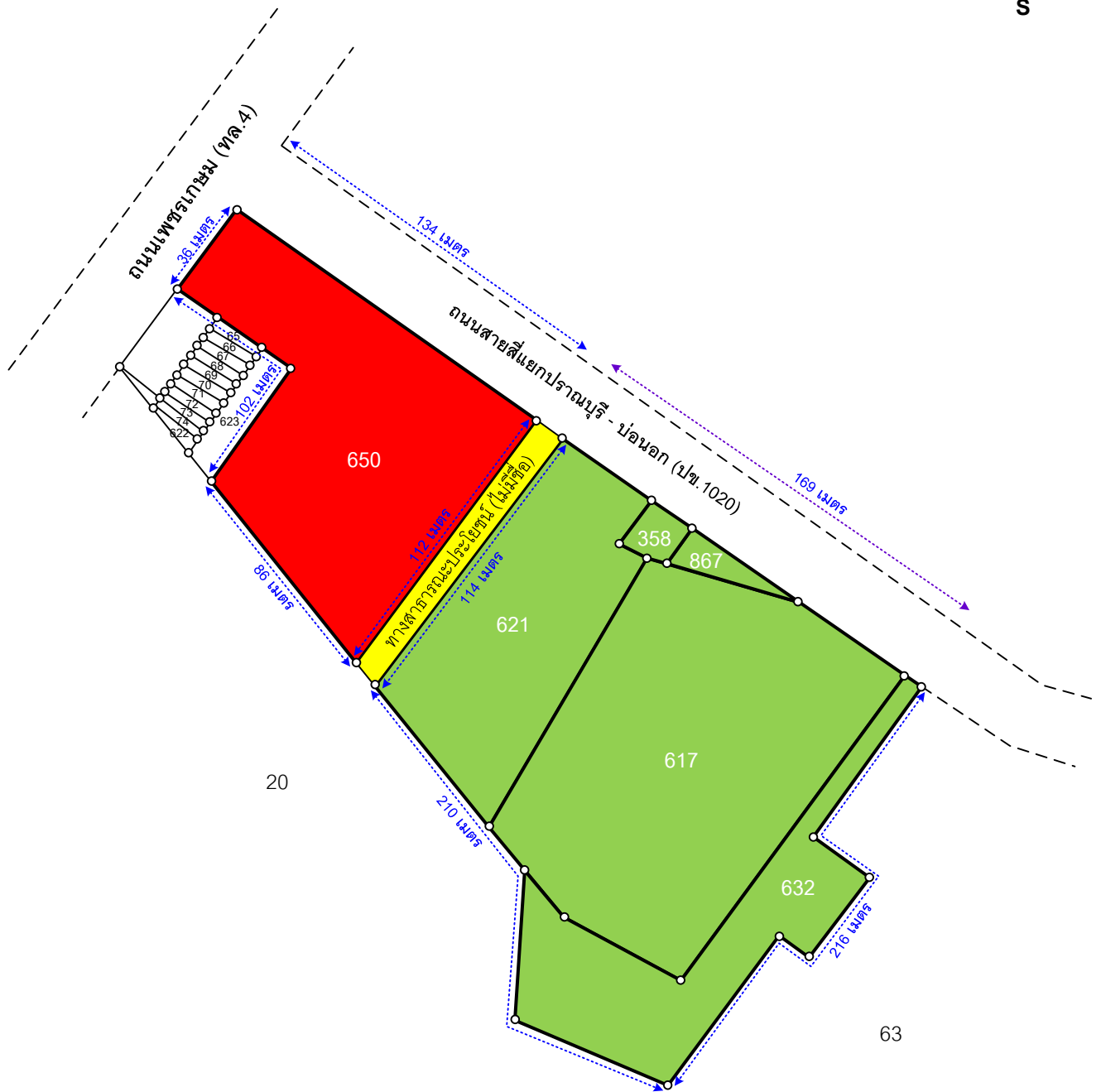
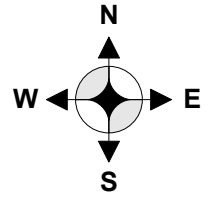

เอกสารประกอบ จ

ผังอาคาร

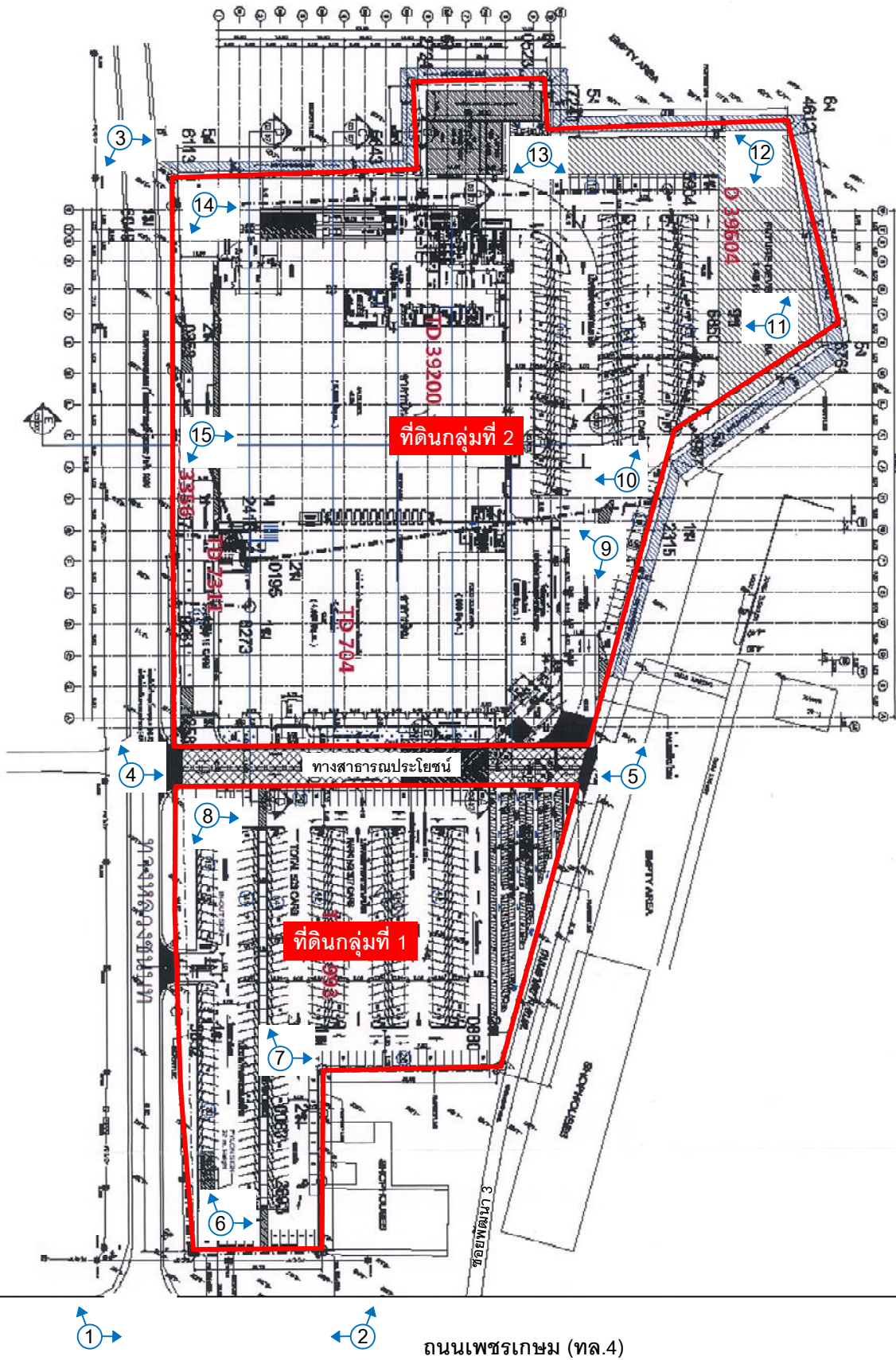

เอกสารประกอบ จ  
แปลนอาคาร



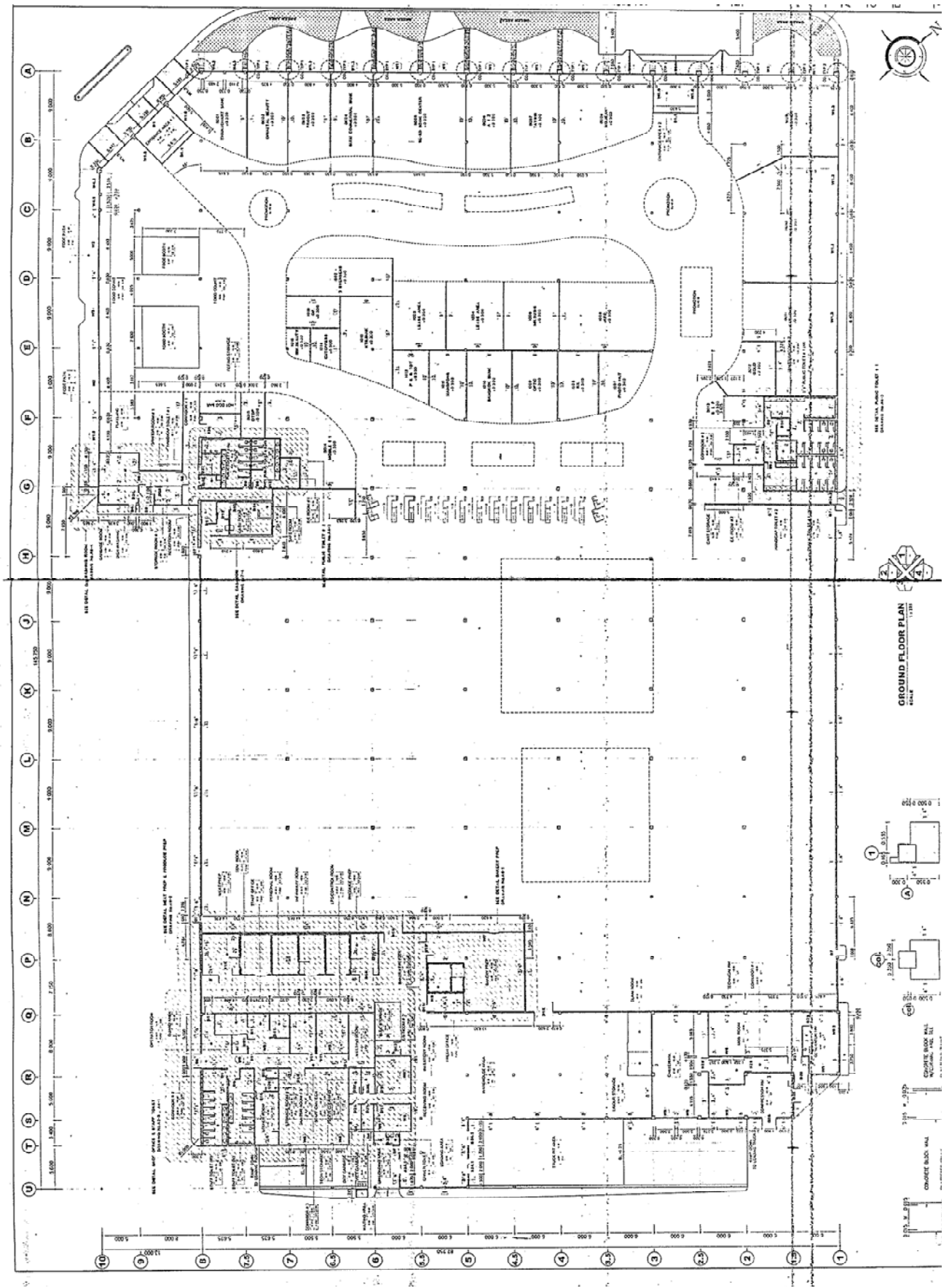

SCALE 1:1000



GROUND FLOOR PLAN  
SCALE

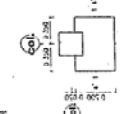
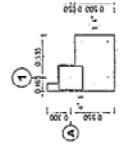

**15 Business Advisory Limited**  
บริษัท 15 ที่ปรึกษาธุรกิจ จำกัด

แปลนอาคาร  
ไม่เข้ามาตรฐาน

โด้ตัส ไฮเปอร์มาร์เก็ต  
สาขาปราณบุรี





## เอกสารประกอบ ข

รายละเอียดใบอนุญาตก่อสร้างอาคาร และใบรับรองการก่อสร้างอาคาร



ใบอนุญาตก่อสร้างอาคาร ~~ค~~แปลงอาคาร ~~หรือ~~รื้อถอนอาคาร

เลขที่ 30 / 2550

อนุญาตให้ บริษัท เอก-ชัย ดีสทริบิวชั่น จำกัด โดย นายสมพงษ์ รุ่งนิริทธิ์ชัย และ นายกวิน สันตกุล  
เจ้าของอาคาร หรือตัวแทนเจ้าของอาคาร

สำนักงานเลขที่ 629/1 ตรอก/ซอย ถนน นวมินทร์ หมู่ที่ 10

ตำบล/แขวง คลองกุ่ม อำเภอ/เขต บึงกุ่ม จังหวัด กรุงเทพมหานคร

ข้อ ๑ ทำการ ก่อสร้างอาคาร

ที่บ้านเลขที่ ตรอก/ซอย ถนน หมู่ที่ 7

ตำบล/แขวง เหนืออ้อย อำเภอ/เขต ปทุมธานี จังหวัด ประจวบคีรีขันธ์

โฉนดที่ดิน เลขที่ น.ส.๑ ก. เลขที่ 2978-86, 2988-92, 2081, 304, 1720, 2082, 3356, 7311 เป็นที่ดินของ

นายไพฑูย์ วิทยากุล นายไพศาล วิทยากุล

ข้อ ๒ เป็นอาคาร

(๑) ชนิด อาคาร กสส. 1 ชั้น จำนวน ๑ หลัง เพื่อใช้เป็น สรรพสินค้า พาณิชยกรรม (ค้าปลีก-ค้าส่ง  
ประเภทอุปโภค-บริโภค) ภัตตาคาร, ห้องเย็น, เบนเกอร์, สำนักงาน ที่จอดรถ

พื้นที่/ความยาว 10.836 ตร.ม.

ที่จอดรถ ที่กั๊บบรด และ ทางเข้าออกของรถ จำนวน 907 คัน พื้นที่ ตารางเมตร

(๒) ชนิด ป้ายโครงเหล็ก จำนวน 1 ป้าย เพื่อใช้เป็น ป้ายโฆษณาถาวร

ที่จอดรถ ที่กั๊บบรด และ ทางเข้าออกของรถจำนวน คัน พื้นที่ ตารางเมตร

(๓) ชนิด โครงเหล็ก 1 ชั้น จำนวน 9 หลัง เพื่อใช้เป็น หลังคาคลุมที่จอดรถยนต์

(๔) ชนิด โครงเหล็ก 1 ชั้น จำนวน 5 หลัง เพื่อใช้เป็น หลังคาคลุมที่จอดรถจักรยานยนต์

(๕) ชนิด กสส. 1 ชั้น จำนวน 1 หลัง เพื่อใช้เป็น ตั้งถังน้ำค่น้ำเสีย

(๖) ชนิด กสส. 1 ชั้น จำนวน 1 หลัง เพื่อใช้เป็น ห้องเครื่อง

(๗) ชนิด กสส. 1 ชั้น จำนวน 1 หลัง เพื่อใช้เป็น ห้องขยะ

ตามแผนผังบริเวณ แบบแปลน รายการประกอบแบบ และรายการ คำนวณ

เลขที่ / ที่แนบท้ายใบอนุญาตนี้

ข้อ ๓ โดยมี นายไพฑูย์ ฑูรานภาพ (วสส.317) นายสมชาย ฤกษ์พรพิพัฒน์(สย.7772.)

เป็นผู้ควบคุมงาน

ข้อ ๔ ผู้ได้รับใบอนุญาตต้องปฏิบัติตามเงื่อนไขต่อไปนี้

(๑) ผู้ได้รับใบอนุญาตต้องปฏิบัติตามหลักเกณฑ์ วิธีการ และเงื่อนไขตามที่กำหนดในกฎกระทรวง

และหรือข้อบัญญัติท้องถิ่น ซึ่งออกตามความในมาตรา ๘ (๑๑) มาตรา ๙ หรือมาตรา ๑๐

แห่งพระราชบัญญัติควบคุมอาคาร พ.ศ. ๒๕๒๒

## การต่ออายุใบอนุญาต

การต่ออายุใบอนุญาตครั้งที่.....  
ให้ต่อใบอนุญาตฉบับนี้จนถึง  
วันที่.....เดือน.....พ.ศ.....  
โดยมีเงื่อนไข.....  
(ลายมือชื่อ).....  
ตำแหน่ง.....  
เจ้าพนักงานท้องถิ่นผู้อนุญาต

การต่ออายุใบอนุญาตครั้งที่.....  
ให้ต่อใบอนุญาตฉบับนี้จนถึง  
วันที่.....เดือน.....พ.ศ.....  
โดยมีเงื่อนไข.....  
(ลายมือชื่อ).....  
ตำแหน่ง.....  
เจ้าพนักงานท้องถิ่นผู้อนุญาต

การต่ออายุใบอนุญาตครั้งที่.....  
ให้ต่อใบอนุญาตฉบับนี้จนถึง  
วันที่.....เดือน.....พ.ศ.....  
โดยมีเงื่อนไข.....  
(ลายมือชื่อ).....  
ตำแหน่ง.....  
เจ้าพนักงานท้องถิ่นผู้อนุญาต

### คำเตือน

๕. ถ้าผู้ได้รับอนุญาตจะบอกเลิกตัวผู้ควบคุมงานที่ระบุชื่อไว้ในใบอนุญาต หรือผู้ควบคุมงานจะบอกเลิกการเป็นผู้ควบคุมงาน ให้มีหนังสือแจ้งให้พนักงานท้องถิ่นทราบ ทั้งนี้ ไม่เป็นการกระทบถึงสิทธิและหน้าที่ทางแพ่งระหว่างผู้ได้ใบอนุญาตกับผู้ควบคุมงานนั้น ในการบอกเลิกตัวผู้ควบคุมงานนี้ผู้ได้รับใบอนุญาตต้องระงับการดำเนินการตามที่ได้รับอนุญาตไว้ก่อนจนกว่าจะมีผู้ควบคุมงานคนใหม่ และมีหนังสือแจ้งพร้อมส่งมอบหนังสือแสดงความยินยอมของผู้ควบคุมงานคนใหม่แก่เจ้าพนักงานท้องถิ่นแล้ว

๖. ผู้ได้รับใบอนุญาต ที่ต้องจัดให้มีพื้นที่หรือสิ่งก่อสร้างเพื่อใช้เป็นที่จอดรถ ที่กั๊บลรต และทางเข้าออกของรถตามที่กำหนดไว้ในใบอนุญาตฉบับนี้ ต้องแสดงที่จอดรถ ที่กั๊บลรต และทางเข้าออกของรถไว้ให้ปรากฏตามแผนผังบริเวณที่รับใบอนุญาต การคัดแปลงหรือใช้ที่จอดรถ ที่กั๊บลรต และทางเข้าออกของรถเพื่อการอื่นนั้นต้องได้รับใบอนุญาตจากเจ้าพนักงานท้องถิ่น

๗. ผู้ได้รับใบอนุญาตก่อสร้าง คัดแปลง หรือเคลื่อนย้ายอาคารประเภทควบคุมการใช้ เมื่อได้ทำการตามที่ได้รับใบอนุญาตเสร็จแล้ว ต้องได้รับใบรับรองจากเจ้าพนักงานท้องถิ่นตามมาตรา ๑๒ ก่อนที่จะใช้อาคารนั้นได้

๘. ใบอนุญาตฉบับนี้ ให้ใช้ได้ตามระยะเวลาที่กำหนดในใบอนุญาต ถ้าผู้ได้รับอนุญาตจะต่ออายุใบอนุญาตจะต้องยื่นคำขอก่อนใบอนุญาตสิ้นอายุ

ใบอนุญาตฉบับนี้ให้ใช้ได้ถึง

วันที่ 4 เดือน

พ.ศ. ๒๕๕๒

ออกให้ ณ วันที่ 4 เดือน

พ.ศ. ๒๕๕๑

(ลายมือชื่อ)



นายตรพล ปราณบุรีภาค

ตำแหน่ง

นายกองค์การบริหารส่วนตำบลเขาน้อย

เจ้าพนักงานท้องถิ่น



แบบ อ. ๑

ใบอนุญาตก่อสร้างอาคาร ~~คัดแปลงอาคาร~~ หรือรื้อถอนอาคาร

เลขที่ 03 / 2551

อนุญาตให้ บริษัท เอก-ชัย ดีสทริบิวชั่น จำกัด โดย นายสมพงษ์ รุ่งนิรัติศัย และ นายกวิน สัตถกุล  
เจ้าของอาคาร หรือตัวแทนเจ้าของอาคาร

สำนักงานเลขที่ 629/1 ตรอก/ซอย ถนน นวมินทร์ หมู่ที่ 10

ตำบล/แขวง คลองกุ่ม อำเภอ/เขต บึงกุ่ม จังหวัด กรุงเทพมหานคร

ข้อ ๑ ทำการ คัดแปลงอาคาร

ที่บ้านเลขที่ - ตรอก/ซอย - ถนน หมู่ที่ 7

ตำบล/แขวง เหนือย อำเภอ/เขต ปราณบุรี จังหวัด ประจวบคีรีขันธ์

โฉนดที่ดิน เลขที่ น.ส. ๓ ก. เลขที่ 2978-86, 2988-91, 2081, (704,2992 บางส่วน) : 1720, 2082, 3356, 7311

เป็นที่ดินของ นายไพฑูรย์ วิชาญกุล นายไพศาล วิชาญกุล

ข้อ ๒ เป็นอาคาร

(๑) ชนิด อาคาร กสส. 1 ชั้น (คัดแปลงต่อเติม) จำนวน ๑ หลัง

เพื่อใช้เป็น พาณิชยกรรม กิจการร้านกาแฟ (เฉพาะส่วนขยายเพิ่มเติม)

พื้นที่/ความยาว 650 ตร.ม.

ที่จอดรถ ที่กัลบรถ และ ทางเข้าออกของรถ จำนวน 17 คัน พื้นที่ 650 ตร.ม. (เฉพาะพื้นที่ที่คัดแปลงต่อเติม)

(๒) ชนิด - จำนวน - เพื่อใช้เป็น

ที่จอดรถ ที่กัลบรถ และ ทางเข้าออกของรถจำนวน - คัน พื้นที่ - ตารางเมตร

(๓) ชนิด - จำนวน - เพื่อใช้เป็น

(๔) ชนิด - จำนวน - เพื่อใช้เป็น

(๕) ชนิด - จำนวน - เพื่อใช้เป็น

(๖) ชนิด - จำนวน - เพื่อใช้เป็น

(๗) ชนิด - จำนวน - เพื่อใช้เป็น

ตามแผนผังบริเวณ แบบแปลน รายการประกอบแบบ และรายการ คำนวณ

เลขที่ / ที่แนบท้ายใบอนุญาตนี้

ข้อ ๓ โดยมี นางสาวกรรียา เจริญสิน (สสจ.823) นายจักรพันธ์ วัฒนอุดมเสถียร(วย.1285) เป็นผู้ควบคุมงาน

นางสาวกรรียา เจริญสิน (สสจ.823) นายจักรพันธ์ วัฒนอุดมเสถียร(วย.1285) เป็นผู้ออกแบบและคำนวณ

ข้อ ๔ ผู้ได้รับใบอนุญาตต้องปฏิบัติตามเงื่อนไขดังต่อไปนี้

(๒) ผู้ได้รับใบอนุญาตต้องปฏิบัติตามหลักเกณฑ์ วิธีการ และเงื่อนไขตามที่กำหนดในกฎกระทรวง

และหรือข้อบัญญัติท้องถิ่น ซึ่งออกตามความในมาตรา ๘ (๑๑) มาตรา ๘ หรือมาตรา ๑๐

แห่งพระราชบัญญัติควบคุมอาคาร พ.ศ. ๒๕๒๒

## การต่ออายุใบอนุญาต

การต่ออายุใบอนุญาตครั้งที่.....  
ให้ต่อใบอนุญาตฉบับนี้จนถึง  
วันที่.....เดือน.....พ.ศ.....  
โดยมีเงื่อนไข.....  
(ลายมือชื่อ).....  
ตำแหน่ง.....  
เจ้าพนักงานท้องถิ่นผู้อนุญาต

การต่ออายุใบอนุญาตครั้งที่.....  
ให้ต่อใบอนุญาตฉบับนี้จนถึง  
วันที่.....เดือน.....พ.ศ.....  
โดยมีเงื่อนไข.....  
(ลายมือชื่อ).....  
ตำแหน่ง.....  
เจ้าพนักงานท้องถิ่นผู้อนุญาต

การต่ออายุใบอนุญาตครั้งที่.....  
ให้ต่อใบอนุญาตฉบับนี้จนถึง  
วันที่.....เดือน.....พ.ศ.....  
โดยมีเงื่อนไข.....  
(ลายมือชื่อ).....  
ตำแหน่ง.....  
เจ้าพนักงานท้องถิ่นผู้อนุญาต

### คำเตือน

๑. ถ้าผู้ได้รับอนุญาตจะบอกเลิกตัวผู้ควบคุมงานที่ระบุชื่อไว้ในใบอนุญาต หรือผู้ควบคุมงานจะบอกเลิกการเป็นผู้ควบคุมงาน ให้มีหนังสือแจ้งให้พนักงานท้องถิ่นทราบ ทั้งนี้ ไม่เป็นการกระทบถึงสิทธิและหน้าที่ทางแพ่งระหว่างผู้ได้รับอนุญาตกับผู้ควบคุมงานนั้น ในการบอกเลิกตัวผู้ควบคุมงานนี้ผู้ได้รับใบอนุญาตต้องระงับการดำเนินการตามที่ได้รับอนุญาตไว้ก่อนจนกว่าจะมีผู้ควบคุมงานคนใหม่ และมีหนังสือแจ้งพร้อมส่งมอบหนังสือแสดงความยินยอมของผู้ควบคุมงานคนใหม่แก่เจ้าพนักงานท้องถิ่นแล้ว
๒. ผู้ได้รับใบอนุญาต ที่ต้องจัดให้มีพื้นที่หรือสิ่งก่อสร้างขึ้นเพื่อใช้เป็นที่จอดรถ ที่กักเก็บรถ และทางเข้าออกของรถตามที่กำหนดไว้ในใบอนุญาตฉบับนี้ ต้องแสดงที่จอดรถ ที่กักเก็บรถ และทางเข้าออกของรถไว้ให้ปรากฏตามแผนผังบริเวณที่รับใบอนุญาต การตัดแปลงหรือใช้ที่จอดรถ ที่กักเก็บรถ และทางเข้าออกของรถเพื่อการอื่นนั้นต้องได้รับใบอนุญาตจากเจ้าพนักงานท้องถิ่น
๓. ผู้ได้รับใบอนุญาตก่อสร้าง คัดแปลง หรือเคลื่อนย้ายอาคารประเภทควบคุมการใช้ เมื่อได้ทำการตามที่ได้รับใบอนุญาตเสร็จแล้ว ต้องได้รับใบรับรองจากเจ้าพนักงานท้องถิ่นตามมาตรา ๓๒ ก่อนที่จะใช้อาคารนั้นได้
๔. ใบอนุญาตฉบับนี้ ให้ใช้ได้ตามระยะเวลาที่กำหนดในใบอนุญาต ถ้าประสงค์จะขอต่ออายุใบอนุญาตจะต้องยื่นคำขอก่อนใบอนุญาตสิ้นอายุ

ใบอนุญาตฉบับนี้ให้ใช้ได้ถึง

วันที่ 19 เดือน มิถุนายน พ.ศ. ๒๕๕๑

ออกให้ ณ วันที่ 19 เดือน มิถุนายน พ.ศ. ๒๕๕๐

(ลายมือชื่อ)



( นายสรศักดิ์ ปราถนุชรากุล )

ตำแหน่ง

นายกองค์การบริหารส่วนตำบลหนองบัว

เจ้าพนักงานท้องถิ่น

**ใบอนุญาตก่อสร้างอาคาร คัดแปลงอาคาร หรือรื้อถอนอาคาร**

เลขที่.....28.../ 2551

อนุญาตให้.....บริษัท.เอก-ชัย.คิศจิตรนิวัฒน์.ฉะเชิงเทรา.จำกัด.....เจ้าของอาคาร  
 อยู่บ้านเลขที่.....629./1.....ตรอก/ซอย.....-.....ถนน.....นวมินทร์.....หมู่ที่.....10.....  
 ตำบล/แขวง.....คลองคูม.....อำเภอ/เขต.....บึงกุ่ม.....จังหวัด.....กรุงเทพมหานคร.....

ข้อ ๑ ทำการ.....ก่อสร้างอาคาร.....  
 ที่บ้านเลขที่.....-.....ตรอก/ซอย.....-.....ถนน.....-.....หมู่ที่.....7.....  
 ตำบล/แขวง.....เขาน้อย.....อำเภอ/เขต.....ปรางบุรี.....จังหวัด.....ประจวบคีรีขันธ์.....  
 ในที่ดิน โฉนดที่ดิน เลขที่ / น.ส.๓๓ เลขที่ / ส.ล.๑ เลขที่ 704, 3352, 7311, 39200, 39604, 79604.....  
 เป็นที่ดินของ.....บริษัท.เอก-ชัย.คิศจิตรนิวัฒน์.ฉะเชิงเทรา.จำกัด.....

ข้อ ๒ เป็นอาคาร.....  
 (๑) ชนิด.....ห้องนอนรีดเสริมเหล็ก.....จำนวน.....-.....เพื่อใช้เป็น.....ต่อระแนงน้ำทิ้ง.....  
 พื้นที่/ความยาว.....ขนาด ๑.100 เมตร / ความยาว 470.00 เมตร.....ที่จอดรถ ที่กั๊บลร และทางเข้าออกของรด  
 จำนวน.....-.....คัน.....พื้นที่.....-.....ตารางเมตร.....  
 (๒) ชนิด.....-.....จำนวน.....-.....เพื่อใช้เป็น.....  
 พื้นที่/ความยาว.....-.....ที่จอดรถ ที่กั๊บลร และทางเข้าออกของรด  
 จำนวน.....-.....คัน.....พื้นที่.....-.....ตารางเมตร.....  
 (๓) ชนิด.....-.....จำนวน.....-.....เพื่อใช้เป็น.....  
 พื้นที่/ความยาว.....-.....ที่จอดรถ ที่กั๊บลร และทางเข้าออกของรด  
 จำนวน.....-.....คัน.....พื้นที่.....-.....ตารางเมตร.....

ตามแผนผังบริเวณ แบบแปลน รายการประกอบแบบแปลน และรายการคำนวณ เลขที่.....-...../.....-.....  
 ที่แนบท้ายใบอนุญาตนี้

ข้อ ๓ โดยมี นายเอกวิทย์ ดาราสิขณ์ สย.7924 และ นางสาวเกศนีย์ นันทชัย สสจ.1077 เป็นผู้ควบคุมงาน

ข้อ ๔ ผู้ได้รับอนุญาตต้องปฏิบัติตามเงื่อนไขดังต่อไปนี้

(๑) ผู้ได้รับอนุญาตต้องปฏิบัติตามหลักเกณฑ์ วิธีการ และเงื่อนไขตามที่กำหนดในกฎกระทรวง และหรือ  
 ข้อบัญญัติท้องถิ่น ซึ่งออกตามความในมาตรา ๘ (๑๑) มาตรา ๕ หรือมาตรา ๑๐ แห่งพระราชบัญญัติควบคุมอาคาร พ.ศ. ๒๕๒๒

(๒) ผู้ได้รับใบอนุญาตจะต้องปฏิบัติตามกฎหมายหรือระเบียบอื่นที่เกี่ยวข้องอย่างเคร่งครัด พร้อมทั้งแจ้งให้  
 อนาคตเขาน้อย ได้รับทราบเป็นลายลักษณ์อักษรด้วย

ใบอนุญาตฉบับนี้ให้ใช้ได้จนถึงวันที่.....4.....เดือน.....2552.....

ออกให้ ณ วันที่.....4.....เดือน.....2551.....

(ลายมือชื่อ).....

ตำแหน่ง.....  
 นายกเทศมนตรีตำบลปรางบุรี.....

เจ้าพนักงานท้องถิ่น



### การต่ออายุใบอนุญาต

การต่ออายุใบอนุญาตครั้งที่.....  
ให้ต่อใบอนุญาตฉบับนี้จนถึง  
วันที่.....เดือน.....พ.ศ.....  
โดยมีเงื่อนไข.....  
.....

การต่ออายุใบอนุญาตครั้งที่.....  
ให้ต่อใบอนุญาตฉบับนี้จนถึง  
วันที่.....เดือน.....พ.ศ.....  
โดยมีเงื่อนไข.....  
.....

การต่ออายุใบอนุญาตครั้งที่.....  
ให้ต่อใบอนุญาตฉบับนี้จนถึง  
วันที่.....เดือน.....พ.ศ.....  
โดยมีเงื่อนไข.....  
.....

(ลายมือชื่อ).....  
ตำแหน่ง.....  
เจ้าพนักงานท้องถิ่นผู้อนุญาต

(ลายมือชื่อ).....  
ตำแหน่ง.....  
เจ้าพนักงานท้องถิ่นผู้อนุญาต

(ลายมือชื่อ).....  
ตำแหน่ง.....  
เจ้าพนักงานท้องถิ่นผู้อนุญาต

### คำเตือน

๑. ถ้าผู้ได้รับอนุญาตจะบอกเลิกตัวผู้ควบคุมงานที่ระบุชื่อไว้ในใบอนุญาต หรือผู้ควบคุมงานจะบอกเลิกการเป็นผู้ควบคุมงาน ให้มีหนังสือแจ้งให้พนักงานท้องถิ่นทราบ ทั้งนี้ไม่เป็นการกระทบถึงสิทธิและหน้าที่ทางแพ่งระหว่างผู้ได้ใบอนุญาตกับผู้ควบคุมงานนั้น ในการบอกเลิกตัวผู้ควบคุมงานนี้ผู้ได้รับใบอนุญาตต้องระงับการดำเนินการตามที่ได้รับอนุญาตไว้ก่อนจนกว่าจะมีผู้ควบคุมงานคนใหม่ และมีหนังสือแจ้งพร้อมส่งมอบหนังสือแสดงความยินยอมของผู้ควบคุมงานคนใหม่แก่เจ้าพนักงานท้องถิ่นแล้ว
๒. ผู้ได้รับใบอนุญาต ที่ต้องจัดให้มีพื้นที่หรือสิ่งก่อสร้างขึ้นเพื่อใช้เป็นที่จอดรถ ที่กักขังรถ และทางเข้าออกของรถตามที่กำหนดไว้ในใบอนุญาตฉบับนี้ ต้องแสดงที่จอดรถ ที่กักขังรถและทางเข้าออกของรถไว้ให้ปรากฏตามแผนผังบริเวณที่รับใบอนุญาตการตัดแปลงหรือใช้ที่จอดรถ ที่กักขังรถ และทางเข้าออกของรถเพื่อการอื่นนั้นต้องได้รับใบอนุญาตจากเจ้าพนักงานท้องถิ่น
๓. ผู้ได้รับใบอนุญาตก่อสร้าง ตัดแปลง หรือเคลื่อนย้ายอาคารประเภทควบคุมการใช้ เมื่อได้ทำการตามที่ได้รับใบอนุญาตเสร็จแล้ว ต้องได้รับใบรับรองจากเจ้าพนักงานท้องถิ่นตามมาตรา ๑๒ ก่อนที่จะใช้อาคารนั้นได้
๔. ใบอนุญาตฉบับนี้ ให้ใช้ได้ตามระยะเวลาที่กำหนดในใบอนุญาต ถ้าประสงค์จะขอต่ออายุใบอนุญาตจะต้องยื่นคำขอก่อนใบอนุญาตสิ้นอายุ





## ใบรับรองการก่อสร้างอาคาร ดัดแปลงอาคาร หรือรื้อถอนอาคาร

เลขที่ 30 / 2551

ใบรับรองฉบับนี้ แสดงว่า บริษัท เอก-ชัย ดีสทริบิวชั่น ซิสเทม จำกัด เจ้าของอาคาร/ผู้ครอบครองอาคาร  
อยู่บ้านเลขที่ 629/1 ตรอก/ซอย ถนน นวมินทร์ หมู่ที่ 10  
ตำบล/แขวง คลองจั่น อำเภอ/เขต บึงกุ่ม จังหวัด กรุงเทพมหานคร  
ได้ทำการ ก่อสร้าง/ดัดแปลง อาคาร เป็นไปโดยถูกต้องตามที่ได้รับอนุญาตในใบอนุญาต  
เลขที่ 30/2550 ลงวันที่ 19 เดือน มิถุนายน พ.ศ. 2550 และใบอนุญาต  
เลขที่ 03/2551 ลงวันที่ 4 เดือน กุมภาพันธ์ พ.ศ. 2551 ซึ่งอาคารดังกล่าว  
เป็นอาคารประเภทควบคุมการใช้ เจ้าพนักงานท้องถิ่นจึงออกใบรับรองให้ดังต่อไปนี้

### ข้อ 1 เป็นอาคาร

(1) ชนิด ค.ส.ล. 1 ชั้น จำนวน 1 หลัง เพื่อใช้เป็น สรรพสินค้า (ค้าปลีก-ค้าส่ง  
ประเภทอุปโภค) พาณิชยกรรม อาคาร, ห้องเย็น, เมาเจอร์, สำนักงานและที่จอดรถ พื้นที่ 10.836 ตารางเมตร  
โดยมีที่จอดรถ ที่กั๊บริด และทางเข้าออกของรถ จำนวน 907 คัน

(2) ชนิด ป้ายโครงเหล็ก จำนวน 1 ป้าย เพื่อใช้เป็น ป้ายโฆษณาอาคาร  
โดยมีที่จอดรถ ที่กั๊บริด และทางเข้าออกของรถ จำนวน - คัน

(3) ชนิด โครงเหล็ก 1 ชั้น จำนวน 9 หลัง เพื่อใช้เป็น หลังคาคลุมที่จอดรถยนต์  
โดยมีที่จอดรถ ที่กั๊บริด และทางเข้าออกของรถ จำนวน - คัน

(4) ชนิด โครงเหล็ก 1 ชั้น จำนวน 5 หลัง เพื่อใช้เป็น หลังคาคลุมที่จอดรถยนต์  
โดยมีที่จอดรถ ที่กั๊บริด และทางเข้าออกของรถ จำนวน - คัน

(5) ชนิด ค.ส.ล. 1 ชั้น จำนวน 1 หลัง เพื่อใช้เป็น ที่ตั้งถังบำบัดน้ำเสีย  
โดยมีที่จอดรถ ที่กั๊บริด และทางเข้าออกของรถ จำนวน - คัน

(6) ชนิด ค.ส.ล. 1 ชั้น จำนวน 1 หลัง เพื่อใช้เป็น ห้องเครื่อง  
โดยมีที่จอดรถ ที่กั๊บริด และทางเข้าออกของรถ จำนวน - คัน

(7) ชนิด ค.ส.ล. 1 ชั้น จำนวน 1 หลัง เพื่อใช้เป็น ห้องขยะ  
โดยมีที่จอดรถ ที่กั๊บริด และทางเข้าออกของรถ จำนวน - คัน

(8) ชนิด ค.ส.ล. 1 ชั้น (ดัดแปลงต่อเติม) จำนวน 1 หลัง เพื่อใช้เป็น พาณิชยกรรม, ภัตตาคาร,  
สำนักงาน (เฉพาะส่วนขยายเพิ่มเติม) พื้นที่ 650 ตารางเมตร  
โดยมีที่จอดรถ ที่กั๊บริด และทางเข้าออกของรถ จำนวน 17 คัน

ที่บ้านเลขที่ 706 ..... ต.รอก / ซอย ..... ถนน ..... หมู่ที่ 7 .....  
ตำบล / แขวง ..... เขาน้อย ..... อำเภอ / เขต ..... ปราณบุรี ..... จังหวัด ..... ประจวบคีรีขันธ์ .....  
โดย บริษัท เอก-ชัย ดีสทริบิวชั่น ซิสเทม จำกัด เป็นเจ้าของอาคาร และ บริษัท เอก-ชัย ดีสทริบิวชั่น ซิสเทม จำกัด  
เป็นผู้ครอบครองอาคาร อยู่ในที่ดิน โฉนดที่ดิน เลขที่ / น.ส.๓ เลขที่ / ส.ค.๑ เลขที่ 3352, 7311, (39200, 39604  
แยกมาจาก โฉนดที่ดินเลขที่ 1720) (704 รวมมาจาก โฉนดที่ดินเลขที่ 2978-86, 2988-2992) .....  
เป็นที่ดินของ ..... บริษัท เอก-ชัย ดีสทริบิวชั่น ซิสเทม จำกัด .....

ข้อ 2 ผู้ได้รับใบรับรองต้องปฏิบัติตามเงื่อนไขดังต่อไปนี้

(1) ผู้ได้รับใบรับรองต้องปฏิบัติตามหลักเกณฑ์ วิธีการ และเงื่อนไขตามที่กำหนดในกฎกระทรวง  
และหรือข้อบัญญัติท้องถิ่น ซึ่งออกตามความในมาตรา 8 (11) มาตรา 9 หรือมาตรา 10 แห่งพระราชบัญญัติควบคุม  
อาคาร พ.ศ. 2522

(2) .....

ออกให้ ณ วันที่ 22 เดือน สิงหาคม พ.ศ. 2551

(ลายมือชื่อ) .....



(นายสรศักดิ์-ปราณบุรีเขต) .....

นายกองค์การบริหารส่วนตำบลเขาน้อย

เจ้าพนักงานท้องถิ่นผู้รับรอง

### คำเตือน

- ห้ามเจ้าของ หรือผู้ครอบครองอาคารใช้หรือยินยอมให้บุคคลใดใช้อาคารเพื่อกิจการอื่น นอกจาก  
ที่ระบุไว้ในใบรับรองฉบับนี้
- ห้ามเจ้าของ หรือผู้ครอบครองอาคารเปลี่ยนการใช้อาคารประเภทควบคุมการใช้สำหรับกิจการ  
หนึ่ง ไปใช้เป็นอาคารประเภทควบคุมการใช้สำหรับอีกกิจการหนึ่ง เว้นแต่จะได้รับใบอนุญาตจากเจ้าพนักงาน  
ท้องถิ่น
- ห้ามเจ้าของหรือผู้ครอบครองอาคารที่ต้องมีพื้นที่หรือสิ่งก่อสร้างขึ้น เพื่อใช้เป็นที่ยจอดรถ ที่กั๊บลัด  
และทางเข้าออกของรถตามที่กำหนดไว้ในกฎกระทรวง คัดแปลง หรือใช้ที่ยจอดรถ ที่กั๊บลัด และทางเข้าออกของรถ  
นั้น เพื่อการอื่น ไม่ว่าทั้งหมดหรือบางส่วน เว้นแต่จะได้รับใบอนุญาตจากเจ้าพนักงานท้องถิ่น
- ผู้ได้รับใบรับรอง ต้องแสดงใบรับรองฉบับนี้ไว้ในที่เปิดเผยและเห็นได้ง่าย ณ อาคารนั้น



### ใบรับรองการตรวจสอบอาคาร

ใบรับรองฉบับนี้ออกให้เพื่อแสดงว่า

อาคาร สรรพสินค้า พาณิชย์ (เก่า) สังกัดการอุปโภค-บริโภค (บริษัท) จำกัด กรุงเทพมหานคร, ซอยเกษม, ซอยเกษม, ซอยเกษม, ซอยเกษม

ตั้งอยู่เลขที่ 706 ตรอก/ซอย ถนน หมู่ที่ 7

ตำบล/แขวง เขาน้อย อำเภอ/เขต ปรางค์ จังหวัด ประจวบคีรีขันธ์

ได้ผ่านการตรวจสอบอาคาร ตามพระราชบัญญัติควบคุมอาคาร พ.ศ. ๒๕๒๒ แล้ว  
เจ้าพนักงานท้องถิ่นได้พิจารณาผลการตรวจสอบโดยผู้ตรวจประเมิน บริษัท เอสดี อาร์ทิเคิล แอนด์ เปรินแมนอร์ จำกัด  
เห็นว่า อาคารที่มีสภาพปลอดภัยในการใช้งาน

ออกให้ ณ วันที่ 21 เดือน ตุลาคม พ.ศ. 2552

( นายสรยุทธ ปราณไพรัชกุล )  
ตำแหน่ง นายกองค์การบริหารส่วนตำบลเขาน้อย

เจ้าพนักงานท้องถิ่น

เอกสารประกอบ ช  
รายละเอียดเอกสารสิทธิ



704-2/2

สารบัญจดทะเบียน

จดทะเบียน วัน เดือน ปี	ประเภท การ จดทะเบียน	ผู้เสียสัญญา	ผู้รับสัญญา	เลขที่ จดทะเบียน ตามสัญญา			เลขที่ จดทะเบียน คงเหลือ			รวม เลขที่ จดทะเบียน ใหม่	เจ้าพนักงาน ลงลายมือชื่อ ประทับตรา
				ไ้ งาน	ตรา ว	รวม	ไ้ งาน	ตรา ว	รวม		
วันที่ 1 สิงหาคม พ.ศ. 2550	จดทะเบียน เช่า	นางสาว... วิภาดา	นางสาว... วิภาดา	-	-	76	11	32	90	-	(นายศักดิ์ ใจดี)
วันที่ 1 สิงหาคม พ.ศ. 2550	จดทะเบียน เช่า	นางสาว... วิภาดา	นางสาว... วิภาดา	-	-	29	11	3	61	4953/0068-1 622 2976	(นายศักดิ์ ใจดี)
				-	1	51	11	2	10	4953/0068-1 623 2979	(นายศักดิ์ ใจดี)
วันที่ 12 (ประกาศ) พ.ศ. 2551	รวม	นางสาว... วิภาดา	บริษัท... วิภาดา จำกัด	11	2	10	-	-	-	-	(นางพรอาไพ งามสง่า)
วันที่ 29 สิงหาคม พ.ศ. 2552	จดทะเบียน เช่า	บริษัท... วิภาดา จำกัด	บริษัท... วิภาดา จำกัด	6	1	43	5	-	60	4953/0068-1 650 31993	(นายศักดิ์ ใจดี)
วันที่ 29 สิงหาคม พ.ศ. 2552	จดทะเบียน เช่า	บริษัท... วิภาดา จำกัด	นางสาว... วิภาดา	-	2	83	4	1	84	-	(นายศักดิ์ ใจดี)
วันที่ 14 สิงหาคม พ.ศ. 2555	จดทะเบียน เช่า	บริษัท... วิภาดา จำกัด	นางสาว... วิภาดา	-	1	84	-	-	-	-	(นางพรอาไพ งามสง่า)



ตำแหน่งที่ดิน  
 เลขที่ ๑๖๖ ๑๕๓๗  
 หน้าสำรวจ ๑๕๓๐  
 ตำบล ปราสาทบุรี

โฉนดที่ดิน 3356

เลขที่ ๗๗๖  
 เล่ม ๓๗ หน้า ๕๖  
 อำเภอ ปราสาทบุรี  
 จังหวัด ประจวบคีรีขันธ์

แยกจากโฉนดที่ ๒๕๓๐  
 เล่ม ๒๖ หน้า ๕๐

### โฉนดที่ดิน

เป็นหนังสือสำคัญแสดงกรรมสิทธิ์  
 ออกโดยอาศัยอำนาจตามประมวลกฎหมายที่ดิน

ที่ดิน ๑๖๖ ๑๕๓๗ หน้าสำรวจ ๑๕๓๐ ตำบล ปราสาทบุรี อำเภอ ปราสาทบุรี จังหวัด ประจวบคีรีขันธ์  
 เนื้อที่ ๑๖๖ ๑๕๓๗ ตารางวา

มาตราส่วนในระนาบ ๑:๒๐๐๐ รูปแผนที่ ๑:๑๐๐๐

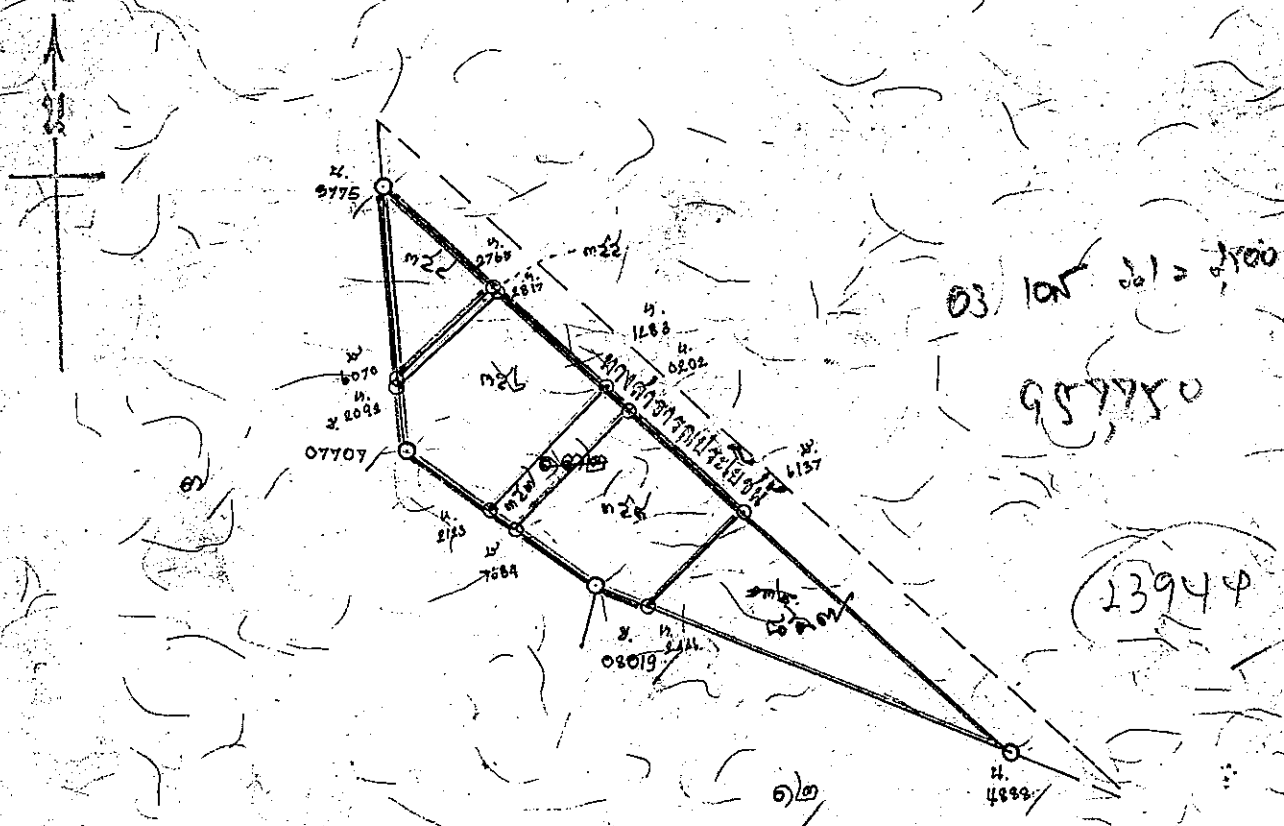

ฉบับสำนักงานที่ดิน

นาย โกวิท สุวรรณหงษ์  
 รองอธิบดีกรมที่ดิน  
 กระทรวงการมหาดไทย

นาย ประจักษ์ วัฒนศิริ  
 อธิบดีกรมที่ดิน  
 กระทรวงการมหาดไทย

๑๗๘๐๒๕๐  
 ๑๓๕๓๕๒๔  
 ๒๕ - ๐๙๓๓๐๑  
 ๑๐๑๒๔  
 ๑๐๑๒๔  
 ๑๐๑๒๔











สารบัญจดทะเบียน

7311 - 2/2

จดทะเบียน เดือน ปี	ประเภท การ จดทะเบียน	ผู้ ให้สัญญา	ผู้ รับสัญญา	เลขที่ จดทะเบียน			รายการ เลขที่ จดทะเบียน ใหม่	เจ้าพนักงาน ลงลายมือชื่อ ประทับตรา
				ใ ไร	จ งาน	ว ว		
ธันวาคม พ.ศ. ๒๕๖๓	โอนกรรมสิทธิ์ ที่ดิน	นายสมชาย ใจดี	นางสาวใจดี ใจดี	-	๑	๐๑	(ลงชื่อ)	(ลายมือชื่อ)
				การจ้างของกรมโยธาธิการและผังเมือง ฉบับลงวันที่ ๓ กรกฎาคม ๒๕๖๓				
ธันวาคม พ.ศ. ๒๕๖๓	โอนกรรมสิทธิ์ ที่ดิน	นายสมชาย ใจดี	นางสาวใจดี ใจดี	-	๑	๐๑		(ลายมือชื่อ)
ธันวาคม พ.ศ. ๒๕๖๓	โอนกรรมสิทธิ์ ที่ดิน	นายสมชาย ใจดี	นางสาวใจดี ใจดี	-	๑	๐๑		(ลายมือชื่อ)
ธันวาคม พ.ศ. ๒๕๖๓	โอนกรรมสิทธิ์ ที่ดิน	นายสมชาย ใจดี	นางสาวใจดี ใจดี	-	๑	๐๑		(ลายมือชื่อ)

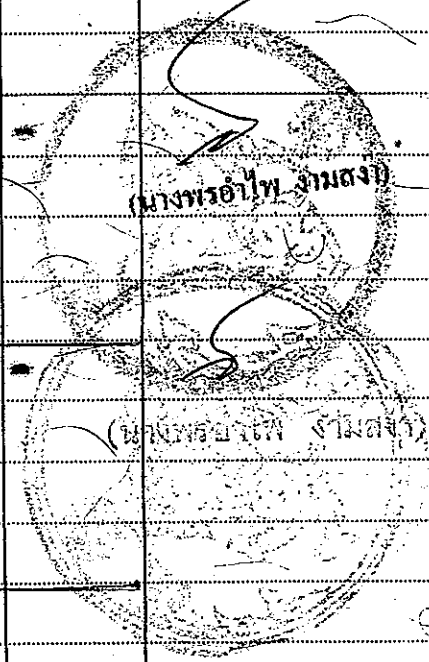





สารบัญจดทะเบียน

39200-2/

จดทะเบียน วัน เดือน ปี	ประเภท การ จดทะเบียน	ผู้ให้สัญญา	ผู้รับสัญญา	เนื้อที่ ตามสัญญา		เนื้อที่ คงเหลือ		ราคา เลขที่ดิน โฉนดที่ดิน ใหม่	เจ้าพนักงานที่ดิน ลงลายมือชื่อ ประจำที่ตรา
				ไร่ งาน	ตารางวา	ไร่ งาน	ตารางวา		
[Obscured]	[Obscured]	[Obscured]	[Obscured]	[Obscured]	[Obscured]	[Obscured]	[Obscured]	[Obscured]	(ลงชื่อ) นายประเสริฐ ภูวงษ์
[Obscured]	[Obscured]	[Obscured]	[Obscured]	[Obscured]	[Obscured]	[Obscured]	[Obscured]	[Obscured]	[Obscured]
วันที่ 29 พฤษภาคม พ.ศ. 2552	[Obscured]	นายไพศาล วิทยากุล	ธนาคารกรุงเทพ จำกัด (มหาชน) ผู้รับจำนอง	8	- 94	-	-	-	(ลงชื่อ) นายสุธี เขียวกัญญา
[Obscured]	[Obscured]	ธนาคารกรุงเทพ จำกัด (มหาชน)	นายไพศาล วิทยากุล ผู้ไถ่ถอน	8	- 94	-	-	-	(ลงชื่อ) นายสุธี เขียวกัญญา
วันที่ 12 สิงหาคม พ.ศ. 2551	[Obscured]	นายไพศาล วิทยากุล	บริษัท เอก-ชัย คิสทรีมวชั่น ซิลิโคน จำกัด	8	- 94	-	-	-	นางพรอภาไพ งามสง่า
[Obscured]	[Obscured]	บริษัท เอก-ชัย คิสทรีมวชั่น ซิลิโคน จำกัด	นางสุภาวดี ทรัพย์ทวีชัย นางสาวกัญญา งามสง่า โสด รัตนา โสภณ	8	- 94	-	-	-	(นางพรอภาไพ งามสง่า)



สารบัญจดทะเบียน

39604-2/9

จดทะเบียน วัน เดือน ปี	ประเภท การ จดทะเบียน	ผู้จดทะเบียน	ผู้รับสัญญา	เลขที่ ตามสัญญา		เลขที่ คงเหลือ		รายการ เลขที่ โฉนดที่ดิน ใหม่	เจ้าพนักงานที่ดิน ลงลายมือชื่อ ประจำตบ
				ย/ร	งาน	ย/ร	งาน		
วันที่ 2 ธันวาคม พ.ศ. 2531	โอน ที่ดิน	นายโสมภพ วิชิต	นายสมชาย หงษ์	3	15	-	-	-	(นายประเสริฐ หงษ์) (นายประเสริฐ หงษ์)
วันที่ 29 พฤศจิกายน พ.ศ. 2532	โอน ที่ดิน	นายโสมภพ วิชิต	นายสมชาย หงษ์	3	15	-	-	-	(นายสุรเชษฐ์ หงษ์) (นายสุรเชษฐ์ หงษ์)
วันที่ 12 พฤษภาคม พ.ศ. 2531	โอน ที่ดิน	นายสมชาย หงษ์	นายโสมภพ วิชิต	3	15	-	-	-	(นายสุรเชษฐ์ หงษ์) (นายสุรเชษฐ์ หงษ์)
วันที่ 12 พฤษภาคม พ.ศ. 2531	โอน ที่ดิน	นายโสมภพ วิชิต	นายสมชาย หงษ์	3	15	-	-	-	(นายสุรเชษฐ์ หงษ์) (นายสุรเชษฐ์ หงษ์)
วันที่ 14 มีนาคม พ.ศ. 2533	โอน ที่ดิน	นายโสมภพ วิชิต	นายสมชาย หงษ์	3	15	-	-	-	(นายสุรเชษฐ์ หงษ์) (นายสุรเชษฐ์ หงษ์)





41999-212 (น.ส. ๔.จ.)

**ตำแหน่งที่ดิน**

ระวาง 4933 I 0068 -1  
เลขที่ดิน ๖๕๐  
หน้าสำรวจ ๑๒๐๑๗  
ตำบล เขาน้อย

**โฉนดที่ดิน**

เลขที่ ๕๐๕๕๓  
เล่ม ๔๒๐ หน้า ๕๓  
อำเภอ ปราณบุรี  
จังหวัด ประจวบคีรีขันธ์

**โฉนดที่ดิน**

**เป็นหนังสือสำคัญแสดงกรรมสิทธิ์**

**จอกโดยอาศัยอำนาจตามประมวลกฎหมายที่ดิน**

ให้แก่ บริษัท เอก-ชัย คิสรวิวัฒน์ ซิสเทม จำกัด สัญชาติ ไทย อยู่บ้านเลขที่ 621/9 หมู่ที่ 10  
ถนน นวมินทร์ ตำบล คลองกุ่ม อำเภอ บึงกุ่ม จังหวัด กรุงเทพมหานคร

ที่ดินแปลงนี้เนื้อที่ประมาณ ๖ ไร่ ๑ งาน ๔๓ ตารางวา

(หกไร่หนึ่งงานสี่สิบสามตารางวา)

มาตราส่วนในระวาง ๑: ๒๐๐๐

**รูปแผนที่**

มาตราส่วน ๑: ๒๐๐๐

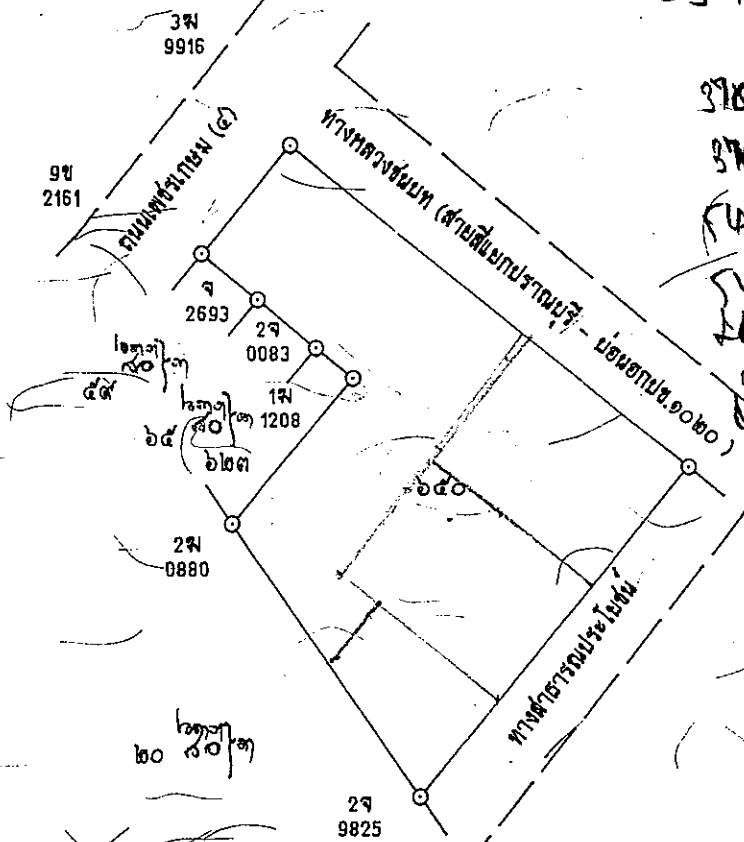

๐3 105 . 11, 12, 21, 22

370x 1000  
370x 500  
500x 200  
500x 1470  
260x 1200  
0523  
0523

370000  
180000  
1350000  
695000  
312000  
396150  
8440550

ออก ณ วันที่ แปด เดือน มิถุนายน พุทธศักราช สองพันห้าร้อยห้าสิบสอง

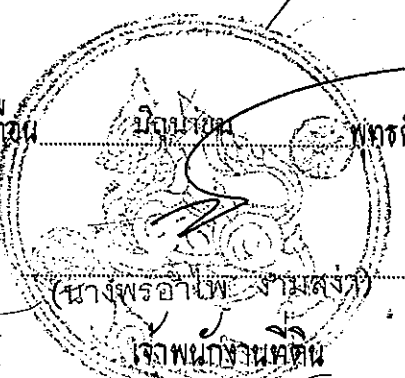

นายอภิรักษ์ คำมุกดี พ.ศ. 2552 นายปฏิญญา อู่ทองดี พ.ศ. 2552

นายประเสริฐ แต่สุขะวัฒน์ พ.ศ. 2552 นายประเสริฐ แต่สุขะวัฒน์ พ.ศ. 2552

นายเสกสรรค์ มั่นมาก พ.ศ. 2552 นายเสกสรรค์ มั่นมาก พ.ศ. 2552

ฉบับสำเนาที่ดิน ห้ามนำออก

มยกจากโฉนด เล่ม... หน้า...  
กรมที่ดิน กระทรวงมหาดไทย กรุงเทพมหานคร





เอกสารประกอบ ฅ  
รายละเอียดสัญญาเช่า

สัญญาแบ่งเช่าที่ดิน

EXECUTION VERSION

**OPERATING LEASE AGREEMENT**

13 MARCH 2012

**TESCO LOTUS RETAIL GROWTH FREEHOLD AND LEASEHOLD PROPERTY FUND**

and

**EK-CHAI DISTRIBUTION SYSTEM CO., LTD.**

of property known as

**Tesco Lotus Hypermarket Pranburi**

**Term: 10 years**

**Initial Rent: THB 6,298,260 per annum**

**ALLEN & OVERY**

Allen & Overy (Thailand) Co., Ltd.

0032738-0000008 BN:1639828.2

## CONTENTS

### Clause

1.	Definitions .....	1
2.	Interpretation.....	3
3.	Lease and term .....	4
4.	Rent.....	4
5.	Tenant's Covenants .....	5
6.	Landlord's Covenants.....	9
7.	Other rights and obligations of the Parties.....	11
8.	Alienation .....	14
9.	Insurance.....	15
10.	Destruction or damage or Expropriation to the Shopping Mall and/or the Property .....	16
11.	Termination.....	18
12.	General.....	19
13.	Appointment of the Management Company .....	21
14.	Renewal .....	21
15.	Miscellaneous .....	22
16.	Governing Law and Jurisdiction .....	23

### Schedule

1.	The Property .....	25
2.	Rent Payments for the Initial Term.....	27
3.	Rent Payments for the First Extended Term .....	28
4.	Rent Payments for the Second Extended Term .....	29
5.	Rent Review by Expert .....	30

Signatories .....	33
-------------------	----

THIS LEASE is made on 13 March 2012

**BETWEEN:**

- (1) **TESCO LOTUS RETAIL GROWTH FREEHOLD AND LEASEHOLD PROPERTY FUND**, a property fund established under the laws of Thailand and managed by Krung Thai Asset Management Public Company Limited whose registered office is at 11 Q. House Sathorn Building, M, G and 10th Floors, South Sathorn Road, Tung Mahamek, Sathorn, Bangkok 10120, Thailand (the **Landlord**); and
- (2) **EK-CHAI DISTRIBUTION SYSTEM CO., LTD.**, a private limited company incorporated under the laws of Thailand with registered number 0105539010051 having its registered office at 629/1 Moo.10 Nawamintr Rd., Klongkoom, Buengkoom Bangkok 10230, Thailand (the **Tenant**).

**WHEREAS:**

- (A) The Landlord has entered into a sale and purchase agreement (the **SPA**) pursuant to which the Landlord will, subject to completion under the SPA, purchase the Shopping Mall (as defined below) from the Tenant and become the registered owner of the Shopping Mall.
- (B) Subject to completion under the SPA, the Landlord wishes to let to the Tenant and the Tenant wishes to lease from the Landlord the Property (as defined below) according to the terms and conditions of this Lease.

**THIS LEASE WITNESSES** as follows:

**1. DEFINITIONS**

In this lease:

**Affiliate** means, in relation to a company, a Subsidiary or a Holding Company of that company or any other Subsidiary of any such Holding Company, in each case for the time being;

**assign** includes entering into any form of transfer or assignment of the Property and **assignment** is similarly construed;

**Back Offices** means the office area within the Shopping Mall as further described in Schedule 1;

**Business Day** means a day (other than a Saturday or Sunday) on which banks are generally open in Bangkok for normal business;

**Car Park** means the car park at the Shopping Mall;

**Conduits** includes those for sewage, water, gas, electricity, telecommunications and data processing;

**Control**, in relation to a company, means a direct or indirect holding or aggregate holdings of shares (or other ownership interests) carrying 30 per cent. or more of the voting rights of that company, whether or not such holding or holdings give de facto control;

**Default Interest Rate** means the greater of (i) 15 per cent. per annum or (ii) the maximum rate permissible by law;

**End of the Term** includes, subject to any renewal pursuant to clause 14, the expiry of the Term by effluxion of time or the termination of this Lease or determination of the Term in any other way;

**Equipment and Facilities** means the equipment and facilities installed by the Landlord at the Property, comprising mains connection points for sewage, water, telephone, IT and electricity, loading bay facilities (excluding shutters), MEP rooms and the firefighting system, including architectural works, sprinkler system, ventilation system and electrical (HV & LV) system;

**First Extended Term** has the meaning given in clause 14.1;

**Force Majeure** means any event, circumstance or condition that: (i) directly or indirectly materially prevents or materially and adversely affects the obligations set forth in this Lease; (ii) is beyond the reasonable control of any relevant party; and (iii) could not, by the exercise of reasonable care, have been avoided or overcome in whole or in part by such party. Subject to the aforementioned items (i), (ii) and (iii), Force Majeure includes natural disasters such as earthquake, typhoon and flood; events such as war (whether declared or undeclared), invasion, terrorism, civil commotion, riot, blockade; embargo; fire; explosion; strike or other labour disputes; epidemic and pestilence; material accident; and by reason of any (or change in any) law, order, proclamation, regulation, ordinance, demand, expropriation, requisition, requirement or any other act of government authority, including military action, court orders, judgments or decrees;

**Food Court** means the food court area of the Shopping Mall as further described in Schedule 1;

**Group Company** means, in relation to a company, that company's Affiliates;

**Head Landlord** means any person for the time being entitled to possession of the Property at the end of any term of years granted by any Head Lease;

**Holding Company** means, in relation to a company, a company in respect of which it is, for the time being, a Subsidiary;

**House and Land Tax** means the house and land tax payable in respect of the Rent or other market value as assessed by the local government authority pursuant to the House and Land Tax Act B.E. 2475 (AD 1932) as amended from time to time;

**Hypermarket** means the premises known as Tesco Lotus Hypermarket Pranburi as further described in Schedule 1;

**Initial Term** means ten years commencing on and including the Term Commencement Date;

**Insurance Event** means any event insured under any insurance policies taken out by the Landlord or the Tenant under clauses 9.1 or 9.2;

**Landlord** means Tesco Lotus Retail Growth Freehold And Leasehold Property Fund or its assignee or successor in title being the person for the time being entitled to possession of the Property at the End of the Term;

**Lease** means this lease, every agreement varying or supplemental to this lease, every licence and consent granted under this lease or under any agreement of variation or supplemental agreement;

**Maintenance Area** means the maintenance area within the Shopping Mall as further described in Schedule 1;

**Management Company** means Ek-Chai Distribution System Co., Ltd or such other management company as appointed by the Landlord from time to time;

**Permitted Part** means at any time a part of the Property, which is capable of being occupied and used as a separate unit with all necessary services and rights for such occupations and use.

**Permitted Use** means as retail, food court and other businesses as carried on by the Tenant or the Tenant's Affiliates from time to time or for such other trade or business as may from time to time be consented to by the Landlord (such consent not to be unreasonably withheld or delayed);

**Property** means the Hypermarket, the Food Court, the Back Offices, the Maintenance Area and the Warehouse;

**Rent** means the rent payable under this Lease in accordance with clause 4;

**Second Extended Term** has the meaning given in clause 14.1;

**Shopping Mall** means the shopping mall located at 706 Moo 7, Koa Noi Sub-district, Pranburi District, Prachubkireekan Province and a plan of which is set out in Schedule 1;

**Signage** means signs, advertising placards, names, insignia, trademarks, descriptive material or any other similar items whose size, form and quality have been approved by the Landlord (such approval not to be unreasonably withheld or delayed);

**Signage Locations** means such locations where the Tenant has Signage as at the date of this Lease and other locations as the Landlord shall designate (acting reasonably) provided always that such locations are commensurate with the status of the Tenant as the anchor tenant of the Shopping Mall;

**SPA** has the meaning given in recital (A);

**Subsidiary** means, in relation to a company, a company of which it has Control for the time being;

**Sub-lessees** means any person to whom the Tenant subleases a Permitted Part in accordance with clause 8.3 and **Sub-lessees** means all of them;

**Tenant** means Ek-Chai Distribution System Co., Ltd. or its assignees or successors in title;

**Term** means the Initial Term, the First Extended Term or the Second Extended Term (as applicable);

**Term Commencement Date** means the date on which completion under the SPA occurs;

**Third-Party User** means any user of part or parts of the trading areas of the Property in accordance with clause 8.5 and **Third-Party Users** means all of them;

**Utilities** means the services or utilities used in, upon or about the Property or (as the case may be) the Common Area, including water, gas, air-conditioning, electricity, power, telephone services and cable services; and

**Warehouse** means the warehouse area within the Shopping Mall as further described in Schedule 1.

## 2. INTERPRETATION

### 2.1 Enactments

In this Lease any reference, express or implied, to an enactment (which includes any legislation in any jurisdiction) includes references to:



- (a) that enactment as re-enacted, amended, extended or applied by or under any other enactment (before or after the execution of this Lease);
- (b) any enactment which that enactment re-enacts (with or without modification);
- (c) any subordinate legislation made (before or after the execution of this Lease) under that enactment, as re-enacted, amended, extended or applied as described in clause 2.1(a) above or under any enactment referred to in clause 2.1(b) above; and
- (d) any consents, licences and permissions given (before or after the execution of this Lease) under that enactment, as amended, extended or applied as described in clause 2.1(a) above or under any enactment referred to in clause 2.1(b) above or under that subordinate legislation and any conditions contained in those consents, licences and permissions.

## **2.2 Application**

Clauses 1 and 2 apply unless the contrary intention appears.

## **2.3 Clause headings**

The headings in this Lease do not affect its interpretation.

# **3. LEASE AND TERM**

## **3.1 Term**

This Lease shall have effect from the Term Commencement Date until the End of the Term.

## **3.2 Lease**

With effect from the Term Commencement Date, the Landlord lets the Property to the Tenant together with the rights set out in this Lease but except and reserving to the Landlord the rights set out in this Lease for the Term subject to all rights and covenants affecting the Property at the Rent (as ascertained in accordance with clause 4).

## **3.3 Exclusion of implied rights**

This Lease does not include any rights other than those set out in this Lease..

# **4. RENT**

## **4.1 Rent**

The Rent is as set out under the heading 'Rent per month' in Schedule 2.

## **4.2 Rent payment dates**

The Rent is payable in advance on or prior to the 5th day of each calendar month. The first payment shall be calculated for a period commencing on the Term Commencement Date and ending on the last day of such calendar month.

## **5. TENANT'S COVENANTS**

### **5.1 Introduction**

The Tenant covenants with the Landlord to comply with its obligations set out in this Lease.

### **5.2 Rent and House and Land Tax**

The Tenant must pay the Rent to the Landlord at the times and in the manner referred to in clause 4 and pay in addition to the Rent, all House and Land Tax payable, based on the space of the Property and in accordance with the applicable laws throughout the Term.

### **5.3 Outgoings**

The Tenant must pay all present and future Outgoings assessed, charged or imposed on, or payable in respect of the Property or assessed, charged or imposed on, or payable by its owner or occupier including, but not limited to, any outgoings in respect of the Tenant's equipment, furniture, fixtures, fittings or improvements to the Property.

In this clause **Outgoings** means taxes, duties, charges, assessments, impositions and outgoings of any other description and whether of the nature of capital or revenue and even though of a wholly novel character.

### **5.4 Repair**

The Tenant must at its own cost:

- (a) keep the interior of the Property and all equipment and machinery belonging to the Tenant on or in the Property, in good repair but, subject to clause 5.4(b), is not obliged to repair damage caused by an Insurance Event;
- (b) if directed to do so by the Landlord, repair damage caused by an Insurance Event where the insurance monies are irrecoverable because of the act, default or omission of the Tenant, any person deriving title under the Tenant or anyone at the Property with the express or implied authority of any of them;
- (c) replace all the Landlord's fixtures and fittings in the Property which become beyond repair during the Term;
- (d) keep all windows and other glass in the Property (both inside and outside) clean;
- (e) keep any open area within the Property adequately surfaced (where appropriate), in good condition, properly cultivated (where landscaped) and free from weeds; and
- (f) notify the Landlord of any and all material defects in the Property.

### **5.5 Redecoration**

The Tenant must at its own cost redecorate the interior of the Property at such times that the Tenant deems appropriate. The Tenant must also have all parts of the Property requiring treatment for their preservation and protection treated in accordance with the best approved manner for preserving and protecting them. All works under this clause must be carried out in a good and workmanlike manner and with suitable, good-quality materials.

## 5.6 Alterations

The Tenant must not make any structural alterations to the Property without the prior written consent of the Landlord (such consent not be unreasonably withheld or delayed). The Tenant may make any non-structural alterations without the consent of the Landlord.

In this clause a **structural alteration** is one which affects the roof or foundations of the Property or Shopping Mall or any load-bearing part of it.

## 5.7 Use

- (a) The Property must not be used for any purpose other than the Permitted Use.
- (b) The Tenant must:
  - (i) keep the Property open during the hours currently traded by the Tenant at the date of this Lease. Such hours may be changed with the consent of the Landlord (such consent not to be unreasonably withheld or delayed);
  - (ii) keep the windows of the Property properly illuminated during the Tenant's ordinary business hours; and
  - (iii) not trade or place goods outside the Property other than in accordance with this Lease or the rules applicable to the Shopping Mall.

## 5.8 Use obligations

The Tenant must:

- (a) not install in the Property any equipment of any kind other than normal office and retail equipment;
- (b) use any open area within the Property only for the purpose for which it is designed;
- (c) not leave the Property unoccupied without notifying the Landlord;
- (d) not do anything on the Property which may become a nuisance, damage, danger, annoyance or inconvenience to the Landlord or any nearby owner or occupier;
- (e) not allow to pass into the Conduits serving the Property anything that may obstruct them or cause damage, danger or pollution or anything poisonous or radioactive;
- (f) not bring onto or keep in the Property anything dangerous, inflammable, explosive, noxious or offensive other than in the ordinary course of business;
- (g) not use the Property for any illegal or immoral purpose or for any dangerous, noxious, noisy or offensive occupation or in any manner so as to be offensive to the occupiers of any nearby property;
- (h) not use the Property for the holding of public meetings or auction sales or as a residence or accommodation at the Property or keep any animal on it;
- (i) not damage the Property or its Conduits;
- (j) remove all refuse daily and keep the Property clean, tidy and in good order; and

- (k) not obstruct any road or footpath within or serving the Property and not do anything as a result of which reasonable use of the road or footpath by others may be impeded.

## **5.9 Compliance with applicable laws**

The Tenant must:

- (a) comply with all applicable laws and regulations and requirements of every government department, local or other authority and court or competent jurisdiction in relation to the Property, any operations carried out at the Property and its use and not commit any breach of planning or zoning laws or regulations;
- (b) obtain and comply with all necessary consents, licences and permits for the carrying out of any operation on the Property or the institution or continuance of any;
- (c) indemnify the Landlord against all charges payable in respect of any application for consents, licences or permits and repay to the Landlord all actual professional fees and expenses reasonably incurred by the Landlord in connection with any such application, provided that the Landlord shall provide the Tenant with the satisfactory supporting documents in respect of any such fees and expenses paid;
- (d) not make any alteration or addition to or change of use of the Property for which a consent, licence or permit must be obtained before the consents, licences or permits for it have been produced to the Landlord and acknowledged by the Landlord as satisfactory to it. The Landlord may refuse to express satisfaction with the consents, licences or permits on the grounds that anything contained in it or omitted from it in the reasonable opinion of the Landlord would be prejudicial to the Landlord's interest in the Property during the Term or after the End of the Term;
- (e) pay any charge imposed under applicable laws or regulations in respect of the carrying out of any operation or the institution or continuance of any use;
- (f) unless the Landlord directs otherwise, carry out before the End of the Term all works required to be carried out as a condition of any consent, licence or permit which may have been implemented during the Term whether or not the date by which the consent, licence or permit requires those works to be carried out falls within the Term; and
- (g) produce to the Landlord all drawings, documents and other evidence reasonably requested by the Landlord to satisfy itself that this clause has been complied with.

## **5.10 Acquisition of rights**

The Tenant must not allow any right to be acquired over the Property. If any right is acquired or attempted to be acquired, the Tenant must upon becoming aware give immediate notice of it to the Landlord.

## **5.11 Assumption of liabilities**

The Tenant must:

- (a) assume all expenses and liabilities arising out of the business operated by it on the Property which, in the event of a dispute, have been adjudged by an arbitral award (not subject to appeal) to be liabilities arising out of the business of the Tenant operated by it on the Property;

- (b) be responsible for, and shall promptly and properly handle, all complaints and claims by its customers, to prevent any adverse effect on, or obstruction to, the Shopping Mall and other tenants and customers therein; and
- (c) indemnify and keep the Landlord indemnified from liability in respect of all loss, damage, actions, proceedings, claims, demands, costs, damages and expenses in respect of any injury to or the death of any person or damage to any property or in respect of the infringement, disturbance or destruction of any right by reason of or arising in any way directly or indirectly out of:
  - (i) the negligent act, omission or default of the Tenant, its Sub-Tenants or Third Party Users or any person at the Property with the express or implied authority of any of them; and
  - (ii) any breach by the Tenant of this Lease.

#### **5.12 Permission**

The Tenant must:

- (a) permit the Landlord at any time during the Term to affix to the Property a notice for dealing with the Landlord's interest in the Property; and
- (b) permit all persons with written authority from the Landlord or the Landlord's agent to view the Property any time during the Tenant's business hours, provided the Landlord gives reasonable prior written notice to the Tenant of any such request and the viewing does not create any interruption to the Tenant's business.

#### **5.13 Shopping Mall Rules**

The Landlord may make, revoke or amend rules, regulations, policies and/or procedures for the Shopping Mall regulating the use, operation, maintenance and fitting-out of the Property within the Shopping Mall and the conduct of persons occupying, using or visiting the same. The Tenant shall observe and perform all rules and requirements contained therein or as from time to time amended by the Landlord, provided that:

- (a) if there is any inconsistency between such rules, regulations, policies and/or procedures and this Lease, the terms of this Lease shall prevail and that the Landlord may not enforce against the Tenant any obligation under such rules, regulations, policies and/or procedures or any amendment which, in any case, is materially inconsistent with any other term of, and the rights of the Tenant under, this Lease; and
- (b) any amendment to the rules, regulations, policies and/or procedures after the date of this Lease shall require the consent of the tenants and users of the Shopping Mall who together lease a majority of the leasable floor space of the Shopping Mall (excluding the Common Areas).

#### **5.14 Vacate the Property and the End of the Term**

At the End of the Term the Tenant shall, at its own cost, remove all property, equipment, machines and shop fittings from the Property and ensure the Property is returned in substantially the same condition as at the Term Commencement Date (save for normal wear and tear). If required, the Tenant will, at its own cost, repair or restore the Property to substantially the same condition (save

for reasonable wear and tear) as at the Term Commencement Date. All keys must also be returned to the Landlord.

## **6. LANDLORD'S COVENANTS**

### **6.1 Introduction**

The Landlord covenants with the Tenant to comply with its obligations set out in this Lease.

### **6.2 Registration**

- (a) The Landlord agrees to register the lease of Property under this Lease in favour of the Tenant at the relevant land office within ten Business Days from the date of this Lease.
- (b) A short form lease shall be annexed to the official lease agreement which will be registered.
- (c) The Landlord shall be responsible for the lease registration fee.

### **6.3 Quiet enjoyment**

For so long as the Tenant pays the Rent and performs and observes the covenants by the Tenant and the conditions in this Lease, the Tenant may peaceably and quietly hold and enjoy the Property during the Term without any lawful interruption by the Landlord or any person claiming under the Landlord.

The Landlord shall not do or omit to do anything which may interfere with or affect the visibility of the Property or any Signage erected by the Tenant in accordance with this Lease.

### **6.4 Assistance with licences, permits or consents**

The Landlord shall provide any and all assistance or support reasonably requested by the Tenant (and at the Tenant's cost) in relation to the submission of any applications or documents or making contact with any relevant authorities or persons or proceedings in respect of any permits, licences, approvals and/or consents in relation to the Property or the use of the Property by the Tenant thereof.

### **6.5 Car Park**

- (a) The Landlord shall:
  - (i) ensure that there are, at all times, at least the same number of car parking spaces in respect of the Property as are available as of the date of this Lease for use by the Tenant, its customers, employees and workmen within the Car Park;
  - (ii) keep the Car Park in good and proper repair, clean and properly lit at all times;
  - (iii) not alter the number of car parking spaces without the prior written consent of the Tenant;
  - (iv) provide free car parking for the Tenant's customers, employees and workman, save for those fees which are imposed on the date of this Lease. Any change to the fees charged or the number of car parking spaces shall require the prior written consent of the Tenant; and

- (v) not erect any barrier at the entrance to or exit from the Car Park nor impose any charges in respect of the use of it or impose any other car parking management regime without the approval of the Tenant, acting reasonably.
- (b) Where the Landlord is in breach of its obligations to maintain and manage the Car Park and has on reasonable written notice from the Tenant failed to rectify any default on its part then the Tenant may take such steps as are required for the due performance of those obligations and the reasonable and proper costs of doing so shall be a debt due from the Landlord to the Tenant. If the Landlord has failed to repay the same within ten (10) Business Days of written demand (such demand to be accompanied by such supporting documentation as is reasonably necessary to evidence the expenses demanded), the Tenant may set-off such expenses against any future payments of Rent.

#### **6.6 Trolley Bays**

The Landlord shall not designate any alternative areas for trolley bays in the Shopping Mall as exist at the date of this Lease unless those alternative areas are capable of accommodating substantially the same or a greater number of trolleys and are not materially less adjacent to the Property or materially less commodious.

#### **6.7 Access, Loading Bay**

The Landlord shall:

- (a) use reasonable endeavours to keep all access roads open 24 hours per day (subject to temporary closure for inspection, maintenance, repair and renewal); and
- (b) ensure that the Tenant has 24 hour access to the loading bay area.

#### **6.8 Opening Hours**

The Landlord shall ensure that the trading hours of the Shopping Mall will be in accordance with the trading hours of the Tenant in respect of the Property as notified by the Tenant from time to time. The Landlord shall not close the Shopping Mall nor vary the opening hours without the prior written consent of the Tenant (such consent not to be unreasonably withheld or delayed).

#### **6.9 Tenant Mix of the Shopping Mall**

- (a) The tenant mix of the Shopping Mall will follow the provisions of good estate management and will comply with the standards of a good quality shopping centre anchored by a hypermarket. The prior written consent of the Tenant is required to any substantial change in the tenant mix (such consent not to be unreasonably withheld or delayed).
- (b) For so long as the Property is leased by or occupied by the Tenant or a Group Company of the Tenant the Landlord shall not use or permit the use of the whole or any part of the Shopping Mall (excluding the Property) (i) as a convenience store, (ii) as a supermarket, (iii) as a green grocer (iv) for the sale of alcohol or (v) as a food court.
- (c) Except for those existing on or prior to the date of this Lease, the Landlord shall not provide or site any kiosks in the Common Areas within 4 metres of the frontages of the Property.
- (d) The Landlord shall not allow any solicitation of any business similar to that of the Tenant in the Shopping Mall or on the Property and shall not circulate or allow to be circulated leaflets or other advertising materials in the Common Areas advertising any business similar to that

of the Tenant. The Landlord shall take any and all actions and precautions necessary to prevent these, and similar acts from occurring in the Shopping Mall and on the Property.

## **7. OTHER RIGHTS AND OBLIGATIONS OF THE PARTIES**

### **7.1 Common Areas and Utilities**

- (a) The Tenant may (at no cost):
  - (i) solicit business or circulate leaflets or other advertising materials; and
  - (ii) set up kiosks, tables or other promotional activities up to twelve times per year for up to five days at a time,

in the Common Areas in accordance with such reasonable terms and conditions imposed by the Landlord from time to time provided that any such activities do not materially adversely affect other tenants of the Shopping Mall.

- (b) The Landlord shall use reasonable endeavours to provide to the Tenant the uninterrupted and continuous supplies of Utilities which satisfy the Tenant's requirements for its use of the Property in accordance with this Lease. The Landlord shall not be liable for any interruption, failure, discontinuance or termination of any supply of Utilities, save in the case of its negligence or wilful misconduct.
- (c) The Landlord shall ensure that there are, at all times during the Term, sufficient Common Areas and joint facilities to enable the Tenant to carry out the Permitted Use of the Property.
- (d) The Landlord must redecorate the exterior of the Shopping Mall and the Common Areas at such times as to keep the Shopping Mall and Common Areas in good decorative order and in any event undertake a refurbishment, renovation and redecoration of the Shopping Mall and Common Areas at least every five years throughout the Term. The Landlord must also have all parts of the Shopping Mall and Common Areas requiring treatment for their preservation and protection treated in accordance with the best approved manner for preserving and protecting them. All works under this subclause must be carried out in a good and workmanlike manner, with suitable, good-quality materials and in a design and colour scheme consistent with the Tenant's decoration of the Property.

### **7.2 Signage**

- (a) The Landlord agrees that the Tenant may erect and maintain at its own cost (including the payment of any and all signage tax) and risk Signage at the Signage Locations provided that the Tenant takes all reasonable precautions in relation to such signage (including in relation to health and safety and public liability insurance).
- (b) In respect of all Signage to be erected by the Tenant, the Tenant shall follow the approval procedures of the applicable regulations of any government authority and be responsible for the relevant application charges and shall comply with all other applicable requirements of such government authority. The Landlord shall provide all necessary assistance in respect of such applications which shall not be unreasonably withheld or delayed. If the selected locations are not approved or are forbidden by any government authority or the Tenant's Signage cannot be set up at the agreed locations due to any reason attributable to any third party, the parties shall use their reasonable endeavours, and act in good faith, to find acceptable alternative locations, provided that neither party shall be obliged to accept a solution that is in breach of any requirements of the relevant government authority.



- (c) The Tenant may install temporary Signage on the outside of the Shopping Mall provided that such Signage shall not cover an area of the outside cladding which is, in proportion, greater than the proportion that the gross internal area of the Property bears to the Shopping Mall. The Tenant shall notify the Landlord of any such temporary Signage.
- (d) The Tenant may remove or replace Signage from time to time, provided that the Tenant shall ensure that no damage to the Shopping Mall is caused due to such removal or replacement.
- (e) The Tenant shall at its own cost remove the Signage at the End of the Term (save to the extent that the Landlord notifies the Tenant in writing before the end of the Term that the signage should remain in situ).

### 7.3 Exceptions and Reservations

There are excepted and reserved to the Landlord and all other persons authorised by the Landlord or having similar rights:

- (a) the right to the passage and running of the Utilities through any relevant Conduits which are now, or may at any time be in, under, or over the Property and serve the remainder of the Shopping Mall;
- (b) the right to enter the Property in order to:
  - (i) inspect, clean, maintain, repair, connect, remove, renew, relay, replace, alter or execute any works whatsoever to, or in connection with any of the Utilities serving the Common Area or any other services;
  - (ii) execute repairs, maintenance, alterations or any other works, and to make installations to the Shopping Mall; or
  - (iii) do anything which the Landlord may or is obliged to do under this Lease,
 provided that the Landlord shall:
  - (A) give at least fourteen days' written notice (except in an emergency, when no notice need be given) to the Tenant of its intention to exercise such rights;
  - (B) exercise such rights only if the Landlord cannot reasonably carry out such works otherwise than from within the Property;
  - (C) where reasonably practicable to do so, exercise such right outside of ordinary business hours of the Tenant; and
  - (D) shall make good as soon as practicable to the Tenant's reasonable satisfaction any damage caused to the Property as a result of the Landlord exercising this right;
- (c) the right to erect scaffolding for the purpose of repairing or cleaning the Shopping Mall in connection with the exercise of any of the rights mentioned in this Lease provided that such scaffolding shall not materially adversely affect the Tenant's use or enjoyment of the Property and in exercising this right the Landlord shall cause as little inconvenience as is reasonably practicable to the Tenant and shall make good as soon as practicable to the Tenant's reasonable satisfaction any damage caused to the Property as a result of the Landlord exercising this right. If any such scaffolding obscures (whether in whole or in

- part) any Signage of the Tenant, the Tenant shall have the right to attach temporary Signage to such scaffolding;
- (d) any rights now, or after the date of this Lease, belonging to, or enjoyed by, other parts of the Shopping Mall;
  - (e) full right and liberty at any time after the date of this Lease to develop the Shopping Mall and to raise the height of, or make any alterations or additions or execute any other works to, the Shopping Mall or any buildings on any adjoining property, or to erect any new buildings of any height on any adjoining property in such manner as the Landlord or the person exercising such right shall think fit, provided that (i) the Tenant's use and enjoyment of the Property are not materially adversely affected and (ii) any works undertaken are carried out in a good and workmanlike manner, with suitable good quality materials and in a design and colour scheme consistent with the Tenant's decoration of the Property;
  - (f) the right of support and protection from the Property as is now enjoyed by the other parts of the Shopping Mall;
  - (g) the right to affix security cameras and lighting to the outside of the Property subject to the Tenant's prior written consent as to the size, location, number, design and colour (such consent not to be unreasonably withheld or delayed) and subject to the Landlord complying with all statutory requirements in relation thereto and keeping the same in good and substantial repair and condition. Any works undertaken pursuant to this subclause 7.3(g) shall be carried out in a good and workmanlike manner, with suitable good quality materials and in a design and colour scheme consistent with the Tenant's decoration of the Property;
  - (h) the right from time to time to vary or reconfigure any of the Common Areas or the Utilities, provided that the Tenant's beneficial use and enjoyment of the Property or the rights conferred to it under this Lease are not materially adversely affected; and
  - (i) full right and liberty at any time to compromise any rights of light or air benefiting the Property, provided that the Tenant's beneficial use and enjoyment of the Property is not materially adversely affected.

#### **7.4 Rights Granted**

There are granted to the Tenant and all persons authorised by the Tenant:

- (a) the right to use the Common Areas for all proper purposes in connection with the use and enjoyment of the Property;
- (b) subject to any temporary interruption for repairs, maintenance, alterations or replacements, the right to the passage of any of the Utilities to and from the Property through any conduit which may be in, under or over the Shopping Mall, in each case so far as is necessary for the reasonable use and enjoyment of the Property;
- (c) the right of support and protection from the Shopping Mall as is now enjoyed by the Property; and
- (d) the right to enter the Shopping Mall with workmen and equipment in order to carry out works of repair, maintenance and alteration to the Property or the conduits or to do anything which the Tenant is obliged to do under this Lease.

## **8. ALIENATION**

### **8.1 Restrictions on alienation**

Save to the extent permitted by the provisions of this clause 8 the Tenant must not part with possession of the whole or any part of the Property or part with or share occupation of the whole or any part of the Property or permit occupation of the whole or any part of the Property or hold for any other person (on trust or otherwise) the whole or any part of the Property.

### **8.2 Assignment**

The Tenant must not:

- (a) assign or transfer its leasehold rights to any part of the Property; or
- (b) assign or transfer its leasehold right to the whole of the Property (other than to a Group Company of the Tenant) without the prior written consent of the Landlord which may not be unreasonably withheld or delayed. For the avoidance of doubt, the Tenant shall be permitted to assign or transfer the whole of the Property to a Group Company of the Tenant without the consent of the Landlord.

### **8.3 Sublease**

The Tenant must not sublease part of the Property save for:

- (a) those parts subleased or available for subleasing on or prior to the date of this Lease (including the renewal thereof);
- (b) those parts subleased to Tesco Card Services Limited (including its successor or assigns);
- (c) the sublease of a Permitted Part, provided that the aggregate area of the subleased parts shall not exceed 30% of the total floor space of the Property; or
- (d) where the prior written approval of the Landlord has been obtained.

### **8.4 Form of sublease**

The Tenant must procure that every sublease does not permit any assignment, sublease or other dealing or disposal of the Property which is prohibited by the terms of this Lease and prohibits any further sublease.

### **8.5 Concessions**

The Tenant may grant concessions to, or accept consignment by, third parties in respect of any trading area of the Property without the consent of the Landlord provided that no lease within the meaning of the Civil and Commercial Code is created.

### **8.6 Associated companies**

The Tenant may share the occupation of the whole or any part of the Property with a Group Company of the Tenant for so long as both companies remain members of that group and provided that no relationship of landlord and tenant is created between the two companies and no security of tenure is conferred upon the occupier.

## 8.7 Charging

Other than a sublease permitted under this Lease, the Tenant must not:

- (a) create or permit to be created any encumbrance over a part of the Property; or
- (b) create or permit to be created any encumbrance over the whole of the Property,

without the prior consent of the Landlord, which may not be unreasonably withheld.

## 8.8 Registration of dealings

Within 10 Business Days of every assignment, transfer or sublease of the Property as permitted under this Lease, the Tenant must notify the Landlord of such assignment, transfer or sublease.

## 9. INSURANCE

9.1 During the Term, the Tenant may insure the Property against comprehensive all risks, including without limitation, the third party liability in respect of the Property and the Tenant's business interruption. The Tenant may name itself as the sole beneficiary under the relevant insurance policy.

9.2 During the Term, the Landlord shall take out and maintain with a reputable insurance company at least the following:

- (a) comprehensive all risks (including, but not limited to, third party liabilities) property insurance in respect of the Shopping Mall (including the Property) and all the facilities, equipment, construction work and property of the Landlord with a value that is not less than their full reinstatement value (inclusive of all clearance and demolition costs and all relevant fees and having regard to possible increases in the reinstatement costs during the period of insurance cover) against damage or loss by all risks; and
- (b) public liability insurance in respect of the Shopping Mall in an amount of not less than THB 490,753,000 per occurrence.

9.3 If the Landlord fails to comply with clause 9.2(a), other than as a result of Force Majeure, then the Tenant may give the Landlord notice of such breach. If the Tenant serves such notice and the Landlord shall fail, within ten (10) Business Days of such notice, to remedy such breach of clause 9.2(a), the Tenant may take out and maintain a comprehensive all risks property insurance in respect of the Shopping Mall, on behalf of the Landlord, in accordance with the requirements of clause 9.2(a) and until such time as the Landlord complies with its obligations under clause 9.2(a). The reasonable and proper costs of such insurance shall be borne by the Landlord, and shall be repaid within ten (10) days of written demand failing which the Tenant may set-off such amount against the Rent payable by the Tenant.

9.4 If the Tenant procures insurance cover on behalf of the Landlord pursuant to clause 9.3 and the Tenant and the Landlord have claims arising from the same event or which are otherwise subject to the same deductible, the deductible shall be shared between the Landlord and the Tenant pro rata to the proceeds each receives in respect of such claims.

10. DESTRUCTION OR DAMAGE OR EXPROPRIATION TO THE SHOPPING MALL AND/OR THE PROPERTY

10.1 Destruction or damage to the Shopping Mall and/or the Property

- (a) If any or all parts of the Shopping Mall and/or the Property (as the case may be) is destroyed or damaged due to any reason (including, but not limited to, as a result of an Insurance Event) and the Tenant is not obliged under clause 5.4 to repair such damage, the Landlord must repair and/or reinstate the Shopping Mall and/or the Property (as the case may be) into a tenable condition for the Tenant to continue operating in its ordinary course of business and handover the Property to the Tenant for its use within a reasonable time period after the occurrence of such event. The Tenant may not terminate this Lease by virtue of this ground unless the conditions set out in clause 10.1(b) are met. For the avoidance of doubt, the Rent shall be suspended or decreased in proportion to the extent to which the Property cannot be used by the Tenant until the Shopping Mall and/or the Property (as the case may be) are reinstated such that the Property are fit for use by the Tenant and the Tenant can continue operating in its ordinary course of business. Save in the case of emergency, the Landlord shall give the Tenant no less than thirty (30) days prior notice for the regular maintenance of the Property and any other items for whose maintenance and repair the Landlord shall be responsible, and the Tenant shall assist actively and co-operate with the Landlord, provided that the Landlord shall use reasonable endeavours to ensure that such maintenance work shall not affect the Tenant's normal operation in any material way.
- (b) If any or all parts of the Shopping Mall and/or the Property (as the case may be) is destroyed or damaged due to any reason and, if in the reasonable opinion of the Tenant, (i) the Landlord is unable to repair or reinstate the Shopping Mall and/or the Property because of legal restrictions or (ii) the Shopping Mall and/or the Property (as the case may be) is not repaired or reinstated by the date being two (2) years after the date of destruction or damage, the Tenant may terminate this Lease by giving 30 days' prior written notice to the Landlord. If the Tenant exercises its right to terminate this Lease, the Landlord shall return to the Tenant the Rent prepaid by the Tenant under this Lease on a pro rata basis based on the remaining term of the lease as at the date of the termination within 30 days from the date on which the Tenant terminates this Lease.
- (c) Notwithstanding any of the provisions of clause 10.1(a), if destruction or damage to the Shopping Mall and/or the Property which results in the Property (or any part thereof) being rendered unfit for use occurs during the period of two (2) years prior to End of the Term (after the second renewal of this Lease), the Landlord shall not be obliged to reinstate the Shopping Mall and/or the Property unless and until the Tenant and the Landlord agree to extend the Term or the parties have otherwise agreed terms for the continued occupation and use of the Property by the Tenant after the End of the Term.
- (d) Notwithstanding the provisions of clause 10.1(a) but subject to the Tenant's right to terminate this Lease in accordance with clause 10.1(b) if the insurance proceeds received by the Landlord (plus any deductible) are less than the cost of repair or reinstatement and the Landlord is unable to fund such shortfall from internal cash:
- (i) the Landlord shall use its best efforts to secure additional financing to cover the shortfall. For the purposes of this clause **use best efforts to secure additional financing** shall include, but not be limited to:
- (A) using best efforts to secure bank lending; and

- (B) if the Landlord has not secured bank lending to finance the shortfall within three months of the date of the receipt by the Landlord of the insurance proceeds relating to the damage or destruction, calling a meeting of its unitholders to propose an increase in capital within six months of the date of the receipt by the Landlord of the insurance proceeds relating to the damage or destruction;
- (ii) if the Landlord is unable to secure additional financing the Landlord and the Tenant shall negotiate in good faith to find a mutually acceptable solution provided always that in no circumstance will the Tenant be obliged to provide any funding towards the cost of or other solution relating to repair or reinstatement of the Property and/or the Shopping Mall;
- (iii) if the Landlord and the Tenant do not agree on a mutually acceptable solution within seven months of the date of the receipt by the Landlord of the insurance proceeds relating to the damage or destruction the Tenant shall have the right to terminate this Lease.
- (e) In this Lease (excluding clause 9.2(a)), **reinstatement** or **reinstated** shall mean reinstating or rebuilding to a standard developer's base build finish for retail premises, following completion of which the Property are ready to receive the Tenant's fitting out works, provided that the reinstated premises must be substantially the same in format, layout and quality as the Property prior to the relevant damage or destruction, unless it would not be reasonably practicable to do so, in which case any change shall be subject to the Tenant's approval, which shall not to be unreasonably withheld or delayed.

## 10.2 Vitiation

Provided that the conditions of such insurance are not unreasonable and the Landlord has provided copies of the relevant insurance policies to the Tenant, the Tenant shall not use the Property or carry on any business at the Property or do or omit to do at the Property anything which may make void or voidable any policy for the insurance of the Property or the Shopping Mall.

## 10.3 Notice of damage

If the Property is destroyed or damaged due to any reason, the Tenant must give notice to the Landlord as soon as the destruction or damage comes to the notice of the Tenant.

## 10.4 Fire safety requirements

The Tenant must:

- (a) comply with all reasonable requirements of the Landlord about means of escape from the Property in case of fire or other emergency and about the provision and maintenance of fire detection equipment, fire alarm equipment and fire fighting equipment;
- (b) undertake and give the Landlord a copy of the Tenant's risk assessment for the Property within five Business Days of it being requested by the Landlord;
- (c) notify the Landlord of the responsible person for the Property; and
- (d) co-operate with the Landlord and all other relevant persons in complying with applicable fire and natural disaster safety regulations.

## **10.5 Suspension of reinstatement obligation**

The Landlord is not obliged to reinstate the Property in accordance with clause 10.1(a) while prevented by a supervening event.

## **10.6 Supervening event**

In clause 10.5 a **supervening event** means any of the following:

- (a) some defect in the site upon which reinstatement is to take place so that it could not be undertaken or could be undertaken only at a cost unacceptable to the Landlord;
- (b) inability of the Landlord to obtain access to the site to reinstate; or
- (c) prevention of reinstatement by any cause beyond the control of the Landlord.

## **10.7 Expropriation of the Shopping Mall and/or the Property**

- (a) If any or all parts of the Shopping Mall and/or the Property (as the case may be), is subject to expropriation according to law and the expropriation adversely affects the Tenant's business to such an extent that the Tenant is unable to continue its operation in the Property, the Tenant may terminate this Lease by giving 30 days' prior written notice to the Landlord. The Landlord must return the Rent prepaid by the Tenant under this Lease to the Tenant on a pro rata basis according to the remaining term of the lease as at the date of the termination within 30 days from the date on which the Tenant terminates this Lease.
- (b) If any part of the Shopping Mall and/or the Property (as the case may be) is expropriated and the expropriation does not adversely affect the Tenant's business to such an extent that the Tenant is unable to continue its operation in the Property, the Tenant shall not terminate this Lease. This Lease shall remain in effect but the Landlord must return all of the prepayments and the Rent prepaid by the Tenant under this Lease to the Tenant on a pro rata basis based on the expropriated area of the Property and the remaining term of the Lease as at the year of the expropriation. The rental rate after the expropriation of the Shopping Mall and/or the Property (as the case may be) shall decrease according to the remaining area of the Property.

## **11. TERMINATION**

### **11.1 Termination and Re-entry by the Landlord**

If an Event of Default occurs in relation to the Tenant then notwithstanding the waiver of any previous right of termination or re-entry the Landlord may re-enter the Property (or any part of it) or give notice to the Tenant at which point this Lease will terminate and the Term will cease but without prejudice to any rights or remedies which may then have accrued to the Landlord against the Tenant in respect of any antecedent breach of any of the covenants or obligations of the Tenant in this Lease (including the breach in respect of which termination occurs).

### **11.2 Termination by the Tenant**

- (a) If an Event of Default occurs in relation to the Landlord; or
- (b) the Tenant terminates this Lease pursuant to clause 10.1(b) or clause 10.7(a),

then notwithstanding the waiver of any previous right of termination the Tenant may give notice to the Landlord at which point this Lease will terminate and the Term will cease but without prejudice

to any rights or remedies which may then have accrued to the Tenant against the Landlord in respect of any antecedent breach of any of the covenants or obligations of the Landlord in this Lease (including the breach in respect of which termination occurs).

### **11.3 Event of Default**

In this clause an Event of Default occurs in relation to a party (the **Defaulting Party**) if:

- (a) any amount payable by the Defaulting Party under this Lease is not paid when payable and remains unpaid for 25 Business Days after becoming payable (whether formally demanded or not); or
- (b) a breach by the Defaulting Party of any of the covenants by or obligations of Defaulting Party in this Lease which if capable of remedy has not been remedied within a reasonable time as specified in a written notice from the other party specifying the breach and requiring its remedy; or
- (c) the Defaulting Party being subject in Thailand to any form of bankruptcy, liquidation, receivership, business rehabilitation, administration, arrangement or scheme with creditors, moratorium, or interim or provisional supervision by the court or court appointee, whether in or out of court.

### **11.4 Cancellation of Registration**

The parties agree to proceed for registration of the cancellation of the lease registration at the relevant land office within ten Business Days after the expiry or termination of this Lease for any reason.

## **12. GENERAL**

### **12.1 Interest and powers of recovery**

Any Rent or other sum payable under this Lease which is not paid on the day on which it is due will bear interest from that day until the date of payment at the Default Interest Rate. Every amount payable under this Lease is reserved as rent and is recoverable as rent in arrear.

### **12.2 Interest on breach**

Without prejudice to clause 12.1, if:

- (a) there is any breach by the Tenant of its obligations under this Lease; and
- (b) the Landlord serves notice on the Tenant that by reason of that breach the Landlord will not for the time being accept any sums (including the Rent) payable by the Tenant under this Lease,

the Tenant must pay to the Landlord on demand interest at the Default Interest Rate on the sums due to the Landlord under this Lease, in respect of the period from the date of service of the notice, or from the date when the particular sum fell due (whichever is the later), until whichever is the earlier of the date of the acceptance by the Landlord of the sum due and the date on which the breach is remedied.



### **12.3 Whole agreement**

This Lease contains the whole agreement between the parties relating to the transaction contemplated by this Lease and supersedes all previous agreements between the parties relating to the transaction.

### **12.4 Representations**

The Tenant acknowledges that in agreeing to enter into this Lease the Tenant has not relied on any representation, warranty, collateral contract or other assurance made by or on behalf of the Landlord before the execution of this Lease. The Tenant waives all rights and remedies which, but for this clause, might otherwise be available to it in respect of any such representation, warranty, collateral contract or other assurance, but nothing in this clause limits or excludes any liability for fraud.

### **12.5 Rights of entry**

All rights of entry exercisable by the Landlord extend to include (without limitation) its employees, agents, surveyors, contractors and licensees with or without plant, equipment, appliances and materials.

### **12.6 Interpretation of covenants**

Any covenant by the Tenant not to do or omit to do anything must be construed as though the covenant were in addition a covenant not to permit or suffer that thing to be done or omitted to be done.

### **12.7 Tenant's possessions**

If after the Tenant has vacated the Property at the End of the Term any of the Tenant's possessions remain on the Property and the Tenant fails to remove them within 20 Business Days after being requested to do so by the Landlord then:

- (a) the Landlord may dispose of the possessions as agent for the Tenant;
- (b) (if disposal is by sale) then, subject to clause 12.7(c), the Landlord must hold the proceeds of sale after deducting the costs and expenses of removal, storage and sale incurred by it to the order of the Tenant;
- (c) if the Tenant fails to claim the proceeds of sale within 60 Business Days of the date of the sale, the Landlord may keep them;
- (d) the Tenant indemnifies the Landlord against:
  - (i) any liability incurred by the Landlord to any third party whose possessions have been sold by the Landlord in the mistaken belief (which must be presumed) that the possessions belonged to the Tenant;
  - (ii) any damage caused to the Property by the possessions; and
  - (iii) all loss, damage, actions, proceedings, claims, demands, costs, damages and expenses incurred or suffered by or brought or awarded against the Landlord as a result of the presence of the possessions on the Property after the Tenant has left it at the End of the Term.

## 12.8 Other land

Except as expressly stated, nothing contained in or implied by this Lease:

- (a) imposes or is deemed to impose any restriction on the use of any land or buildings not comprised in this Lease; or
- (b) gives the Tenant:
  - (i) the benefit of or the right to enforce or to have enforced or to prevent the release or modification of any covenant, lease, condition or stipulation entered into by any purchaser or tenant from the Landlord in respect of any property not comprised in this Lease; or
  - (ii) the right to prevent or restrict in any way the development of any land not comprised in this Lease; or
- (c) releases the Tenant from the covenants by the Tenant in this Lease notwithstanding that the Landlord has waived or released temporarily or permanently, revocably or irrevocably or in any other way a similar covenant or similar covenants affecting any property not comprised in this Lease.

## 13. APPOINTMENT OF THE MANAGEMENT COMPANY

- 13.1 Subject to clause 13.4, the Landlord shall be entitled to empower any person to act as its agent for the purpose of exercising its rights and powers under this Lease and the Tenant shall comply with all instructions or notices given by such agent as if such notices or instructions are given by the Landlord.
- 13.2 Subject to clause 13.4, the Landlord shall be entitled to entrust a property management company of good standing and repute to carry out the overall management of the Shopping Mall and/or to perform the obligations of the Landlord under this Lease. the Tenant shall have no right to object to the appointment of the Management Company. The Tenant shall use its best endeavours to fully co-operate with the Management Company in the performance of its duties.
- 13.3 Unless otherwise subsequently notified by the Landlord, the Management Company is hereby appointed and constituted as an agent of the Landlord with full power and authority to demand and receive the Rent and other payments payable by the Tenant under this Lease.
- 13.4 The Tenant shall have no right to object to the appointment of the Management Company provided that the appointment of a supermarket retailer, convenience store operator or hypermarket operator or an associate, affiliate or nominee thereof other than the Tenant or a Group Company of the Tenant shall require the prior written consent of the Tenant.

## 14. RENEWAL

### 14.1 Renewal

- (a) Subject to the remainder of this subclause 14.1 and the provisions of Schedule 5 (if applicable), this Lease shall be renewed for a further ten years at the End of the Term (such period being the **First Extended Term**) and for a further ten years at the end of the First Extended Term (such period being the **Second Extended Term**) on the same terms as set out herein (other than Rent) and on the following basis:

- (i) subject to subclause 14.1(b) the Rent payable during the First Extended Term shall be as set out in Schedule 3 and the Rent payable during the Second Extended Term shall be as set out in Schedule 4;
  - (ii) this Lease shall not be renewed more than twice; and
  - (iii) the aggregate of the Initial Term, the First Extended Term and the Second Extended Term shall not exceed the term of the Head Lease (including its renewal).
- (b) If the Landlord or the Tenant gives notice to the other at least six months prior to the End of the relevant Term that, based on an independent valuation, the Landlord or the Tenant (as applicable) believes the Rent is no longer substantially in line with the market for similar premises in similar locations then the parties shall negotiate in good faith to agree the rent for the First Extended Term or Second Extended Term (as applicable) and all other terms of this Lease shall apply to the renewal of this Lease for such Term. If the parties have not agreed in writing the Rent for the relevant Term three months prior to the start of the that Term then the provisions of Schedule 5 shall apply.
- (c) Notwithstanding subclauses 14.1(a) and 14.1(b) or the provisions of Schedule 5, the Landlord and the Tenant may at any time prior to the commencement of the relevant Term agree in writing the Rent to be payable for the that Term.

**14.2 Registration following renewal**

Clause 6.2 shall apply to any renewal of this Lease under this clause 14.

**15. MISCELLANEOUS**

**15.1 Severance**

To the extent that any provision of this Lease is rendered void that provision must be severed from the remainder of this Lease which remains in full force and effect. In this clause provision includes a clause, a subclause or a schedule or any part of any of them.

**15.2 Notices in writing**

Every notice, consent, approval or direction given under this Lease must be in writing.

**15.3 Exclusion of third party rights**

A person who is not a party to this Lease may not enforce any of its terms.

**15.4 Notices**

- (a) Any notice or other communication to be given under this Lease must be in writing (which includes fax, but not any other form of electronic communication) and may be delivered or sent by post or fax to the party to be served at its address as follows:

to the Landlord at:

11 Q House Sathorn Building, M. G  
and 10th floors, South Sathorn  
Road, Sathorn, Bangkok 10120,  
Thailand  
Fax: 02 679 1824

to the Tenant at:

629/1 Moo.10 Nawamintr Rd., Klongkoom,  
Buengkoom Bangkok 10230, Thailand  
Fax: 02 797 9816

Marked for the attention of: The  
Chief Executive Officer of KTAM,

marked for the attention of: Vorapon Techa-  
akrakul, Head of Property Management,

with a copy to:

629/1 Moo.10 Nawamintr Rd., Klongkoom,  
Buengkoom, Bangkok 10230, Thailand  
Fax: 02 797 9812  
marked for the attention of: Anusara  
Chokvanitphong, Legal Director,

or at such other address or fax number as it may have notified to the other party in accordance with this clause. Any notice or other document sent by post shall be sent by prepaid registered post.

- (b) Any notice or other formal communication shall be deemed to have been given:
- (i) if delivered, at the time of delivery; or
  - (ii) if posted, at 10.00 a.m. on the second Business Day after it was put into post; or
  - (iii) if sent by fax, on the date of transmission, if transmitted before 3.00 p.m. on any Business Day, and in any other case on the Business Day following the date of transmission; or
- (c) In proving service of a notice or other formal communication, it shall be sufficient to prove that delivery was made or that the envelope containing the communication was properly addressed and posted by prepaid registered post or that the fax was properly addressed and transmitted, as the case may be.

## 16. GOVERNING LAW AND JURISDICTION

### 16.1 Governing law

This Lease (including subclause 16.2 (Arbitration) and any non-contractual obligations arising out of or in connection with it) shall be governed by and construed in accordance with the laws of Thailand.

### 16.2 Arbitration

- (a) Any dispute, claim, difference or controversy arising out of, relating to or having any connection with this Lease, including any dispute as to its existence, validity, interpretation, performance, breach or termination or the consequences of its nullity and any dispute relating to any non-contractual obligations arising out of or in connection with it (for the purpose of this subclause 16.2, a **Dispute**), shall be referred to and finally resolved by arbitration under the Arbitration Rules of the Thai Arbitration Institute, Office of the Judiciary applicable at the time of submission of the dispute to arbitration (the **Rules**) and the conduct of the arbitration thereof shall be under the auspices of the Thai Arbitration Institute.
- (b) The Rules are incorporated by reference into this subclause and capitalised terms used in this subclause 16.2 which are not otherwise defined in this Lease have the meaning given to them in the Rules.

- (c) The number of arbitrators shall be three and the Arbitral Tribunal shall be appointed in accordance with the Rules.
- (d) The seat, or legal place of arbitration, shall be Bangkok, Thailand.
- (e) The language used in the arbitral proceedings shall be Thai.
- (f) Service of any Statement of Claim shall be made in accordance with subclause 15.4 (Notices) to the extent permitted by applicable law.
- (g) The Arbitral Tribunal shall have the power to rule on its own jurisdiction, including any objections with respect to the existence, validity, or effectiveness of the arbitration agreement. The Arbitral Tribunal may make such ruling in a preliminary decision on jurisdiction or in an award on the merits, as it considers appropriate in the circumstances.
- (h) Default by any party shall not prevent the Arbitral Tribunal from proceeding to render an award.
- (i) Any award of the Arbitral Tribunal shall be final and binding on the parties. The parties undertake to carry out any award without delay and shall be deemed to have waived their right to any form of recourse insofar as such waiver can validly be made. Enforcement of any award may be sought in any court of competent jurisdiction.
- (j) The existence and content of the arbitral proceedings and any rulings or award shall be kept confidential by the parties and members of the Arbitral Tribunal except:
  - (i) to the extent that disclosure may be required of a party to fulfil a legal duty, protect or pursue a legal right, or enforce or challenge an award in *bona fide* legal proceedings before a state court or other judicial authority;
  - (ii) with the consent of all parties;
  - (iii) where needed for the preparation or presentation of a claim or defence in this arbitration;
  - (iv) where such information is already in the public domain other than as a result of a breach of this clause; or
  - (v) by order of the Arbitral Tribunal upon application of a party.

**IN WITNESS** of which this Lease has been signed by the parties (or their duly authorised representatives) on the date stated at the beginning of this Lease.

**SCHEDULE 1**  
**THE PROPERTY**

	<b>Details of the Property</b>	<b>Lease area (sq.m.)</b>
1.	Hypermarket	5,282
2.	Food Court	570
3.	Back Offices	351
4.	Maintenance Area	304
5.	Warehouse	1,073

PLAN

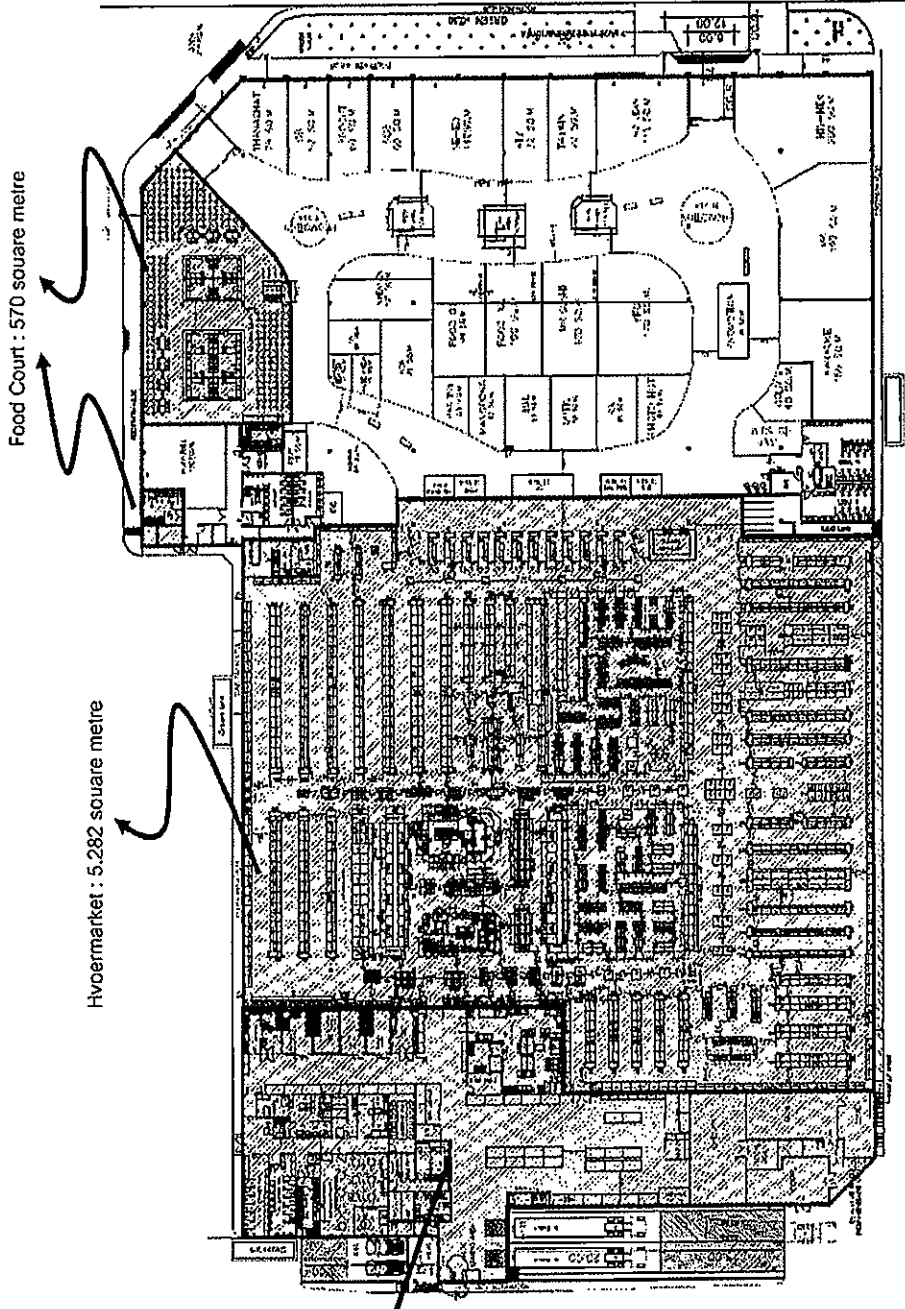

Food Court : 570 square metre

Hvoermarket : 5.282 square metre

- Back Offices 351 square metre
- Maintenance Area 304 square metre
- Warehouse 1.073 square metre

Ground Floor

**SCHEDULE 2**

**RENT PAYMENTS FOR THE INITIAL TERM**

<b>Year of Initial Term</b>	<b>in respect of Hypermarket, Maintenance Area, Back Offices and Warehouse  (w)</b>	<b>in respect of Food Court  (y)</b>	<b>Rent per month  (w+y)</b>
1.	483,423	41,432	524,855
2.	483,423	41,432	524,855
3.	483,423	41,432	524,855
4.	531,765	45,576	577,341
5.	531,765	45,576	577,341
6.	531,765	45,576	577,341
7.	584,942	50,133	635,075
8.	584,942	50,133	635,075
9.	584,942	50,133	635,075
10.	643,436	55,146	698,582



**SCHEDULE 3**

**RENT PAYMENTS FOR THE FIRST EXTENDED TERM**

<b>Year of First Extended Term</b>	<b>in respect of Hypermarket, Maintenance Area, Back Offices and Warehouse  (w)</b>	<b>in respect of Food Court  (y)</b>	<b>Rent per month  (w+y)</b>
1.	643,436	55,146	698,582
2.	643,436	55,146	698,582
3.	707,780	60,661	768,441
4.	707,780	60,661	768,441
5.	707,780	60,661	768,441
6.	778,558	66,727	845,285
7.	778,558	66,727	845,285
8.	778,558	66,727	845,285
9.	856,413	73,400	929,813
10.	856,413	73,400	929,813

**SCHEDULE 4**

**RENT PAYMENTS FOR THE SECOND EXTENDED TERM**

<b>Year of Second Extended Term</b>	<b>in respect of Hypermarket, Maintenance Area, Back Offices and Warehouse  (w)</b>	<b>in respect of Food Court  (y)</b>	<b>Rent per month  (w+y)</b>
1.	856,413	73,400	929,813
2.	942,055	80,740	1,022,795
3.	942,055	80,740	1,022,795
4.	942,055	80,740	1,022,795
5.	1,036,260	88,814	1,125,074
6.	1,036,260	88,814	1,125,074
7.	1,036,260	88,814	1,125,074
8.	1,139,886	97,695	1,237,581
9.	1,139,886	97,695	1,237,581
10.	1,139,886	97,695	1,237,581

## SCHEDULE 5

### RENT REVIEW BY EXPERT

(1) Rent determination – method

The revised Rent for the First Extended Term or the Second Extended Term shall be determined not later than the end of the preceding Term by an independent valuer (acting as an expert and not as an arbitrator) of recognised standing and having experience in letting and valuing property of a like kind and character to the Property. The valuer shall determine the yearly rent for the first year of the relevant Term in accordance with this Schedule 5. The Rent for the relevant Term shall increase by ten percent in years four, seven and ten of the that Term.

(2) Nomination

In the absence of agreement as to the identity of the valuer within 10 Business Days of the provisions of this Schedule 5 applying pursuant to clause 14.1(b), the independent valuer shall be nominated by the Thai Valuers Association and shall be from an internationally recognised firm of property consultants having at least 10 years experience in Thailand of letting and valuing property of a like kind and character to the Property.

(3) Rent review – amount

The revised Rent to be determined by the valuer will be such as he decides is the yearly rent at which the Property might reasonably be expected to be let at the start of the relevant Term:

- (a) after the expiry of a rent-free period or a concessionary rent period given for fitting-out purposes only of such length and the giving of such other inducements (including, without limitation, any rental concession, capital payment or contribution to fitting out costs) given for fitting-out purposes only as in either case would be negotiated in the open market between a willing landlord and a willing tenant so that the yearly rent is that payable after the expiry of any such rent-free period or concessionary rent period and after the giving of any such inducement; and
- (b) on the assumptions set out in paragraph (4) but disregarding the matters set out in paragraph (5).

(4) Assumptions

The assumptions are that at the beginning of the relevant Term:

- (a) the Property:
  - (i) is available to let on the open market by a willing landlord to a willing tenant by one lease without a premium from either party but subject to a 25 per cent. discount as the anchor tenancy of the Shopping Mall and with vacant possession for a term equal to the relevant Term and commencing on the beginning of the relevant Term with the rent payable from then;
  - (ii) is to be let as a whole on a lease which is to contain the same terms as this Lease (other than the amount of the rent referred to in clause 4);

- (iii) is fit and available for immediate occupation and use and is fitted out for the incoming tenant's immediate use as authorised by this Lease in accordance with the incoming tenant's requirements; and
- (iv) may be used only as a hypermarket;
- (b) all the covenants in this Lease by the Landlord and the Tenant have been performed and observed; and
- (c) no work has been carried out to the Property which has diminished the rental value and in case the Property has been destroyed or damaged it has been fully restored.

(5) Disregards

The matters to be disregarded are:

- (a) any effect on rent of the fact that the Tenant, its Sub-lessees or Third-Party Users or their respective predecessors in title have been in occupation of the Property;
- (b) any goodwill attached to the Property by reason of the carrying on at it of the business of the Tenant, its Sub-lessees or Third-Party Users or their predecessors in title in their respective businesses; and
- (c) any increase in rental value of the Property attributable to the existence at the beginning of the relevant Term of any voluntary improvement to the Property carried out by the Tenant, its Sub-lessees or Third-Party Users or their respective predecessors in title during the Term or during any earlier period of occupation arising out of an agreement to grant the Term.

In this clause a **voluntary improvement** is one carried out with the consent of the Landlord (where required) but not under an obligation to the Landlord or its predecessors in title.

(6) Valuer

In the case of determination by a valuer:

- (d) the fees and expenses of the valuer including the cost of his appointment must be borne as he decides or in the absence of any decision equally by the Landlord and the Tenant who must otherwise each bear their own costs;
- (e) the valuer must afford the Landlord and the Tenant an opportunity to make representations to him; and
- (f) if the valuer dies, delays or becomes unwilling or incapable of acting the Thai Valuers Association shall discharge the valuer and appoint another in his place in accordance with paragraph (2).

(7) Agreement of revised Rent

When the revised yearly rent for the first year of the relevant Term has been ascertained by the valuer and notice given to the Landlord and the Tenant of such yearly rent the parties shall negotiate in good faith to agree upon the Rent for the relevant Term. If the Rent for the relevant Term is agreed the Landlord and the Tenant shall sign a memoranda of the Rent and this Lease shall be renewed on the same terms subject to the revised Rent. Unless otherwise agreed in writing by the parties, if the Landlord and the Tenant do not agree in writing the Rent for the First Extended Term

or the Second Extended Term (as applicable) prior to the commencement of the relevant Term this Lease will terminate at the end of the preceding Term.

(8) Costs

If either the Landlord or the Tenant fails to pay the relevant part of the fees and expenses of the valuer under paragraph (6) within 15 Business Days of their being demanded by the valuer the other may pay them and the amount so paid must be repaid on demand by the party chargeable and recoverable from that party as a debt due. If the valuer requires payment of his fees and expenses before releasing his determination, either the Landlord or the Tenant may pay them and recover the other's share of them from the other.

**SIGNATORIES**

SIGNED for and on behalf of  
**EK-CHAI DISTRIBUTION  
SYSTEM CO., LTD.**

acting by its attorney:

EARL ROGBERG

.....  
*Carl Rogberg*  
.....

in the presence of:

Witness's signature: *C. Burkett*

Name: C. BURKETT

Address: 201 D. RATTASUKHUMVIT... SOI... 20.....  
BANGKOK

SIGNED for and on behalf of  
**TESCO LOTUS RETAIL  
GROWTH FREEHOLD AND  
LEASEHOLD PROPERTY  
FUND**

by Krung Thai Asset Management  
Public Company Limited as  
Management Company acting by  
its attorneys:

MR. S. BOONNAMSIRI and  
MS. C. HANRATANAKOL



.....  
*[Signature]*  
.....  
Witness's signature: *[Signature]*

in the presence of:

Witness's signature:

Name: *[Signature]*

Address: .....  
นางสาว. นลัทพรไพรัชการกองทุน กรุงเทพ  
11 อาคารคิวคิว เซ็นทรัล ชั้น เอ็ม.จี และ 10  
ถนนสาทรใต้ แขวงทุ่งนาเกลือ เขตสาทร  
กรุงเทพมหานคร 10120

in the presence of:

Witness's signature: *As above*

Name:

Address: .....

## EXECUTION VERSION

## Part 1 of Service Agreement

### SERVICE AGREEMENT

THIS AGREEMENT IS made on 13 March 2012.

#### Between:

- (1) **Tesco Lotus Retail Growth Freehold And Leasehold Property Fund** a property fund established under the laws of Thailand managed by Krung Thai Asset Management Public Company Limited whose registered office is at 11 Q. House Sathorn Building, M, G and 10th Floors, South Sathorn Road, Tung Mahamek, Sathorn, Bangkok 10120, Thailand (the **Landlord**); and
- (2) **Ek-Chai Distribution System Co., Ltd.**, a private limited company incorporated under the laws of Thailand with registration number 0105539010051 and having its head office at 629/1 Moo.10 Nawamintr Rd., Klongkoom, Buengkoom Bangkok 10230, Thailand (the **Customer**).

#### Whereas:

- (1) The Landlord has entered into a sale and purchase agreement on or about the date hereof (the **SPA**) relating to the shopping mall located at 706 Moo 7, Koa Noi Sub-district, Pranburi District, Prachukireekan Province (the **Shopping Mall**) pursuant to which the Landlord will, subject to completion under the SPA, purchase the Shopping Mall from the Customer.
- (2) Subject to completion under the SPA, the Customer will lease a space (the **Leased Space**) within the Shopping Mall pursuant to a lease agreement between the Landlord and the Customer (as tenant) dated on or about the date hereof (the **Lease Agreement**).
- (3) The Landlord will arrange for services and equipment to be provided in the Leased Space and in the surrounding areas of the Shopping Mall to be used by the Customer and other retail shops which engage in business in the Shopping Mall.
- (4) The Customer as property manager (the **Property Manager**) under a property management agreement entered into between the Landlord and the Property Manager on or about the date hereof, has, subject to completion under the SPA, been appointed and constituted as an agent of the Landlord with full power and authority to provide services on behalf of the Landlord to tenants of the Shopping Mall and demand and receive payments for such services

The parties agree as follows:

#### 1. Agreement

This Agreement shall have effect from date of completion of the SPA.

The Landlord agrees to provide services to the Customer and the Customer agrees to accept services to be provided by the Landlord according to terms and conditions of this Agreement.

The Property Manager is hereby appointed and constituted as an agent of the Landlord with full power and authority to provide the Services and demand and receive payments payable by the Customer under this Agreement. The Landlord may revoke such appointment and appoint another property manager upon notice in writing to the Customer.

#### 2. Agreement documentations

- 2.1 The parties agree that the following documents shall be deemed integral parts of this Agreement and reference to this Agreement shall be construed accordingly:

- (1) Service Agreement (this Part 1)
- (2) Terms and Conditions of Service Agreement (Part 2)
- (3) Scope of Services (Part 3)
- (4) Service Fee (Part 4)
- 2.2 In case that there is any conflict in the terms of this Part 1 and any of the documents referred to in (2) to (4) above, the terms of this Part 1 shall prevail.
- 2.3 In case that there is no specific provision regarding the obligation of the parties, the applicable terms of the Lease Agreement (if any) shall be applied.

### 3. Assignment

The Landlord may at any time assign or transfer (including by way of novation) any rights or obligations under this Agreement to any entity appointed by the Landlord as property manager in respect of the Shopping Mall.

### 4. Entire Agreement

- 4.1 This Agreement and the documents referred to in it contain the whole agreement between the parties relating to the transactions contemplated by this Agreement and supersede all previous agreements between the parties relating to these transactions and the provision of services.
- 4.2 Each party:
  - (a) acknowledges that, in agreeing to enter into this Agreement, it has not relied on any express or implied representation, warranty, collateral contract or other assurance made by or on behalf of any other party at any time before the signature of this Agreement; and
  - (b) waives all rights and remedies which, but for this subclause 4.2, might otherwise be available to it in respect of any such express or implied representation, warranty, collateral contract or other assurance.
- 4.3 Nothing in the preceding subclause limits or excludes any liability for fraud.

### 5. Severability

The provisions contained in each clause and subclause of this Agreement shall be enforceable independently of each of the others and their validity shall not be affected if any of the others are invalid. If any of those provisions is void but would be valid if some part of the provision were deleted, the provision in question shall apply with such modification as may be necessary to make it valid.

### 6. Payments

Unless otherwise agreed in the case of a given payment, each payment to be made under this Agreement shall be made within seven days of receipt by the Customer of an invoice from the Property Manager or Landlord and shall be made in Thai Baht in the method specified in the relevant invoice.

### 7. Notices

- 7.1 Any notice or other communication to be given under this Agreement must be in writing which includes fax, but not any other form of electronic communication) and may be delivered or sent by post or fax to the party to be served at its address as follows:



to the Landlord at:

c/o Property Manager  
11 Q. House Sathorn Building, M, G and  
10th Floors, South Sathorn Road, Sathorn,  
Bangkok 10120, Thailand  
Fax: 02 679 1824  
Marked for the attention of: The Chief  
Executive Officer of KTAM,

to the Customer at:

629/1 Moo.10 Nawamintr Rd., Klongkoom,  
Buengkoom Bangkok 10230, Thailand

Fax: 02 797 9816  
marked for the attention of: Vorapon Techa-  
akrakul, Head of Property Management,

With a copy to:

629/1 Moo.10 Nawamintr Rd., Klongkoom,  
Buengkoom Bangkok 10230, Thailand  
Fax: 02 797 9812  
marked for the attention of: Anusara  
Chokvanitphong, Legal Director,

or at such other address or fax number as it may have notified to the other party in accordance with this clause. Any notice or other document sent by post shall be sent by prepaid registered post or by prepaid airmail (if elsewhere).

7.2 Any notice or other formal communication shall be deemed to have been given:

- (a) if delivered, at the time of delivery; or
- (b) if posted, at 10.00 a.m. on the second business day after it was put into post; or
- (c) if sent by fax, on the date of transmission, if transmitted before 3.00 p.m. on any business day, and in any other case on the business day following the date of transmission; or

7.3 In proving service of a notice or other formal communication, it shall be sufficient to prove that delivery was made or that the envelope containing the communication was properly addressed and posted by prepaid registered post or that the fax was properly addressed and transmitted, as the case may be.

## 8. Counterparts

This Agreement may be executed in any number of counterparts, all of which, taken together, shall constitute one and the same agreement, and any party (including any duly authorised representative of a party) may enter into this Agreement by executing a counterpart. Facsimile signatures shall be valid and binding provided the original signatures are delivered to the other party immediately after the execution.

## 9. General

9.1 Nothing in this Agreement shall be deemed to constitute a partnership between any of the parties nor constitute any party the agent of any other party for any purpose.

9.2 The rights of each party under this Agreement:

- (a) may be exercised as often as necessary;
- (b) unless otherwise expressly provided in this Agreement, are cumulative and not exclusive of rights and remedies provided by law; and

(c) may be waived only in writing and specifically.

9.3 Delay in exercising or non-exercise of any such right is not a waiver of that right.

9.4 A waiver (whether express or implied) by one of the parties of any of the provisions of this Agreement or of any breach of or default by the other party in performing any of those provisions shall not constitute a continuing waiver and that waiver shall not prevent the waiving party from subsequently enforcing any of the provisions of this Agreement not waived or from acting on any subsequent breach of or default by the other party under any of the provisions of this Agreement.

#### **10. Force Majeure**

10.1 None of the parties shall be liable to any other for any delay or non performance of its obligations under this Agreement arising from Force Majeure (as defined in the Lease Agreement).

10.2 Subject to the party so delaying promptly notifying the other party in writing of the cause and the likely duration of the delay and provided that the party shall use reasonable endeavours to limit the effect of such event on the other party, the performance of the delaying party's obligations, to the extent affected by the delay, shall be suspended during the period that the cause persists.

#### **11. Term of Services**

The term of the Services in relation to the Leased Space is ten years or until termination or expiration of the Lease Agreement whichever in the earlier.

#### **12. Governing Law**

This Agreement (including clause 13 (Arbitration) and any non-contractual obligations arising out of or in connection with it) shall be governed by and construed in accordance with the laws of Thailand.

#### **13. Arbitration**

13.1 Any dispute, claim, difference or controversy arising out of, relating to or having any connection with this Agreement, including any dispute as to its existence, validity, interpretation, performance, breach or termination or the consequences of its nullity and any dispute relating to any non-contractual obligations arising out of or in connection with it (for the purpose of this clause 13, a **Dispute**), shall be referred to and finally resolved by arbitration under the Arbitration Rules of the Thai Arbitration Institute, Office of the Judiciary applicable at the time of submission of the dispute to arbitration (the **Rules**) and the conduct of the arbitration thereof shall be under the auspices of the Thai Arbitration Institute.

13.2 The Rules are incorporated by reference into this subclause and capitalised terms used in this clause 11 which are not otherwise defined in this Lease have the meaning given to them in the Rules.

13.3 The number of arbitrators shall be three and the Arbitral Tribunal shall be appointed in accordance with the Rules.

13.4 The seat, or legal place of arbitration, shall be Bangkok, Thailand.

13.5 The language used in the arbitral proceedings shall be Thai

13.6 Service of any Statement of Claim shall be made in accordance with clause 7 (Notices) to the extent permitted by applicable law.

- 13.7 The Arbitral Tribunal shall have the power to rule on its own jurisdiction, including any objections with respect to the existence, validity, or effectiveness of the arbitration agreement. The Arbitral Tribunal may make such ruling in a preliminary decision on jurisdiction or in an award on the merits, as it considers appropriate in the circumstances.
- 13.8 Default by any party shall not prevent the Arbitral Tribunal from proceeding to render an award.
- 13.9 Any award of the Arbitral Tribunal shall be final and binding on the parties. The parties undertake to carry out any award without delay and shall be deemed to have waived their right to any form of recourse insofar as such waiver can validly be made. Enforcement of any award may be sought in any court of competent jurisdiction.
- 13.10 The existence and content of the arbitral proceedings and any rulings or award shall be kept confidential by the parties and members of the Arbitral Tribunal except:
- (a) to the extent that disclosure may be required of a party to fulfil a legal duty, protect or pursue a legal right, or enforce or challenge an award in bona fide legal proceedings before a state court or other judicial authority;
  - (b) with the consent of all parties;
  - (c) where needed for the preparation or presentation of a claim or defence in this arbitration;
  - (d) where such information is already in the public domain other than as a result of a breach of this clause; or
  - (e) by order of the Arbitral Tribunal upon application of a party.

IN WITNESS WHEREOF, the parties have executed this Agreement in the presence of witnesses at the place and dated stated above.

SIGNED for and on behalf of  
**EK-CHAI DISTRIBUTION  
SYSTEM CO., LTD.**

acting by its attorney:

CARL ROGBERG

*Carl Rogberg*  
.....

in the presence of:

Witness's signature: *C. BURKETT*

Name: C. BURKETT

Address: 22 PRAJ SUKHUMVIT SOI 20  
BANGKOK

SIGNED for and on behalf of  
**TESCO LOTUS RETAIL  
GROWTH FREEHOLD AND  
LEASEHOLD PROPERTY  
FUND**

by Krung Thai Asset Management  
Public Company Limited as  
Management Company acting by  
its attorneys:

MR. S. BOONVAMSIRI and  
MS C. HANRATANAKOOL

*[Signature]* *[Signature]* 

in the presence of:

Witness's signature: *ท.บ.ร.*

Name: *ท.บ.ร.* ชื่อ: เวชมา. นลักรักษ์ยัยจัดการกองทุน กรุงเทพ  
Address: ..... 11 อาคารคิวเฝ้าสาทร ชั้น เอ็ม,ซี และ 10  
ถนนสาทรใต้ แขวงทุ่งมหาเมฆ เขตสาทร  
กรุงเทพมหานคร 10120

in the presence of:

Witness's signature: *As above*

Name:

Address: .....

**TERMS AND CONDITIONS**

Part 2 forms an integral part of the Services Agreement between Tesco Lotus Retail Growth Freehold And Leasehold Property Fund and Ek-Chai Distribution System Co., Ltd dated 13 March 2012.

**1. Definitions**

Unless otherwise specifically defined in any part of this Agreement, the following terms and expressions shall have the meanings as set out as follows:

**Common Areas** means any area and utilities within the Shopping Mall provided for the common use by the Landlord and the Customer, including their customers, suppliers or other people dealing business with them.

**General Services** means any services stated in Part 3 of this Agreement which the Landlord must provide to the Customer.

**Leased Space** means a leased area as specified in the Lease Agreement as mentioned in Recital clause, Part 1 of this Agreement.

**Maintenance Fee** shall have the meaning set out in Part 4.

**Service Fee** means a sum of money that the Customer must pay to the Landlord in consideration for the Services, General Services and/or Special Services provided by the Landlord to the Customer at the rates and within the period specified in this Agreement.

**Services** means any acts which the Landlord must do to perform its obligations under this Agreement on a reciprocal basis for the direct or indirect convenience, comfort and benefits of the Customer.

**Shopping Mall** means the building, place and surrounding area as mentioned in Recital clause, Part 1 of this Agreement.

**Special Services** means any services which this Agreement states that the Landlord must specifically provide to the Customer.

**Specific Payment** means any expenses such as telephone charges, cleaning and/or maintenance or repair service expenses, including the cost of spare parts of any Special Equipment as specifically specified in this Agreement that the Customer must pay to the Landlord, any relevant private entities, government agencies or state enterprises.

**Special Equipment** means any equipment provided by the Landlord, which forms a part of the Services to be specifically provided to the Customer at the Leased Space.

**Common Amenities and Services** means any amenities and services, e.g. escalators, moving walkways, security guard services, air-conditioning system and/or internal traffic control system provided for the common use by the tenants of the Shopping Mall (including the Customer) and their personnel, customers, suppliers and any persons doing business with them.

**2. Services**

To provide the Services, the General Services and the Special Services, the Landlord shall observe and follow the standard rules and procedures as currently applied to its own business at the Shopping Mall and in relation to the Common Areas by using the appropriate materials, things, equipment, tools, spare parts and/or manpower in the form and capacity currently applied to the Shopping Mall.

If the Landlord provides Special Equipment (e.g. the telephone and telecommunications systems) or other things to the Customer, the Landlord must ensure that the features and/or specifications of those tools and devices are compatible with its current systems used with the Shopping Mall, the Common Areas or the Common Amenities and Services so far as practicable.

Unless otherwise exempted under any clause of this Agreement, if the Landlord provides or installs any equipment stated in the above paragraph, the Customer agrees to pay the materials, equipment, tools, labour fee and other necessary charges to the Landlord on an actual cost basis.

### **3. Use of Services**

The Customer agrees to use the Services, the General Services and the Special Services under this Agreement on a saving, peaceful and tidy basis with environmental awareness of public health, public order, culture and traditions and good morals of the people. The Customer must not do any act which may (i) cause losses or damage to the Leased Space, the Shopping Mall and the Common Areas or the Common Amenities and Services; or (ii) cause or result in a nuisance, annoyance or disturbance to the other tenants of the Shopping Mall, their customers, personnel and other people at the Shopping Mall and in relation to the Common Areas or the Common Amenities and Services. The Customer must strictly comply with all applicable rules and regulations notified by the Landlord at the Shopping Mall at all times.

If the Customer needs to use any tools, equipment, machinery, devices, furniture, appliances, hazardous substances and flammable substances in the operation of its business, it must ensure that the features and specifications of those tools and devices are appropriate and compatible with various systems and the architectural and interior designs of the Shopping Mall. The Customer is also responsible for applying for and maintaining, at its sole expense, all necessary licences, permits and authorisations for the operation of its business or other purposes as required by all applicable laws, rules, notifications and regulations of any relevant government agencies and state enterprises.

Before installing any tools, equipment, machinery, devices and appliances for the loading, storage, conveyance or use of the hazardous or flammable substances which are to be kept within the Leased Space or to be used with any tools or equipment, the Customer must give prior notice to the Landlord and provide the Landlord with the plans, designs, computation specifications, licences, permits and other supporting documents and technical information to prove to the complete satisfaction of the Landlord that the features and technical specifications of those tools, equipment, machinery, devices and appliances are appropriate and compatible with various systems and the architectural and interior designs of the Shopping Mall. Within 15 days after receiving notice and all supporting information mentioned above from the Customer, the Landlord must notify the Customer of the decision whether the proposed installation or use within the Leased Space is approved or not. In making such decision, the Landlord must exercise its fair and reasonable discretion, taking into account the concerns over the engineering, technical, architectural and interior design aspects.

The Customer agrees to control and ensure that its officials, employees, relatives and dependents strictly comply with this clause at all times.

If the Customer has the right to transfer its rights and obligations under the Lease Agreement, the parties agree that the Customer impliedly has the right to transfer its rights and obligations under this Agreement.

### **4. Payment of the Service Fee, Maintenance Fee and other expenses**

As long as this Agreement remains effective, the Customer agrees to pay the Service Fee and the Maintenance Fee to the Landlord in accordance with the form and procedures and within the date and time specified in this Agreement.

If the Customer must pay a Specific Payment, it agrees to pay within the time specified by the Landlord in the relevant invoice or within the time specified in this Agreement, as the case may be.

If the Customer does not pay within the time specified in this clause, it agrees to pay interest on the overdue amount at the rate of 15 per cent. per annum calculated from the due date for which that amount becomes due until full payment of the overdue amount is made to the Landlord.

#### **5. Taxation**

The Landlord is solely responsible for all taxes, duties and levies relating to the operation of its own business.

The Customer is solely responsible for all taxes, duties and levies relating to the operation of its own business. It also agrees to pay all duties (duty stamps) assessable on or payable in relation to this Agreement, the Service Fee and the Specific Payment.

#### **6. Liability for damage or losses**

If any damage, injury or death is caused by a willful act or gross negligence of the Landlord or its officials or employees, the Landlord shall be liable for (and indemnify against) the damage to the Customer's property.

If any damage, injury or death is caused by a willful act or gross negligence of the Customer or its officials or employees, the Customer shall be liable for (and indemnify against) the damage to the Landlord's property and the injury or death of a third party (this includes an official or employee of the Landlord).

Except otherwise specified in this Agreement, no parties may claim from the other party, damages for indirect or consequential the loss including, but not limited to; loss of opportunity, loss of profit, accrual of interest on any loans used in the investment or as working capital or other similar finances.

#### **7. Default and consequences**

- 7.1 If the Customer does not satisfy the requirements regarding the "Use of Services" (clause 3 hereof), the Landlord may make a protest or warning to the Customer, suspend the Customer's use or enjoyment of all or any parts of the Services, or forbid any act done by the Customer which may breach, contravene or conflict with clause 3 of this Agreement. If the Landlord has taken such action in a belief in good faith that the Customer's non-compliance may materially affect the Shopping Mall, any users of the Shopping Mall or any neighboring buildings or residents (after analysing the circumstances and engineering or technical issues) and the Landlord or its authorised representative responsible for managing the Shopping Mall has made the warning or protest of potential danger, but the Customer continues to act against the warning, then the Landlord may terminate this Agreement without prior notice.
- 7.2 In addition to the Landlord's right to collect the default interest in case of the Customer's default on payment of the Service Fee or any amounts payable to the Landlord, if the Customer defaults on payment of the Service Fee or any amounts payable to the Landlord consecutively twice and the Landlord sends notice demanding payment at least once to the Customer, the Landlord may also immediately terminate this Agreement and seize the security deposit provided by the Customer to secure the performance of its obligations under this Agreement.

#### **8. Cross default**

If the Lease Agreement between the parties to this Agreement is terminated for any reason, this Agreement shall immediately and without notice terminate. Termination of this Agreement under this clause shall not prejudice each party's rights accrued under this Agreement on or before the termination hereof.

**SCOPE OF SERVICES**

Part 3 forms an integral part of the Services Agreement between Tesco Lotus Retail Growth Freehold And Leasehold Property Fund and Ek-Chai Distribution System Co., Ltd. dated 13 March 2012.

**1. Common Amenities and Services**

The Landlord shall provide the Common Amenities and Services (as defined herein) for use as the General Services. This include the following services listed in (1) to (9) below:

- (1) the general administration and management services relating to the Shopping Mall and the procurement of personnel to carry out the general administration and management services;
- (2) the areas available for the common use by the tenants of the Shopping Mall (including the Customer) and their personnel, customers and the public during the opening hours of the Shopping Mall;
- (3) electrical tools, equipment and machinery used to support the services stated in (1), including the lighting system within and outside the Shopping Mall;
- (4) the ventilation and air-conditioning system;
- (5) the cleaning and general maintenance services with respect to the nearby area and the common property, e.g. the halls, corridors, footpaths, the landscape, interior and exterior area of the Shopping Mall, including the water drainage system, the wastewater centralization and treatment and the Leased Space (except if this Agreement states that the cleaning of the Leased Space is one of the Special Services);
- (6) the availability and maintenance of public toilets and accessories;
- (7) the free parking lots available to automotives and other vehicles within the compound of the Shopping Mall (if the Shopping Mall is located in a department store owned by a third party, this includes the free parking lots made available by the department store). However, the permission to use the parking lots cannot be construed as the Landlord's undertaking to act as the depository of the others' property or to assume liabilities for any loss or damage to the automotives or other vehicles, their parts or any property located in or attached to those automotives or vehicles;
- (8) the general security services to safeguard the Shopping Mall and facilitate the internal traffic, the availability and maintenance of alarm system, fire prevention or extinguishing system and their equipment for use in the Shopping Mall as the Landlord deems appropriate, mainly taking into account the size of the Shopping Mall, the functionality of the systems and equipment and the applicable laws, rules and regulations; and
- (9) other services as the Landlord and the Customer may agree in writing on a case by case basis.



**Part 4 of the Services Agreement**

**RATES AND CALCULATION OF SERVICE FEE**

Part 4 forms an integral part of the Services Agreement between Tesco Lotus Retail Growth Freehold And Leasehold Property Fund and Ek-Chai Distribution System Co., Ltd. dated 13 March 2012.

**1. Service Fee**

The parties agree that the Service Fee in relation to the Leased Space shall be as set out below and is payable in advance on or prior to the 5th day of each calendar month. The first payment shall be calculated for a period commencing on the day following the date of completion of the sale and purchase agreement pursuant to which the Landlord purchases the Shopping Mall from the Customer and ending on the last day of such calendar month. If the Lease Agreement is renewed this Service Agreement shall also be renewed on the same terms for a matching period and the parties shall negotiate in good faith to agree the Service Fee for the period of such renewal provided that the Service Fee shall continue to be subject to a 10% increase every third year for the entire length of this Service Agreement starting in the fourth year (and then in the seventh year, tenth year, third year of any renewal, sixth year of any renewal, etc).

Year of Initial Term	in respect of Hypermarket, Maintenance Area, Back Offices and Warehouse (w)	in respect of Food Court (y)	Service Fee per month (w+y)
1.	725,135	62,148	787,283
2.	725,135	62,148	787,283
3.	725,135	62,148	787,283
4.	797,648	68,363	866,011
5.	797,648	68,363	866,011
6.	797,648	68,363	866,011
7.	877,413	75,200	952,613
8.	877,413	75,200	952,613
9.	877,413	75,200	952,613
10.	965,154	82,720	1,047,874

**2. Maintenance Fee**

In addition to the Service Fee the Customer shall pay to the Landlord 70% (or such other proportion as agreed between the Customer and the Landlord) of the cost of maintenance of the following machinery and equipment: air chiller, generator, electrical transformer, MDB (electrical system), waste water treatment, all pumps (CDP, CHP, water booster pump) and Fm200/Vesda (the **Maintenance Fee**).

## EXECUTION VERSION

### UTILITIES SERVICE AGREEMENT

THIS AGREEMENT IS made on 13 March 2012.

#### Between:

- (1) **Ek-Chai Distribution System Co., Ltd.**, with registration number 0105539010051 and having its head office at 629/1 Moo.10 Nawamintr Rd., Klongkoom, Buengkoom Bangkok 10230 (the **Company**); and
- (2) **Tesco Lotus Retail Growth Freehold And Leasehold Property Fund**, a property fund established under the laws of Thailand managed by Krung Thai Asset Management Public Company Limited whose registered office is at 11 Q. House Sathorn Building, M, G and 10th Floors, South Sathorn Road, Tung Mahamek, Sathorn, Bangkok 10120, Thailand (the **Customer**).

#### Whereas:

- (1) The Customer has entered into a sale and purchase agreement on or about the date hereof (the **SPA**) relating to the shopping mall located at 706 Moo 7, Koa Noi Sub-district, Pranburi District, Prachubkireekan Province (the **Shopping Mall**) pursuant to which the Customer will, subject to completion under the SPA, purchase the Shopping Mall from the Company.
- (2) The Customer has, subject to completion under the SPA, granted the Company the right to supply and provide gas, water (supply and discharge) and electricity (the **Utilities**) to the Shopping Mall pursuant to a property management agreement between the Company and the Customer dated on or about the date hereof (the **Property Management Agreement**). The Customer, as owner, has requested that the Company supply the Utilities to the common areas of the Shopping Mall to be used by tenants and occupiers that engage in business in the Shopping Mall as well as any other areas of the Shopping Mall not exclusively used or occupied from time to time by parties other than the Customer (the **Common Areas**).

The parties agree as follows:

#### 1. Agreement

- 1.1 This Agreement shall have effect from date of completion of SPA.
- 1.2 The Company agrees to provide the Utilities to the Common Areas and the Customer agrees to accept Utilities to be provided by the Company according to terms and conditions of this Agreement.

#### 2. Fees

- 2.1 The Company shall provide the Utilities to the Customer, which shall be charged at the rates specified below:
  - (a) electricity and water will be charged at the actual rate charged by the relevant public company; and
  - (b) gas LPG will be charged at such price per unit as notified by the Company to the Customer provided always that such price is set at a level to enable the Company to recover its costs only.
- 2.2 The Company shall invoice the Customer for the Utilities provided to the Customer.

**3. Termination**

In addition to the Company's right to collect the default interest in case of the Customer's default on payment of the fees or any amounts payable to the Company, if the Customer defaults on payment of the fees or any amounts payable to the Company consecutively twice and the Company sends notice demanding payment at least once to the Customer, the Company may also (a) set off any amounts payable by the Company to the Customer (including, but not limited to, rent in respect of any areas leased by the Company from the Customer in the Shopping Mall or any other shopping mall) and/or (b) immediately terminate this Agreement.

**4. Cross default**

If the Property Management Agreement is terminated for any reason, this Agreement shall immediately and without notice terminate. Termination of this Agreement under this clause shall not prejudice each party's rights accrued under this Agreement on or before the termination hereof.

**5. Assignment**

The Company may at any time assign or transfer (including by way of novation) any rights or obligations under this Agreement to any entity appointed by the Company as property manager in respect of the Shopping Mall.

**6. Entire Agreement**

6.1 This Agreement and the documents referred to in it contain the whole agreement between the parties relating to the transactions contemplated by this Agreement and supersede all previous agreements between the parties relating to these transactions and the provision of services.

6.2 Each party:

- (a) acknowledges that, in agreeing to enter into this Agreement, it has not relied on any express or implied representation, warranty, collateral contract or other assurance made by or on behalf of any other party at any time before the signature of this Agreement; and
- (b) waives all rights and remedies which, but for this subclause 6.2, might otherwise be available to it in respect of any such express or implied representation, warranty, collateral contract or other assurance.

6.3 Nothing in the preceding subclause limits or excludes any liability for fraud.

**7. Severability**

The provisions contained in each clause and subclause of this Agreement shall be enforceable independently of each of the others and their validity shall not be affected if any of the others are invalid. If any of those provisions is void but would be valid if some part of the provision were deleted, the provision in question shall apply with such modification as may be necessary to make it valid.

**8. Payments**

Unless otherwise agreed in the case of a given payment, each payment to be made under this Agreement shall be made within seven days of receipt by the Customer of an invoice from the Company and shall be made in Thai Baht to the Company in the method specified in the relevant invoice.

**9. Notices**

9.1 Any notice or other communication to be given under this Agreement must be in writing which includes fax, but not any other form of electronic communication) and may be delivered or sent by post or fax to the party to be served at its address as follows:

to the Company at:

c/o Property Manager  
11 Q. House Sathorn Building, M, G and  
10th Floors, South Sathorn Road, Sathorn,  
Bangkok 10120, Thailand  
Fax: 02679 1824  
Marked for the attention of: The Chief  
Executive Officer of KTAM,

to the Customer at:

629/1 Moo.10 Nawamintr Rd., Klongkoom,  
Buengkoom Bangkok 10230, Thailand

Fax: 02 797 9816  
marked for the attention of: Vorapon Techa-  
akrakul, Head of Property Management,

With a copy to:

629/1 Moo.10 Nawamintr Rd., Klongkoom,  
Buengkoom Bangkok 10230, Thailand  
Fax: 02 797 9812  
marked for the attention of: Anusara  
Chokvanitphong, Legal Director,

or at such other address or fax number as it may have notified to the other party in accordance with this clause. Any notice or other document sent by post shall be sent by prepaid registered post or by prepaid airmail (if elsewhere).

9.2 Any notice or other formal communication shall be deemed to have been given:

- (a) if delivered, at the time of delivery; or
- (b) if posted, at 10.00 a.m. on the second business day after it was put into post; or
- (c) if sent by fax, on the date of transmission, if transmitted before 3.00 p.m. on any business day, and in any other case on the business day following the date of transmission; or

9.3 In proving service of a notice or other formal communication, it shall be sufficient to prove that delivery was made or that the envelope containing the communication was properly addressed and posted by prepaid registered post or that the fax was properly addressed and transmitted, as the case may be.

**10. Counterparts**

This Agreement may be executed in any number of counterparts, all of which, taken together, shall constitute one and the same agreement, and any party (including any duly authorised representative of a party) may enter into this Agreement by executing a counterpart. Facsimile signatures shall be valid and binding to the same extent as the original signatures.

**11. General**

11.1 Nothing in this Agreement shall be deemed to constitute a partnership between any of the parties nor constitute any party the agent of any other party for any purpose.

11.2 The rights of each party under this Agreement:

- (a) may be exercised as often as necessary;
- (b) unless otherwise expressly provided in this Agreement, are cumulative and not exclusive of rights and remedies provided by law; and
- (c) may be waived only in writing and specifically.

11.3 Delay in exercising or non-exercise of any such right is not a waiver of that right.

11.4 A waiver (whether express or implied) by one of the parties of any of the provisions of this Agreement or of any breach of or default by the other party in performing any of those provisions shall not constitute a continuing waiver and that waiver shall not prevent the waiving party from subsequently enforcing any of the provisions of this Agreement not waived or from acting on any subsequent breach of or default by the other party under any of the provisions of this Agreement.

**12. Force Majeure**

12.1 None of the parties shall be liable to any other for any delay or non performance of its obligations under this Agreement arising from Force Majeure (as defined in the operating lease agreement between the Company and the Customer in respect of certain premises within the Shopping Mall).

12.2 Subject to the party so delaying promptly notifying the other party in writing of the cause and the likely duration of the delay and provided that the party shall use reasonable endeavours to limit the effect of such event on the other party, the performance of the delaying party's obligations, to the extent affected by the delay, shall be suspended during the period that the cause persists.

**13. Term of Services**

The term of this Agreement is 15 years from date of this Agreement or until termination or expiration of the Property Management Agreement whichever in the earlier.

**14. Governing Law and Jurisdiction**

This Agreement and any non-contractual obligations arising out of or in connection with it) shall be governed by and construed in accordance with the laws of Thailand. The courts of Thailand have exclusive jurisdiction to settle any dispute arising out of or in connection with this Agreement (including a dispute relating to any non-contractual obligations arising out of or in connection with this Agreement) and the parties submit to the exclusive jurisdiction of the courts of Thailand.

**IN WITNESS WHEREOF**, the parties have executed the Agreement in the presence of witnesses at the place and dated stated above.

**SIGNATORIES**

SIGNED for and on behalf of  
**EK-CHAI DISTRIBUTION  
SYSTEM CO., LTD.**

acting by its attorney:  
CARL ROGBERG

.....  
*Carl Rogberg*

in the presence of:

Witness's signature: ~~CARL~~

Name: C. BURKETT

Address: 201 DIBAS SUKTHUMVIT SOI 20.....  
BANGKOK

SIGNED for and on behalf of  
**TESCO LOTUS RETAIL  
GROWTH FREEHOLD AND  
LEASEHOLD PROPERTY  
FUND**

by Krung Thai Asset Management  
Public Company Limited as  
Management Company acting by  
its attorneys:

Mr. S. BOONNAMSIRI and  
Ms. C. HANRATANAKOL

.....  
*[Signature]* 

in the presence of:

Witness's signature:

Name: *ทวิศ*

Address: *ทวิศ มิตร* บมจ.หลักทรัพย์จัดการกองทุน กรุงเทพ  
11 อาคารคิวเวิลด์สแควร์ ชั้น เอ็ม, ดี และ 10  
ถนนสาทรใต้ แขวงทุ่งมหาเมฆ เขตสาทร  
กรุงเทพมหานคร 10120

X.....

in the presence of:

Witness's signature: *As above*

Name:

Address: .....

สัญญาแบ่งเช่าพื้นที่อาคาร

บันทึกข้อตกลงแก้ไขเพิ่มเติม ฉบับที่ 2 ลงวันที่ 11 มีนาคม 2565



**ADDENDUM**

dated

**11 MARCH 2022**

**in relation to an Operating Lease Agreement in respect of the properties in Pranburi  
owned by Lotus's Retail Growth Freehold And Leasehold Property Fund  
and leased by Ek-Chai Distribution System Co., Ltd.  
dated 13 March 2012**

**CHANDLER MHM**

---

Chandler MHM Limited  
17<sup>th</sup> and 36<sup>th</sup> Floor, Sathorn Square Office Tower  
98 North Sathorn Road  
Silom, Bangrak, Bangkok 10500

**CONTENTS**

Clause	Page
1. INTERPRETATION .....	1
2. AMENDMENTS .....	1
3. MISCELLANEOUS .....	2
SCHEDULE 1 RENT PAYMENTS FOR THE FIRST EXTENDED TERM.....	3

*CMHM*

**THIS ADDENDUM** is dated 11 March 2022

**BETWEEN:**

- (1) **Lotus's Retail Growth Freehold and Leasehold Property Fund** a property fund established under the laws of Thailand managed by Krung Thai Asset Management Public Company Limited whose registered office is at 1 Empire Tower, 32nd Fl., South Sathorn Rd., Yannawa, Sathorn, Bangkok 10120, Thailand (the **Landlord**); and
- (2) **Ek-Chai Distribution System Co., Ltd.** a private limited company incorporated under the laws of Thailand with registered number 0105536092641 and having its registered office at 629/1 Nawamintr Road, Nuanchan, Buengkoom, Bangkok 10230, Thailand (the **Tenant**).

**BACKGROUND**

- (A) This Addendum is supplemental to and amends an operating lease agreement in respect of the Property in Prانبuri, owned by the Landlord and leased by the Tenant dated 13 March 2012, between the Landlord and the Tenant (the **Operating Lease Agreement**).
- (B) Both parties have consented to the amendments to the Operating Lease Agreement contemplated by this Addendum.

**IT IS AGREED** as follows:

**1. INTERPRETATION**

**1.1 Definitions**

Capitalised terms defined in the Operating Lease Agreement have, unless expressly defined in this Addendum, the same meaning in this Addendum.

**1.2 Construction**

The principles of construction set out in the Operating Lease Agreement will have effect as if set out in this Addendum.

**2. AMENDMENTS**

The Operating Lease Agreement will be amended effective from 14 March 2022 as follows:

- (a) The parties agree to extend the lease term pursuant to the Operating Lease Agreement for another 10 (ten) years from 14 March 2022 to 13 March 2032 (the **First Extended Term**);
- (b) The parties agree that the details of rental for the First Extended Term shall be pursuant to Schedule 1 to this Addendum; and
- (c) The parties shall register the lease of the First Extended Term under this Addendum at the Land Office within 31 August 2022 or any other date as agreed between the Parties.

Amended

### 3. MISCELLANEOUS

- (a) Clause 15 (Miscellaneous) and 16 (Governing Law and Jurisdiction) of the Operating Lease Agreement apply to this Addendum as if set out in full in this Addendum.
- (b) This Addendum is provided in two languages, English and Thai. In the event of conflict between the two versions, the English version will prevail.
- (c) Subject to the terms of this Addendum, the Operating Lease Agreement will remain in full force and effect and, from the date hereof, the Operating Lease Agreement and this Addendum will be read and construed as one document.
- (d) Both parties shall attend in person or through its duly authorised representatives acting under a power of attorney the relevant Land Office to register this Addendum and shall sign and execute the relevant Land Office's official documents necessary to implement and complete such registration; any applicable fees in relation to registration shall be paid by the Landlord.
- (e) If any provision in this Addendum conflicts with the provision in Operating Lease Agreement, the Parties agree that the provision in this Addendum shall prevail and binding on the Parties.

This Addendum has been entered into on the date stated at the beginning of this Addendum.

*cm/m*

**SCHEDULE 1**

**RENT PAYMENTS FOR THE FIRST EXTENDED TERM**

<b>Year of First Extended Term</b>	<b>in respect of Hypermarket, Back Offices, Maintenance Area and Warehouse (w)</b>	<b>in respect of Food Court (y)</b>	<b>Rent per month (w+y)</b>
1.	643,436	55,146	698,582
2.	643,436	55,146	698,582
3.	707,780	60,661	768,441
4.	707,780	60,661	768,441
5.	707,780	60,661	768,441
6.	778,558	66,727	845,285
7.	778,558	66,727	845,285
8.	778,558	66,727	845,285
9.	856,413	73,400	929,813
10.	856,413	73,400	929,813

CMHM

**SIGNATORIES**

**THE LANDLORD**

SIGNED for and on behalf of  
**LOTUS'S RETAIL GROWTH  
FREEHOLD AND LEASEHOLD  
PROPERTY FUND** by Krung Thai Asset  
Management Public Company Limited as  
Management Company acting by its  
attorneys.



*[Handwritten signature]*

.....  
Mrs. Chavinda Hanratanakool  
in the presence of:

*[Handwritten signature]*

.....  
Mr. Piraj Migasena

Witness's signature: *[Handwritten signature]*

Name: Mr. Anuchit Katetrakul

Address:

Krung Thai Asset Management Public  
Company Limited  
1 Empire Tower, 32<sup>nd</sup> Floor  
South Sathorn Road  
Yannawa, Sathorn, Bangkok 10120

**THE TENANT**

SIGNED for and on behalf of  
**EK-CHAI DISTRIBUTION SYSTEM CO.,  
LTD.**  
acting by its attorney:

*[Handwritten signature]*

.....  
Mr. Ittichai Banasanprasit  
in the presence of:

Witness's signature: *[Handwritten signature]*

Name: Ms. Jareeporn Xuto

Address:

Chandler MHM Limited  
98 Sathorn Square Office Tower  
17<sup>th</sup> and 36<sup>th</sup> Floors, North Sathorn Road  
Silom, Bangrak, Bangkok 10500

**ADDENDUM**

dated

**11 MARCH 2022**

**in relation to  
a Service Agreement in respect of the properties in Pranburi  
dated 13 March 2012**

**CHANDLER MHM**

---

**Chandler MHM Limited  
17<sup>th</sup> and 36<sup>th</sup> Floor, Sathorn Square Office Tower  
98 North Sathorn Road  
Silom, Bangrak, Bangkok 10500**

**CONTENTS**

Clause	Page
1. INTERPRETATION .....	1
2. AMENDMENTS .....	1
3. MISCELLANEOUS .....	1
SCHEDULE 1 RATES AND CALCULATION OF SERVICE FEE FOR THE FIRST EXTENDED TERM .....	3 <i>Contm</i>



**THIS ADDENDUM** is dated 11 March 2022

**BETWEEN:**

- (1) **Lotus's Retail Growth Freehold and Leasehold Property Fund** a property fund established under the laws of Thailand managed by Krung Thai Asset Management Public Company Limited whose registered office is at 1 Empire Tower, 32nd Fl., South Sathorn Rd., Yannawa, Sathorn, Bangkok 10120, Thailand (the **Landlord**); and
- (2) **Ek-Chai Distribution System Co., Ltd.** a private limited company incorporated under the laws of Thailand with registered number 0105536092641 and having its registered office at 629/1 Nawamintr Road, Nuanchan, Buengkoom, Bangkok 10230, Thailand (the **Customer**).

**BACKGROUND**

- (A) This Addendum is supplemental to and amends a service agreement in respect of the Property in Pranburi, owned by the Landlord and accepted the service by the Customer dated 13 March 2012, between the Landlord and the Customer (the **Service Agreement**).
- (B) Both parties have consented to the amendments to the Service Agreement contemplated by this Addendum.

**IT IS AGREED** as follows:

1. **INTERPRETATION**

1.1 **Definitions**

Capitalised terms defined in the Service Agreement have, unless expressly defined in this Addendum, the same meaning in this Addendum.

1.2 **Construction**

The principles of construction set out in the Service Agreement will have effect as if set out in this Addendum.

2. **AMENDMENTS**

The Service Agreement will be amended effective from 14 March 2022 as follows:

- (a) The parties agree to extend the service term pursuant to the Service Agreement for another 10 (ten) years from 14 March 2022 to 13 March 2032 or until termination or expiration of the Lease Agreement (the **First Extended Term**).
- (b) The parties agree that the details of rates and calculation of service fee for the First Extended Term shall be pursuant to Schedule 1 to this Addendum.

3. **MISCELLANEOUS**

- (a) Clause 9 (General), 12 (Governing Law) and 13 (Arbitration) of the Service Agreement apply to this Addendum as if set out in full in this Addendum. *CMHM*

- (b) Subject to the terms of this Addendum, the Service Agreement will remain in full force and effect and, from the date hereof, the Service Agreement and this Addendum will be read and construed as one document.
- (c) If any provision in this Addendum conflicts with the provision in the Service Agreement, the Parties agree that the provision in this Addendum shall prevail and binding on the Parties.

This Addendum has been entered into on the date stated at the beginning of this Addendum.

*cm/m*

## SCHEDULE 1

### RATES AND CALCULATION OF SERVICE FEE FOR THE FIRST EXTENDED TERM

#### 1. Service Fee

The parties agree that the Service Fee in relation to the Leased Space shall be as set out below and is payable in advance on or prior to the 5th day of each calendar month. If the Lease Agreement is renewed this Service Agreement shall also be renewed on the same terms for a matching period and the parties shall negotiate in good faith to agree the Service Fee for the period of such renewal provided that the Service Fee shall continue to be subject to a 10% increase every third year for the entire length of this Service Agreement starting in the fourth year and then in the seventh year, tenth year, third year of any renewal, sixth year of any renewal, etc).

Year of First Extended Term	in respect of Hypermarket,   Maintenance Area, Back Offices and Warehouse (w)	in respect of Food Court (y)	Service Fee per month (w+y)
1	965,154	82,720	1,047,874
2	965,154	82,720	1,047,874
3	1,061,669	90,992	1,152,661
4	1,061,669	90,992	1,152,661
5	1,061,669	90,992	1,152,661
6	1,167,836	100,091	1,267,927
7	1,167,836	100,091	1,267,927
8	1,167,836	100,091	1,267,927
9	1,284,620	110,100	1,394,720
10	1,284,620	110,100	1,394,720

#### 2. Maintenance Fee

In addition to the Service Fee the Customer shall pay to the Landlord 70% (or such other proportion as agreed between the Customer and the Landlord) of the cost of maintenance of the following machinery and equipment: air chiller, generator, electrical transformer, MDB (electrical system), wastewater treatment, all pumps (CDP, CHP, water booster pump) and Fm200/Vesda (the **Maintenance Fee**). *CMHM*

**SIGNATORIES**

**THE LANDLORD**

SIGNED for and on behalf of  
**LOTUS'S RETAIL GROWTH  
FREEHOLD AND LEASEHOLD  
PROPERTY FUND** by Krung Thai Asset  
Management Public Company Limited as  
Management Company acting by its  
attorneys.



*[Handwritten signature]*

.....  
Mrs. Chavinda Hanratanakool  
in the presence of:

*[Handwritten signature]*

.....  
Mr. Piraj Migasena

Witness's signature: *[Handwritten signature]*

Name: Mr. Anuchit Katetrakul

Address:

.....  
Krung Thai Asset Management Public  
Company Limited  
.....  
1 Empire Tower, 32<sup>nd</sup> Floor  
.....  
South Sathorn Road  
.....  
Yannawa, Sathorn, Bangkok 10120  
.....

**THE CUSTOMER**

SIGNED for and on behalf of  
**EK-CHAI DISTRIBUTION SYSTEM CO.,  
LTD.**  
acting by its attorney:

*[Handwritten signature]*

.....  
Mr. Ittichai Banasanprasit  
in the presence of:

Witness's signature: *[Handwritten signature]*

Name: Ms. Jareeporn Xuto

Address:

.....  
Chandler MHM Limited  
.....  
98 Sathorn Square Office Tower  
.....  
17<sup>th</sup> and 36<sup>th</sup> Floors, North Sathorn Road  
.....  
Silom, Bangrak, Bangkok 10500  
.....

เอกสารประกอบ ญ  
ผังเมือง



เอกสารประกอบ ฎ  
ภาพถ่ายทรัพย์สิน





สภาพถนนเพชรเกษม (ทล.4) ผ่านด้านหน้าทรัพย์สินที่ประเมินมูลค่า (จุดถ่ายภาพที่ 1)



สภาพถนนเพชรเกษม (ทล.4) ผ่านด้านหน้าทรัพย์สินที่ประเมินมูลค่า (จุดถ่ายภาพที่ 2)



สภาพถนนสายสี่แยกปราณบุรี-ปอนอก (ปข.1020) ผ่านด้านข้างทรัพย์สินที่ประเมินมูลค่า  
(จุดถ่ายภาพที่ 3)





สภาพทั่วไปภายในทรัพย์สินที่ประเมินมูลค่า (จุดถ่ายภาพที่ 4)



สภาพทั่วไปภายในทรัพย์สินที่ประเมินมูลค่า (จุดถ่ายภาพที่ 5)



สภาพทั่วไปภายในทรัพย์สินที่ประเมินมูลค่า / ที่ดินกลุ่มที่ 1 (จุดถ่ายภาพที่ 6)



สภาพทั่วไปภายในทรัพย์สินที่ประเมินมูลค่า / ที่ดินกลุ่มที่ 1 (จุดถ่ายภาพที่ 7)



สภาพทั่วไปภายในทรัพย์สินที่ประเมินมูลค่า / ที่ดินกลุ่มที่ 1 (จุดถ่ายภาพที่ 8)



สภาพทั่วไปภายในทรัพย์สินที่ประเมินมูลค่า / ที่ดินกลุ่มที่ 2 (จุดถ่ายภาพที่ 9)





สภาพทั่วไปภายในทรัพย์สินที่ประเมินมูลค่า / ที่ดินกลุ่มที่ 2 (จุดถ่ายภาพที่ 10)



สภาพทั่วไปภายในทรัพย์สินที่ประเมินมูลค่า / ที่ดินกลุ่มที่ 2 (จุดถ่ายภาพที่ 11)



สภาพทั่วไปภายในทรัพย์สินที่ประเมินมูลค่า / ที่ดินกลุ่มที่ 2 (จุดถ่ายภาพที่ 12)



สภาพทั่วไปภายในทรัพย์สินที่ประเมินมูลค่า / ที่ดินกลุ่มที่ 2 (จุดถ่ายภาพที่ 13)



สภาพทั่วไปภายในทรัพย์สินที่ประเมินมูลค่า / ที่ดินกลุ่มที่ 2 (จุดถ่ายภาพที่ 14)



สภาพทั่วไปภายในทรัพย์สินที่ประเมินมูลค่า / ที่ดินกลุ่มที่ 2 (จุดถ่ายภาพที่ 15)





ทรัพย์สินที่ประเมินมูลค่า โครงการโลตัส ไฮเปอร์มาร์เก็ต สาขา ปราณบุรี



สภาพบริเวณพื้นที่ไฮเปอร์มาร์เก็ต



สภาพบริเวณพื้นที่ไฮเปอร์มาร์เก็ต





สภาพบริเวณพื้นที่ไฮเปอร์มาร์เก็ต



สภาพบริเวณพื้นที่ไฮเปอร์มาร์เก็ต



สภาพบริเวณพื้นที่ไฮเปอร์มาร์เก็ต



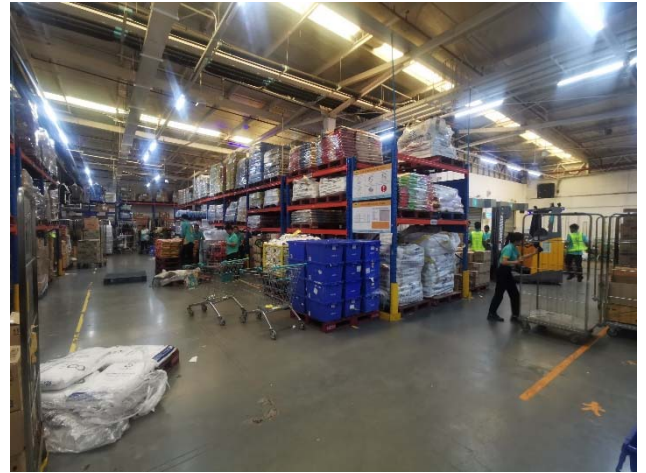

สภาพบริเวณพื้นที่เก็บสินค้า (Storage Area)



สภาพบริเวณพื้นที่เก็บสินค้า (Storage Area)

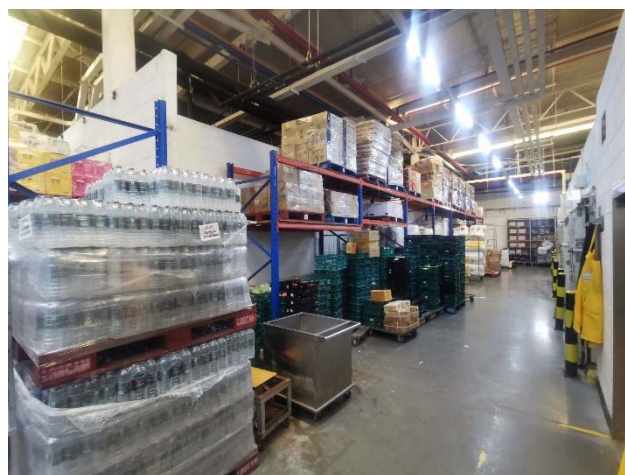

สภาพบริเวณพื้นที่เก็บสินค้า (Storage Area)





สภาพบริเวณพื้นที่ส่วนสำนักงาน (Back Office)



สภาพบริเวณพื้นที่เก็บสินค้า (Storage Area)



สภาพบริเวณพื้นที่เช่าศูนย์อาหาร (Food Court)





สภาพพื้นที่เช่าบริเวณร้านค้าแบบถาวร (Permanent Tenant)



สภาพพื้นที่เช่าบริเวณร้านค้าแบบถาวร (Permanent Tenant)



สภาพพื้นที่เช่าบริเวณร้านค้าแบบถาวร (Permanent Tenant)



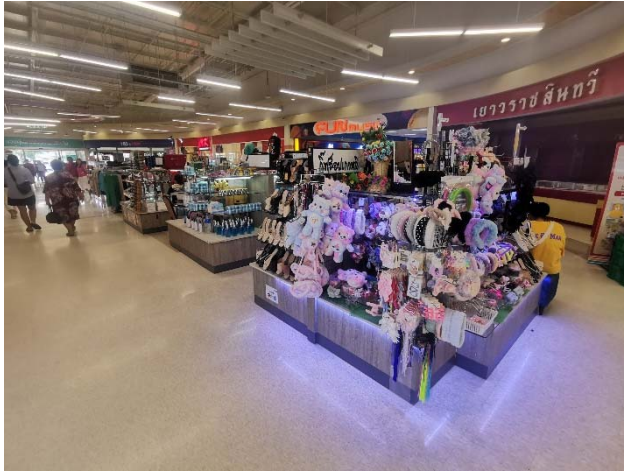

สภาพพื้นที่เช่าบริเวณร้านค้าแบบชั่วคราว (Temporary Tenant)



สภาพพื้นที่เช่าบริเวณร้านค้าแบบชั่วคราว (Temporary Tenant)



สภาพพื้นที่เช่าบริเวณร้านค้าแบบชั่วคราว (Temporary Tenant)



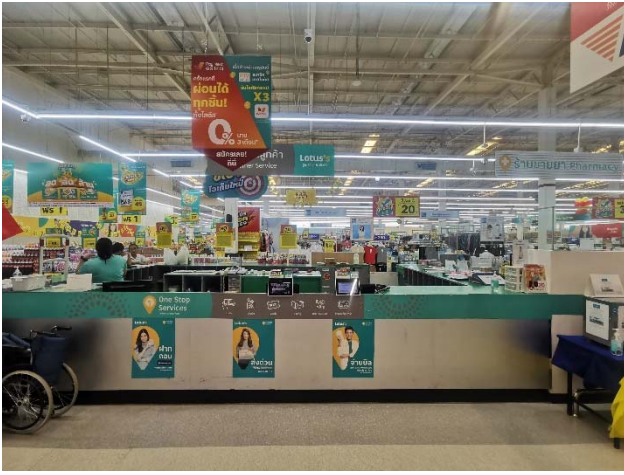

สิ่งอำนวยความสะดวก / จุดบริการลูกค้า และเคาน์เตอร์ชำระเงิน

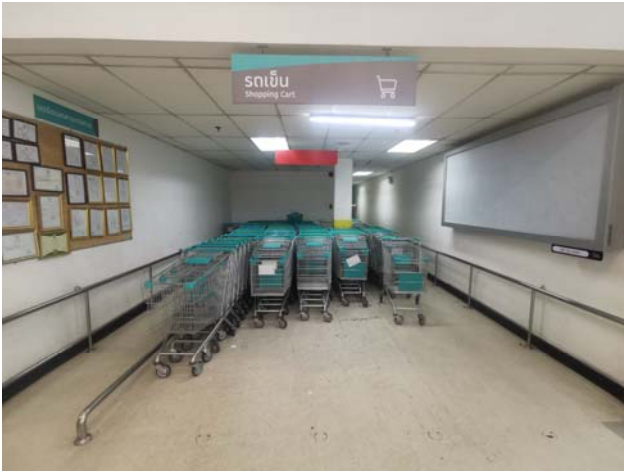

สิ่งอำนวยความสะดวก / จุดบริการรถเข็นสินค้า และห้องน้ำ



สิ่งอำนวยความสะดวก / พื้นที่จอดรถยนต์ และรถจักรยานยนต์



ระบบภายในอาคาร / ระบบไฟฟ้า



ระบบภายในอาคาร / ระบบไฟฟ้าสำรอง



สภาพงานระบบประปา





ระบบภายในอาคาร / ระบบปรับอากาศ



สภาพงานระบบป้องกันอัคคีภัย



ระบบภายในอาคาร / ระบบกล้องโทรทัศน์วงจรปิด (CCTV)

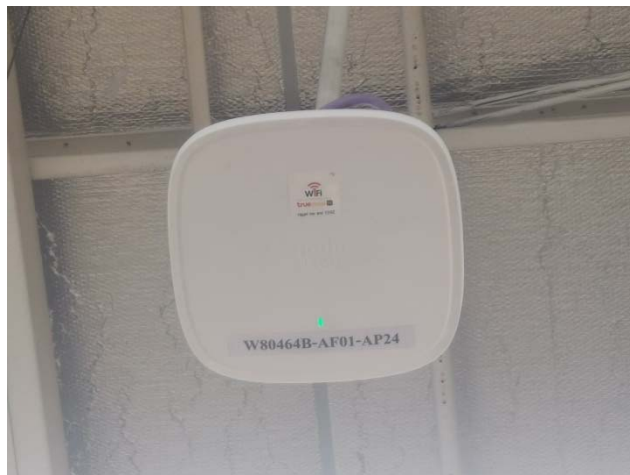

ระบบภายในอาคาร / ระบบโครงข่ายอินเทอร์เน็ต



ระบบภายในอาคาร / ระบบก๊าซหุงต้ม

เอกสารประกอบ ฎ  
หนังสือรับรองการเปลี่ยนชื่อกองทุน

หัวข้อข่าว: การเปลี่ยนแปลงชื่อบริษัทและชื่อย่อหลักทรัพย์ของ TLGF  
หลักทรัพย์: SET, TLGF

รายละเอียดข่าว

การเปลี่ยนชื่อหลักทรัพย์	
เรื่อง	การเปลี่ยนแปลงชื่อบริษัทและชื่อย่อหลักทรัพย์ของ TLGF
ชื่อบริษัท	กองทุนรวมอสังหาริมทรัพย์และสิทธิการเช่าเทสโก้ โลตัส รีเทล โกรท (TLGF)
ชื่อบริษัทเดิม	กองทุนรวมอสังหาริมทรัพย์และสิทธิการเช่าเทสโก้ โลตัส รีเทล โกรท
ชื่อบริษัทใหม่	กองทุนรวมอสังหาริมทรัพย์และสิทธิการเช่าโลตัสส์ รีเทล โกรท
ชื่อย่อหลักทรัพย์เดิม	TLGF
ชื่อย่อหลักทรัพย์ใหม่	LPF
วันที่มีผล	29 มี.ค. 2564
หมายเหตุ	- ชื่อบริษัทใหม่ (อังกฤษ) LOTUS'S RETAIL GROWTH FREEHOLD AND LEASEHOLD PROPERTY FUND