

J20/66011 (1/16)

รายงานการประเมินมูลค่าทรัพย์สิน

โลตัส ไฮเปอร์มาร์เก็ต สาขากระบี่
เลขที่ 191 หมู่ที่ 12 ถนนเพชรเกษม (ทล.4)
ตำบลกระบี่น้อย อำเภอเมืองกระบี่ จังหวัดกระบี่



ประเมิน ณ วันที่ 25 พฤศจิกายน 2566

เสนอ :

กองทุนรวมอสังหาริมทรัพย์และสิทธิการเช่าโลตัสส์ รีเทล โกรท

จัดทำโดย :

บริษัท 15 ที่ปรึกษาธุรกิจ จำกัด

ห้องเลขที่ 39 ชั้น 9 อาคาร อาร์ เอส ทาวเวอร์

เลขที่ 121 ถ.รัชดาภิเษก ดินแดง กรุงเทพฯ 10400

โทรศัพท์ 02 641 3800 โทรสาร 02 641 3801

www.fifteenbiz.com

15 Business Advisory Limited

บริษัท 15 ที่ปรึกษาธุรกิจ จำกัด

15 Business Advisory Limited

บริษัท 15 ที่ปรึกษาธุรกิจ จำกัด

ห้องเลขที่ 39 ชั้น 9 อาคาร อาร์ เอส ทาวเวอร์
121 ถนนสาทรใต้ ถนนดินแดง กรุงเทพฯ 10400
โทรศัพท์ : +66 (0) 2641 3800
โทรสาร : +66 (0) 2641 3801
Website : www.fifteenbiz.com

J20/66011 (1/16)

วันที่ 1 มีนาคม 2567

กองทุนรวมอสังหาริมทรัพย์และสิทธิการเช่าโลตัสส์ รีเทล โกรท

เลขที่ 1 อาคารเอ็มไพร์ทาวเวอร์ ชั้น 32 ถนนสาทรใต้

แขวงยานนาวา เขตสาทร กรุงเทพมหานคร 10120

เรียน ผู้จัดการกองทุน

ตามที่ทางกองทุนรวมอสังหาริมทรัพย์และสิทธิการเช่าโลตัสส์ รีเทล โกรท ได้มอบหมายให้ทางบริษัท 15 ที่ปรึกษาธุรกิจ จำกัด ประเมินมูลค่าทรัพย์สิน ได้แก่ ที่ดิน เนื้อที่ดินรวมประมาณ 30-1-51.8 ไร่ (30.3795 ไร่) พร้อมสิ่งปลูกสร้าง โครงการ "โลตัส ไฮเปอร์มาร์เก็ต สาขากระบี่" ถนนเพชรเกษม (ทล.4) ตำบลกระบี่น้อย อำเภอเมืองกระบี่ จังหวัดกระบี่ โดยการประเมินมูลค่าทรัพย์สินในครั้งนี้ มีวัตถุประสงค์เพื่อต้องการทราบมูลค่าตลาด (Market Value) ของทรัพย์สินดังกล่าว เพื่อใช้สำหรับวัตถุประสงค์สาธารณะ

บริษัท 15 ที่ปรึกษาธุรกิจ จำกัด มีความเห็นว่า มูลค่าตลาด (Market Value) ของทรัพย์สินดังกล่าวที่ทำการประเมินมูลค่าในครั้งนี้ ณ วันที่ 25 พฤศจิกายน 2566 มีมูลค่าเท่ากับ 2,020,000,000 บาท (สองพันยี่สิบล้านบาทถ้วน)

หากท่านมีข้อสงสัยประการใดเกี่ยวกับรายงานฉบับนี้โปรดแจ้งให้ทางบริษัทฯ ทราบ เพื่อจะได้ชี้แจงในรายละเอียดเพิ่มเติมตามที่ท่านประสงค์ต่อไป อนึ่งรายงานการประเมินมูลค่าฉบับนี้ จัดทำขึ้นเพื่อวัตถุประสงค์ที่ระบุไว้ในรายงานเท่านั้น เงื่อนไขและสมมติฐานในการประเมินมูลค่าได้แสดงไว้ในรายงาน

บริษัท 15 ที่ปรึกษาธุรกิจ จำกัด และผู้มีอำนาจลงนามกระทำการแทนบริษัทฯ ขอรับรองว่าไม่มีผลประโยชน์เกี่ยวข้องไม่ว่าโดยทางตรงหรือทางอ้อมกับทรัพย์สินที่ประเมินมูลค่า

ขอแสดงความนับถือ
กระทำการแทนในนาม
บริษัท 15 ที่ปรึกษาธุรกิจ จำกัด



(นายวัฒนา จำปาวัลย์)

ผู้ประเมินหลัก (วฒ.011) / กรรมการบริหาร

สารบัญ

	หน้า
สรุปผลการประเมินมูลค่าทรัพย์สิน	1
1. บทนำ	3
1.1 วัตถุประสงค์	3
1.2 วันที่ทำการสำรวจทรัพย์สิน	3
1.3 วันที่ประเมินมูลค่าทรัพย์สิน	3
1.4 นิยามของมูลค่าทรัพย์สิน	3
1.5 เงื่อนไขและข้อจำกัด	4
2. ทำเลที่ตั้งทรัพย์สิน	6
2.1 ที่ตั้งทรัพย์สิน	6
2.2 การใช้ประโยชน์ที่ดินและสภาพแวดล้อม	6
2.3 สาธารณูปโภคและสาธารณูปการ	6
2.4 สภาพทางเข้า-ออกทรัพย์สิน	7
2.5 สถานที่สำคัญบริเวณที่ตั้งทรัพย์สิน	7
3. รายละเอียดของทรัพย์สินที่ประเมินมูลค่า	8
3.1 ทรัพย์สินที่ประเมินมูลค่า	8
3.2 รายละเอียดเอกสารสิทธิ	14
3.3 ราคาประเมินทุนทรัพย์ที่ดินของทางราชการ	20
3.4 การตรวจสอบความถูกต้องของที่ตั้งทรัพย์สิน	20
4.ผังเมืองและกฎหมายที่เกี่ยวข้อง	21
4.1 ผังเมือง	21
4.2 กฎหมายควบคุมอาคาร	22
4.3 กฎหมายอื่นๆ ที่เกี่ยวข้อง	22
5. การตรวจสอบการเวนคืนและโครงการพัฒนาของรัฐ	23
5.1 การตรวจสอบการเวนคืน	23
5.2 โครงการพัฒนาของรัฐ	23
6. การใช้ประโยชน์สูงสุดและดีที่สุดของทรัพย์สิน	23

สารบัญ (ต่อ)

	หน้า
7. ภาพรวมตลาด (Market Overview)	24
7.1 ภาพรวมสถานการณ์ค้าปลีกภายในประเทศไทย	24
7.2 ภาพรวมพื้นที่ค้าปลีกบริเวณกรุงเทพมหานคร	27
8. วิธีการประเมินมูลค่าทรัพย์สิน	34
9. การวิเคราะห์และประเมินมูลค่าทรัพย์สิน	35
9.1 วิธีต้นทุน (Cost Approach)	35
9.2 วิธีพิจารณาจากรายได้ (Income Approach)	38
10. ผลสรุปมูลค่าทรัพย์สิน	46

เอกสารประกอบ

- ก. ข้อมูลตลาดเปรียบเทียบ
 - ข้อมูลตลาดเปรียบเทียบที่ดิน
- ข. แผนที่แสดงทำเลที่ตั้งทรัพย์สินและข้อมูลเปรียบเทียบ
- ค. แผนที่แสดงที่ตั้งทรัพย์สิน
- ง. ผังแสดงรูปแปลงที่ดิน
- จ. ผังอาคาร
- ฉ. แปลนอาคาร
- ช. รายละเอียดใบอนุญาตก่อสร้างอาคาร และใบรับรองการก่อสร้างอาคาร
- ซ. รายละเอียดเอกสารสิทธิ
- ฅ. รายละเอียดสัญญาเช่า
- ญ. ผังเมือง
- ฎ. กฎหมายอื่นๆ ที่เกี่ยวข้อง
- ฏ. ภาพถ่ายทรัพย์สิน
- ฐ. หนังสือรับรองการเปลี่ยนชื่อกองทุน

สรุปผลการประเมินมูลค่าทรัพย์สิน

ประเภทของทรัพย์สิน	: ที่ดินพร้อมสิ่งปลูกสร้าง โครงการโลตัส ไฮเปอร์มาร์เก็ต สาขากระบี่
ชื่อลูกค้า	: กองทุนรวมอสังหาริมทรัพย์และสิทธิการเช่าโลตัสส์ รีเทล โกรท
วัตถุประสงค์	: เพื่อต้องการทราบมูลค่าตลาด (Market Value) ของทรัพย์สิน เพื่อใช้สำหรับวัตถุประสงค์สาธารณะ
รายละเอียดของทรัพย์สิน	: ที่ดินพร้อมสิ่งปลูกสร้าง โครงการโลตัส ไฮเปอร์มาร์เก็ต สาขากระบี่ โดยมีรายละเอียดดังนี้ <ul style="list-style-type: none">• ที่ดิน 1 แปลง ประกอบด้วยโฉนดที่ดิน จำนวน 8 โฉนด เนื้อที่ดินประมาณรวม 30-1-51.8 ไร่ (30.3795 ไร่)• อาคารภายในโครงการโลตัส ไฮเปอร์มาร์เก็ต สาขากระบี่ มีพื้นที่อาคารทั้งหมดประมาณ 37,120 ตารางเมตร
ทำเลที่ตั้ง	: เลขที่ 191 หมู่ที่ 12 ตัดถนนเพชรเกษม (ทล.4) โดยตั้งอยู่ระหว่างบริเวณหลักกิโลเมตรที่ 976-977 ตำบลกระบี่น้อย อำเภอเมืองกระบี่ จังหวัดกระบี่
ค่าพิกัด GPS	: LAT 8°06'32"N, LONG 98°56'20"E
ทางเข้า-ออก	: ถนนเพชรเกษม (ทล.4) เป็นถนนสาธารณะประโยชน์
สาธารณูปโภค	: ไฟฟ้า น้ำประปา โทรศัพท์ และท่อระบายน้ำ
เอกสารสิทธิ	: โฉนดที่ดิน จำนวน 8 โฉนด (ดูรายละเอียดเอกสารสิทธิที่ดินหัวข้อ 3.2 ประกอบ)
ผู้ถือกรรมสิทธิ์ที่ดิน	: กองทุนรวมอสังหาริมทรัพย์และสิทธิการเช่าโลตัสส์ รีเทล โกรท
ผู้ถือกรรมสิทธิ์อาคาร	: กองทุนรวมอสังหาริมทรัพย์และสิทธิการเช่าโลตัสส์ รีเทล โกรท
ภาระผูกพันที่จดทะเบียน	: - ตัดหนังสือสัญญาแบ่งเช่าพื้นที่อาคาร (บางส่วน) มีกำหนด 10 ปี ระหว่างกองทุนรวมอสังหาริมทรัพย์และสิทธิการเช่าโลตัสส์ รีเทล โกรท (ผู้ให้เช่า) กับบริษัท เอก-ชัย ดีสทริบิวชั่น ซิสเทม จำกัด (ผู้เช่า) - ตัดหนังสือสัญญาแบ่งเช่าพื้นที่อาคาร (บางส่วน) มีกำหนด 15 ปี ระหว่างบริษัท เอก-ชัย ดีสทริบิวชั่น ซิสเทม จำกัด (ผู้ให้เช่า) กับบริษัท เมเจอร์ซีเน็คเพล็กซ์ กรุ๊ป จำกัด (มหาชน) (ผู้เช่า) โดยปัจจุบันกองทุนรวมอสังหาริมทรัพย์และสิทธิการเช่าโลตัสส์ รีเทล โกรท เป็นเจ้าของพื้นที่อาคาร

สิทธิการครอบครอง	: ถือกรรมสิทธิ์สมบูรณ์ (Freehold)
ราคาประเมินทุนทรัพย์ที่ดิน ของทางราชการ	: 114,834,510 บาท (9,450 บาทต่อตารางวา)
ข้อกำหนดทางผังเมืองและ กฎหมายที่เกี่ยวข้อง	: <u>ข้อกำหนดของผังเมือง</u> ทรัพย์สินที่ประเมินมูลค่า ตั้งอยู่บริเวณพื้นที่ที่กำหนดการใช้ประโยชน์ที่ดิน ตามกฎกระทรวงให้ใช้บังคับผังเมืองรวมจังหวัดกระบี่ (พ.ศ. 2559) ที่ดินประเภทชนบทและเกษตรกรรม (พื้นที่สีเขียว - บริเวณหมายเลข 3.15) <u>กฎหมายควบคุมอาคาร</u> ทรัพย์สินที่ประเมินมูลค่าตั้งอยู่ในเขตการปกครองของเทศบาลตำบล กระบี่น้อย การขออนุญาตก่อสร้าง ดัดแปลง รื้อถอนอาคาร จะต้องขออนุญาตจากหน่วยงาน ที่รับผิดชอบ <u>กฎหมายอื่นๆ ที่เกี่ยวข้อง</u> ทรัพย์สินที่ประเมินมูลค่า ตั้งอยู่ในบริเวณเขตใกล้เคียงสนามบินกระบี่ ในท้องที่อำเภอเมืองกระบี่และอำเภอเหนือคลอง เป็นเขตปลอดภัยในการ เติบโตอากาศ พ.ศ.2542
การใช้ประโยชน์ในปัจจุบัน	: สภาพปัจจุบันเป็นอาคารพาณิชย์กรรม โดยใช้ประโยชน์เป็นพื้นที่ค้าปลีก ให้เช่า ประเภทไฮเปอร์ มาร์เก็ต
วันที่ประเมินมูลค่า	: 25 พฤศจิกายน 2566
มูลค่าตลาด (Market Value)	: 2,020,000,000 บาท (สองพันยี่สิบล้านบาทถ้วน)

1. บทนำ

1.1 วัตถุประสงค์

บริษัท 15 ที่ปรึกษาธุรกิจ จำกัด ได้รับการมอบหมายให้ทำการประเมินมูลค่าทรัพย์สิน โดยมีวัตถุประสงค์ การประเมินมูลค่าในครั้งนี้ เพื่อต้องการทราบความเห็นของทางบริษัทฯ เกี่ยวกับมูลค่าตลาด (Market Value) ของทรัพย์สินดังกล่าว ณ วันที่ 25 พฤศจิกายน 2566

บริษัทฯ เข้าใจว่ารายงานการประเมินมูลค่าและผลการประเมินมูลค่าทรัพย์สินในครั้งนี้ จะนำไปเพื่อใช้ สำหรับวัตถุประสงค์สาธารณะ

1.2 วันที่ทำการสำรวจทรัพย์สิน

บริษัท 15 ที่ปรึกษาธุรกิจ จำกัด ได้ดำเนินการสำรวจสภาพทรัพย์สิน ณ วันที่ 24 ตุลาคม 2565

1.3 วันที่ประเมินมูลค่าทรัพย์สิน

บริษัท 15 ที่ปรึกษาธุรกิจ จำกัด ได้ดำเนินการประเมินมูลค่าทรัพย์สิน ณ วันที่ 25 พฤศจิกายน 2566

1.4 นิยามของมูลค่าทรัพย์สิน

- นิยามของมูลค่าตลาด (Market Value)

“มูลค่าตลาด” หมายถึง มูลค่าเป็นตัวเงินซึ่งประมาณว่าเป็นราคาของทรัพย์สินที่ใช้ตกลงซื้อขายกันได้ ระหว่างผู้เต็มใจขายกับผู้เต็มใจซื้อ ณ วันที่ประเมินภายใต้เงื่อนไขการซื้อปกติที่ผู้ซื้อผู้ขายไม่มี ผลประโยชน์เกี่ยวเนื่องกัน โดยได้มีการเสนอขายทรัพย์สินในระยะเวลาพอสมควร และโดยที่ทั้งสองฝ่ายได้ ตกลงซื้อขายด้วยความรอบรู้อย่างรอบคอบและปราศจากภาวะกดดัน ทั้งนี้ให้ถือด้วยว่าสามารถโอนสิทธิ ตามกฎหมายในทรัพย์สินได้โดยทั่วไป

- นิยามของต้นทุนทดแทนใหม่ (Replacement Cost New)

“ต้นทุนทดแทนใหม่” ในที่นี้มีคำจำกัดความว่าเป็นราคาของทรัพย์สินซึ่งมีลักษณะและคุณประโยชน์ที่ คล้ายคลึงกันที่สามารถนำมาทดแทนใหม่ได้ในสถานะการณปัจจุบัน โดยคำนึงถึงราคาตลาดของวัสดุ ค่าแรงงาน ค่าโชห่วย ผลกำไรและค่าธรรมเนียมต่างๆ ด้วย

1.5 เงื่อนไขและข้อจำกัด

รายงานการประเมินมูลค่าฉบับนี้จัดทำขึ้นภายใต้สมมติฐานและเงื่อนไขข้อจำกัดดังต่อไปนี้

1. บริษัทฯ จะตรวจสอบประเด็นต่างๆ ทางกฎหมายที่เกี่ยวข้องกับทรัพย์สินที่ประเมินมูลค่า อย่างไรก็ตาม บริษัทฯ มีข้อสมมติฐานว่ากรรมสิทธิ์ในทรัพย์สินดังกล่าวมีความถูกต้องตามเอกสารหลักฐานของ ผู้ว่าจ้าง ทรัพย์สินดังกล่าวสามารถเสนอซื้อและเสนอขายได้ในตลาดและปราศจากข้อผูกพันใดๆ ในทางกฎหมายทั้งในด้านสิทธิยึดเหนี่ยว ภาระจำยอม และสิทธิเรียกร้องต่างๆ
2. ข้อมูลต่างๆ ที่ใช้ในการประเมินมูลค่าในรายงานฉบับนี้เป็นข้อมูลที่ได้รับโดยตรงจากผู้ว่าจ้าง รวมทั้งบุคคลที่ผู้ว่าจ้างมอบหมายจึงถือเป็นข้อมูลที่เชื่อถือได้ อย่างไรก็ตามข้อมูลบางส่วนที่ใช้ประกอบการวิเคราะห์ในรายงานฉบับนี้ บริษัทฯ จะสอบทานกับข้อมูลที่เกี่ยวข้องกับทรัพย์สินต่างๆ จากเอกสารหลักฐานของผู้ว่าจ้างรวมทั้งจะสอบทานจากหน่วยงานราชการ หรือหน่วยงานอื่นๆ ที่เกี่ยวข้อง
3. รายงานการประเมินมูลค่าฉบับนี้เป็นเอกสารปกปิดและใช้เฉพาะตามวัตถุประสงค์ที่อ้างถึงเท่านั้น
4. บริษัทฯ หรือบุคคลใดที่ลงลายมือชื่อในรายงานการประเมินมูลค่านี้ ไม่มีความผูกพันที่จะต้องให้ คำปรึกษาเพิ่มเติมเกี่ยวกับรายงานนี้แต่ประการใด เว้นแต่เป็นการให้การต่อศาล หรือที่เกี่ยวกับการ ดำเนินการทางศาลในกรณีที่บริษัทฯ หรือบุคคลที่เกี่ยวข้องกับรายงานฉบับนี้ถูกอ้างอิง เพื่อเป็นพยาน ต่อศาล บริษัทฯ ยินดีให้ความร่วมมือก็ต่อเมื่อได้รับการแจ้งเป็นลายลักษณ์อักษรให้ทราบก่อนล่วงหน้า ทั้งนี้บริษัทฯ จะขอคิดค่าใช้จ่ายสำหรับการให้คำปรึกษาและเป็นพยานศาลตามเวลาและค่าใช้จ่ายที่ เกิดขึ้นตามจริง
5. บริษัทฯ ขอสงวนสิทธิ์ต่อความรับผิดชอบใดๆ อันเนื่องมาจากการเปลี่ยนแปลงของสถานการณ์ด้าน ตลาด บริษัทฯ ไม่มีภาระผูกพันที่จะต้องแก้ไขรายงานฉบับนี้ต่อเหตุการณ์ที่เกิดขึ้นภายหลังจากวันที่ได้ ลงไว้ในรายงานการประเมินมูลค่าดังกล่าว
6. วันที่ที่บริษัทฯ ได้ประเมินมูลค่าทรัพย์สินจะถูกระบุไว้ในหนังสือนำเสนอในส่วนแรกของรายงานฉบับนี้
7. พื้นที่และขนาดของทรัพย์สินรวมทั้งเอกสารสิทธิต่างๆ บริษัทฯ ได้รับมาจากทางผู้ว่าจ้าง รวมทั้งบุคคล ที่ผู้ว่าจ้างมอบหมาย โดยทางบริษัทฯ ได้ดำเนินการตรวจสอบตามมาตรฐาน และจรรยาบรรณวิชาชีพ การประเมินมูลค่าทรัพย์สินในประเทศไทย ส่วนแผนที่ และภาพถ่ายต่างๆ ในรายงานฉบับนี้จัดทำขึ้น เพียงเพื่อช่วยให้ผู้ใช้รายงานฉบับนี้ได้เห็นภาพของทรัพย์สินต่างๆ ชัดเจนขึ้น บริษัทฯ ไม่รับรองใน ความถูกต้องของมาตราส่วนในแผนที่ และภาพถ่ายนั้นๆ เนื่องจากบริษัทฯ ไม่ได้ใช้บุคคลภายนอก เข้ามาทำการสำรวจเป็นการเฉพาะ
8. ในการประเมินมูลค่าทรัพย์สินนี้ ตั้งอยู่บนสมมติฐานว่า สภาพการใช้งานของทรัพย์สินที่มีผลต่อมูลค่า ของทรัพย์สินนั้นๆ เช่น ชั้นดิน โครงสร้าง เป็นต้น ได้รับการเปิดเผยอย่างไม่มี การปิดบัง ทางบริษัทฯ ไม่มี ส่วนรับผิดชอบเกี่ยวกับสภาพของทรัพย์สินดังกล่าวหรือการจัดให้มีการสำรวจทรัพย์สินเหล่านั้นใน เชิงวิศวกรรม

9. บริษัทฯ ขอจำกัดความรับผิดชอบต่อค่าเสียหายที่เกิดขึ้นอันเป็นผลจากการปฏิบัติงาน ตามหนังสือเสนอ
บริการ ไม่ว่าจะด้วยความประมาทเลินเล่อหรือด้วยสาเหตุอื่นก็ตาม โดยยินดีจะชดเชยค่าเสียหายให้
ผู้ว่าจ้างไม่เกินจำนวนค่าธรรมเนียมบริการที่บริษัทฯ ได้รับเนื่องจากการให้บริการนั้น
10. ข้อสมมติฐานทางการเงินเพื่อประมาณการในงบกระแสเงินสดและการคิดส่วนลดตามวิธีส่วนลดกระแส
เงินสด (Discounted Cash Flow) ทางผู้ประเมินได้เก็บข้อมูลจากตลาดและข้อมูลบางส่วนจากผู้ว่าจ้าง
ดังนั้นการประมาณการนี้ไม่ใช่การคาดการณ์ในอนาคต แต่เป็นการคาดคะเนสภาพตลาดปัจจุบันที่
มีผลกระทบต่อรายได้และรายจ่ายของทรัพย์สินที่น่าจะเป็นไปได้ โดยอาศัยข้อสมมติฐานที่สมเหตุสมผล
อย่างไรก็ดีเนื่องจากการวิเคราะห์ดังกล่าวตั้งอยู่บนสมมติฐานหรือสถานะต่างๆ ที่ยังไม่เกิดขึ้น ซึ่งในทาง
ปฏิบัติผลของการดำเนินการอาจคลาดเคลื่อนไปจากที่ประมาณการไว้ ถ้าหากข้อสมมติฐานหรือสถานะ
เปลี่ยนแปลงไป

2. ทำเลที่ตั้งทรัพย์สิน

2.1 ที่ตั้งทรัพย์สิน

ทรัพย์สินที่ประเมินมูลค่าตั้งอยู่เลขที่ 191 หมู่ที่ 12 ตัดถนนเพชรเกษม (ทล.4) โดยตั้งอยู่ระหว่างบริเวณหลักกิโลเมตรที่ 976-977 โดยตั้งอยู่ห่างจากแยกถนนเพชรเกษม (ทล.4) ตัดกับถนนสายกระบี่น้อยไปทางทิศตะวันตกประมาณ 3 กิโลเมตร ในตำบลกระบี่น้อย อำเภอเมืองกระบี่ จังหวัดกระบี่ (ดูแผนที่แสดงที่ตั้งทรัพย์สินในเอกสารประกอบ)

ทรัพย์สินที่ประเมินมูลค่า ตั้งอยู่ห่างจากท่าอากาศยานนานาชาติกระบี่ ไปทางทิศตะวันตกเฉียงเหนือประมาณ 5 กิโลเมตร

ค่าพิกัด GPS

LAT 8°06'32"N, LONG 98°56'20"E

2.2 การใช้ประโยชน์ที่ดินและสภาพแวดล้อม

การใช้ประโยชน์ที่ดินในบริเวณใกล้เคียงที่ตั้งของทรัพย์สินที่ประเมินมูลค่า ประกอบด้วย การใช้ประโยชน์ที่ดินเพื่อการพาณิชย์กรรม และที่อยู่อาศัย การใช้ประโยชน์เพื่อการพาณิชย์กรรมจะอยู่ในลักษณะของโชว์รูมรถยนต์ ห้างสรรพสินค้า โดยทั่วไปจะตั้งอยู่บริเวณริมถนนเพชรเกษม (ทล.4) ส่วนการใช้ประโยชน์เพื่อการอยู่อาศัยจะอยู่ในลักษณะของอาคารพาณิชย์ และบ้านพักอาศัยที่ก่อสร้างขึ้นเอง โดยจะตั้งอยู่บริเวณริมถนนเพชรเกษม (ทล.4) และชอยแยกย่อยต่างๆ โดยมีสถานที่สำคัญ ในบริเวณใกล้เคียง ประกอบด้วย กองร้อยตำรวจตระเวนชายแดน สถาบันพลศึกษา โรงเรียนเมืองกระบี่ โรงเรียนบ้านน้ำจ่าน มหาวิทยาลัยการกีฬาแห่งชาติ วิทยาเขตกระบี่ ท่าอากาศยานนานาชาติกระบี่ ศาลแขวงกระบี่ สถานีตำรวจภูธรกระบี่ เป็นต้น

2.3 สาธารณูปโภคและสาธารณูปการ

ระบบสาธารณูปโภคที่ให้บริการในพื้นที่บริเวณที่ตั้งของทรัพย์สินที่ประเมินมูลค่าประกอบด้วย ไฟฟ้า น้ำประปา และโทรศัพท์

2.4 สภาพทางเข้า-ออกทรัพย์สิน

ทรัพย์สินที่ประเมินมูลค่าสามารถเข้า-ออกทางถนนเพชรเกษม (ทล.4) ซึ่งเป็นถนนสาธารณะประโยชน์ มีสภาพปัจจุบันเป็นถนนลาดยาง ขนาด 4 ช่องจราจร ผิวจราจรกว้างประมาณ 12 เมตร ส่วนเขตทางกว้างประมาณ 50 เมตร

ถนนสายรองบริเวณใกล้เคียงทรัพย์สิน ได้แก่ ถนนสายกระบี่น้อย สภาพปัจจุบันเป็นถนนลาดยาง ขนาด 2 ช่องจราจร กว้างประมาณ 8 เมตร

การเดินทางเข้า-ออกทรัพย์สินที่ประเมินมูลค่า ณ วันที่ประเมินมูลค่า บริเวณด้านหน้าทรัพย์สิน สามารถเดินทางเข้า-ออกได้โดยรถส่วนบุคคล รถประจำทางสาธารณะ และรถรับจ้าง

2.5 สถานที่สำคัญบริเวณที่ตั้งทรัพย์สิน

ทรัพย์สินที่ประเมินมูลค่าตั้งอยู่ห่างจากสถานที่สำคัญในบริเวณใกล้เคียง ดังนี้

สถานที่ราชการ/รัฐวิสาหกิจ สถานศึกษา และศาสนสถาน

- โรงเรียนบ้านน้ำจวน ห่างจากทรัพย์สินไปทางทิศตะวันออก ประมาณ 1.60 กิโลเมตร
- กองร้อยตำรวจตระเวนชายแดน ห่างจากทรัพย์สินไปทางทิศตะวันตก ประมาณ 2.00 กิโลเมตร
- สถาบันการพลศึกษา วิทยาเขตกระบี่ ห่างจากทรัพย์สินไปทางทิศตะวันตก ประมาณ 2.30 กิโลเมตร
- โรงเรียนเมืองกระบี่ ห่างจากทรัพย์สินไปทางทิศตะวันตก ประมาณ 2.50 กิโลเมตร
- หมอวัดทางการกระบี่ ห่างจากทรัพย์สินไปทางทิศตะวันออก ประมาณ 3.30 กิโลเมตร
- ท่าอากาศยานนานาชาติกระบี่ ห่างจากทรัพย์สินไปทางทิศตะวันออกเฉียงใต้ ประมาณ 5.00 กิโลเมตร

หน่วยงานบริการ ห้างสรรพสินค้า ซูเปอร์มาร์เก็ต และสิ่งอำนวยความสะดวกต่างๆ

- ซูเปอร์มาร์เก็ต ไตโยต้า ห่างจากทรัพย์สินไปทางทิศตะวันออก ประมาณ 200 เมตร
- ซูเปอร์มาร์เก็ต อีซูซู ห่างจากทรัพย์สินไปทางทิศตะวันออก ประมาณ 500 เมตร
- เอทท์เล็ทวิลเลจ กระบี่ ห่างจากทรัพย์สินไปทางทิศตะวันตก ประมาณ 600 เมตร
- บิ๊กซี ซูเปอร์เซ็นเตอร์ ห่างจากทรัพย์สินไปทางทิศตะวันตก ประมาณ 1.00 กิโลเมตร
- ซูเปอร์มาร์เก็ต เซฟโรเลต ห่างจากทรัพย์สินไปทางทิศตะวันออก ประมาณ 1.50 กิโลเมตร

โครงการที่อยู่อาศัย

- หมู่บ้านวรารมย์ ห่างจากทรัพย์สินไปทางทิศตะวันตก ประมาณ 400 เมตร
- หมู่บ้านโครงการเคหะชุมชน ห่างจากทรัพย์สินไปทางทิศตะวันตกเฉียงเหนือ ประมาณ 1.00 กิโลเมตร

3. รายละเอียดของทรัพย์สินที่ประเมินมูลค่า

3.1 ทรัพย์สินที่ประเมินมูลค่า

ทรัพย์สินที่ประเมินมูลค่า ได้แก่ ที่ดิน 1 แปลง ประกอบด้วยโฉนดที่ดินจำนวน 8 โฉนด เนื้อที่ดินรวมประมาณ 30-1-51.8 ไร่ (30.3795 ไร่) พร้อมอาคารโครงการโลตัส ไฮเปอร์มาร์เก็ต สาขากระบี่ โดยมีรายละเอียดของที่ดินและอาคารดังต่อไปนี้

- ที่ดิน

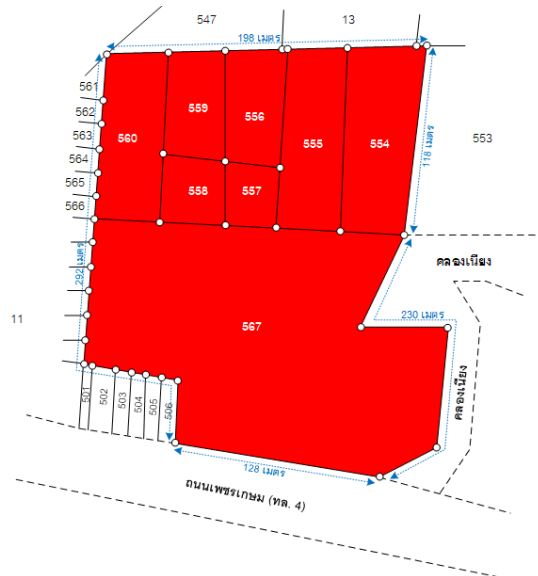

ประกอบด้วยโฉนดที่ดิน จำนวน 8 แปลง มีเนื้อที่ดินรวมประมาณ 30-1-51.8 ไร่ (30.3795 ไร่) โดยมีลักษณะรูปแปลงที่ดินเป็นรูปหลายเหลี่ยม โดยมีความกว้างด้านหน้าที่ดิน (ทิศใต้) ติดถนนเพชรเกษม (ทล.4) ยาวประมาณ 128 เมตร โดยมีความลึกสูงสุดของแปลงที่ดินจากด้านหน้าที่ดิน (ทิศใต้) จนสุดเขตด้านหลังที่ดิน (ทิศเหนือ) ยาวประมาณ 250 เมตร (ดูรายละเอียดผังแสดงรูปแปลงที่ดินในเอกสารประกอบ) สภาพปัจจุบันระดับของที่ดินเสมอรระดับถนนด้านหน้าที่ดิน

ที่ดินที่ประเมินมูลค่ามีอาณาเขตที่ดินติดต่อดังนี้

- ทิศเหนือ : ติดทรัพย์สินส่วนบุคคล ยาวรวมประมาณ 198 เมตร
- ทิศใต้ : ติดถนนเพชรเกษม (ทล.4) ยาวรวมประมาณ 128 เมตร
- ทิศตะวันออก : ติดทรัพย์สินส่วนบุคคล ยาวประมาณ 118 เมตร และติดคลองเบียง ยาวประมาณ 230 เมตร
- ทิศตะวันตก : ติดทรัพย์สินส่วนบุคคล ยาวรวมประมาณ 292 เมตร

หมายเหตุ :

ณ วันที่ประเมินมูลค่าทรัพย์สิน ที่ดินบางส่วนทางด้านทิศเหนือริมแนวเขตที่ดิน (ด้านหลังโครงการโลตัส) มีแนวสายไฟฟ้าแรงสูงพาดผ่าน แต่อย่างไรก็ตาม แนวสายไฟฟ้างดังกล่าวไม่ได้ส่งผลกระทบต่อทรัพย์สินที่ประเมินมูลค่า เนื่องจากเป็นที่โล่งว่างไม่มีมีการใช้ประโยชน์และบางส่วนเป็นลานจอดรถเพียงเล็กน้อยเท่านั้น ซึ่งบริเวณดังกล่าวทางลูกค้าไม่ได้มีการใช้ประโยชน์

• อาคารและสิ่งปลูกสร้าง

บริษัทฯ ได้ทำการสำรวจอาคารและสิ่งปลูกสร้างภายในทรัพย์สินที่ประเมินมูลค่า ได้แก่ อาคารโครงการ โลดส์ ไฮเปอร์มาร์เก็ต สาขากระบี่ โดยมีรายละเอียดดังนี้

อาคารโลดส์ ไฮเปอร์มาร์เก็ต สาขากระบี่

รายละเอียดทั่วไปของอาคาร

รายละเอียดอาคาร	:	อาคารคอนกรีตเสริมเหล็กสูง 2 ชั้น
ขนาดอาคาร	:	ประมาณ 133 เมตร x 150 เมตร รวมพื้นที่อาคาร ประมาณ 37,120 ตารางเมตร (ประกอบด้วยพื้นที่ภายในอาคารประมาณ 24,364 ตารางเมตร และพื้นที่จอดรถใต้อาคารประมาณ 12,756 ตารางเมตร)
อายุของอาคาร	:	ประมาณ 16 ปี
ผู้ถือกรรมสิทธิ์อาคารปัจจุบัน	:	กองทุนรวมอสังหาริมทรัพย์ และสิทธิการเช่าโลดส์ รีเทล โกรท
สภาพอาคาร	:	ได้รับการดูแลรักษาดี
การใช้ประโยชน์ปัจจุบัน	:	เป็นอาคารพาณิชย์กรรมใช้ประโยชน์เป็นพื้นที่ค้าปลีกและพื้นที่ให้เช่าประเภทไฮเปอร์มาร์เก็ต

ลักษณะโครงสร้างและวัสดุตกแต่งอาคาร

โครงสร้างทั่วไป	:	อาคารคอนกรีตเสริมเหล็ก
หลังคา	:	ดาดฟ้าคอนกรีตเสริมเหล็ก และ แผ่นเหล็ก
ฝ้าเพดาน	:	บริเวณพื้นที่ไฮเปอร์มาร์เก็ต : ไม่มี บริเวณพื้นที่เช่า : ที-บาร์ โครงเคร่าอลูมิเนียม, ยิปซัมบอร์ด ฉาบเรียบทาสี
พื้น	:	บริเวณพื้นที่ไฮเปอร์มาร์เก็ต : ปูกระเบื้องยาง บริเวณพื้นที่เช่า : ปูด้วยกระเบื้องเคลือบ, กระเบื้องแกรนิตโต้ และกระเบื้องยาง
ผนัง	:	บริเวณพื้นที่ไฮเปอร์มาร์เก็ต : ก่ออิฐฉาบปูนเรียบทาสี บริเวณพื้นที่เช่า : ก่ออิฐฉาบปูนเรียบทาสี และ ผนังกระจก
หน้าต่าง	:	ไม่มี
ประตู	:	บานกระจกกรอบอลูมิเนียม และบาน PVC

รายละเอียดพื้นที่อาคาร

อาคารโลตัส ไฮเปอร์มาร์เก็ต สาขากระบี่ มีพื้นที่ใช้สอยทั้งหมดประมาณ 37,120 ตารางเมตร โดยมีรายละเอียดพื้นที่ดังต่อไปนี้

รายละเอียดพื้นที่	ขนาดพื้นที่ใช้สอย (ตารางเมตร)
พื้นที่ไฮเปอร์มาร์เก็ต (Tesco Lotus Area) - พื้นที่ร้านค้า (Store Area) - พื้นที่ส่วนสำนักงาน (Office Area) - พื้นที่ส่วนเก็บสินค้า (Warehouse Area) - พื้นที่งานระบบอาคาร (M&E Room Area)	5,408 629 2,352 582
พื้นที่ศูนย์อาหาร (Food Court)	820
พื้นที่ร้านค้าให้เช่า (Mall Area) - พื้นที่ภายในอาคาร (Indoor Area)	8,984
พื้นที่ส่วนกลาง (Common Area)	4,340
พื้นที่จอดรถภายในอาคาร (Carpark Area)	12,756
พื้นที่อื่นๆ (Other Area)	1,249
รวมพื้นที่	37,120

หมายเหตุ :

- พื้นที่อาคารรวมดังกล่าวข้างต้น ยังไม่รวมพื้นที่เช่าภายนอกอาคาร (Outdoor Area) พื้นที่ประมาณ 1,038 ตารางเมตร
- ตามรายละเอียดพื้นที่อาคารข้างต้น ทางบริษัทฯ ได้รับข้อมูลจากทางกองทุนรวมอสังหาริมทรัพย์และสิทธิการเช่าโลตัสส์ รีเทล โกรท

การใช้ประโยชน์ของอาคาร

อาคารโครงการโลตัส ไฮเปอร์มาร์เก็ต สาขากระบี่ มีรูปแบบการแบ่งพื้นที่ภายในอาคารเป็นพื้นที่ค้าปลีกของโลตัส ศูนย์อาหาร ร้านค้าให้เช่า และโรงภาพยนตร์ โดยมีการใช้ประโยชน์พื้นที่ดังต่อไปนี้

- ชั้นที่ 1 : พื้นที่ร้านค้าให้เช่า ศูนย์อาหาร ห้องน้ำ ทางเดินส่วนกลาง งานระบบอาคาร และที่จอดรถใต้อาคาร
- ชั้นที่ 2 : พื้นที่ค้าปลีกของทางโลตัส พื้นที่ร้านค้าให้เช่า สำนักงาน พื้นที่เก็บสินค้า ห้องน้ำ ส่วนกลาง และโรงภาพยนตร์ เมเจอร์ซีนีเพล็กซ์

สิ่งอำนวยความสะดวกภายในอาคาร

ภายในอาคารโครงการโลตัส ไฮเปอร์มาร์เก็ต สาขากระบี่ มีสิ่งอำนวยความสะดวก โดยมีรายละเอียดดังต่อไปนี้

1. ลิฟต์บริการคนพิการ จำนวน 1 ชุด
2. ลิฟต์บริการ จำนวน 2 ชุด
3. บันไดเลื่อน จำนวน 3 ชุด
4. ทางเลื่อน จำนวน 2 ชุด
5. พื้นที่จอดรถยนต์ จำนวน 800 คัน และพื้นที่จอดรถจักรยานยนต์ จำนวน 787 คัน

งานระบบอาคาร

งานระบบที่สำคัญภายในอาคาร มีรายละเอียดดังต่อไปนี้

ระบบไฟฟ้า	:	ระบบไฟฟ้าจากการไฟฟ้า โดยผ่านหม้อแปลงไฟฟ้า ยี่ห้อ QIC ขนาด 2,500 KVA ต่อชุด (จำนวน 2 ชุด)
ระบบสำรองไฟฟ้า	:	เครื่องสำรองไฟฟ้า ยี่ห้อ Kohler ขนาด 810 KVA
ระบบปรับอากาศ	:	แอร์ชนิดทำความเย็นด้วยน้ำ (Chilled Water Cool) จำนวน 3 ชุด ยี่ห้อ Carrier (ขนาด 450 ตันต่อชุด)
ระบบสุขาภิบาล	:	น้ำจากการประปา ส่วนภูมิภาค ผ่านบิ๊มน้ำ ยี่ห้อ Brook Crompton (จำนวน 3 ชุด)
ระบบป้องกันภัย	:	มีการติดตั้งระบบเตือนภัย (Fire Alarm System) อุปกรณ์ดับเพลิง ซึ่งมีรายละเอียดดังต่อไปนี้ <ul style="list-style-type: none">- อุปกรณ์บิ๊มน้ำดับเพลิง (Fire Pump) จำนวน 1 ชุด ยี่ห้อ Clarke- ตู้สายน้ำดับเพลิง- หัวรับน้ำดับเพลิงด้านหน้าอาคาร- ติดตั้ง Smoke detector และ Heat Detector- ติดตั้ง Sprinkler- ติดตั้งกล่องวงจรเบ็ด และตู้ควบคุมระบบวงจรเบ็ดภายในอาคาร- ไฟฉุกเฉินและบันไดหนีไฟ
ระบบบำบัดน้ำเสีย	:	มีระบบบำบัดน้ำเสีย

สิ่งปลูกสร้างอื่นๆ

- ลานคอนกรีต : ลักษณะเป็นคอนกรีตเสริมเหล็ก พื้นที่ประมาณ 28,000 ตารางเมตร
- รั้วคอนกรีต : รั้วก่ออิฐบล็อกจากเสาบนโครงสร้างคอนกรีตเสริมเหล็ก และรั้วเหล็กดัดและก่ออิฐบล็อกจากเสาบนโครงสร้างคอนกรีตเสริมเหล็ก สูงเฉลี่ยประมาณ 2 เมตร และยาวรวมประมาณ 838 เมตร
- ป้าย (โลตัส) : ลักษณะเป็นโครงเหล็กทาสีเขียว บนโครงสร้างคอนกรีตเสริมเหล็ก ความสูงประมาณ 20 เมตร

รายละเอียดใบอนุญาตก่อสร้างอาคาร

- ใบอนุญาตก่อสร้างอาคาร : 9/2550
เลขที่
- อนุญาตให้ : บริษัท เอก-ชัย ดีสทริบิวชั่น ซิสเทม จำกัด เจ้าของอาคาร
ทำการ : ก่อสร้างอาคารในโฉนดที่ดินเลขที่ 4185 21206 21207 20208 21204 21202 21205 21203 เป็นที่ดินของบริษัท เอก-ชัย ดีสทริบิวชั่น ซิสเทม จำกัด
เป็นอาคาร : 1. ชนิด คสล. 2 ชั้น จำนวน 1 หลัง เพื่อใช้เป็นค้าปลีก ค้าส่ง ภัตตาคาร สรรพสินค้า พื้นที่ประมาณ 37,234 ตารางเมตร
2. ป้าย รั้ว เชื้อน กำแพง จำนวน 1 ป้าย เพื่อใช้เป็นโฆษณาถาวร พื้นที่ประมาณ 1,725 ตารางเมตร
3. อาคารที่จอดรถ จำนวน 1 แห่ง เพื่อใช้จอดรถยนต์ พื้นที่ประมาณ 6,715 ตารางเมตร
- ออกให้ ณ วันที่ : 6 กุมภาพันธ์ 2550

รายละเอียดใบอนุญาตดัดแปลงอาคาร

- ใบอนุญาตดัดแปลงอาคาร : 41/2550
เลขที่
- อนุญาตให้ : บริษัท เอก-ชัย ดีสทริบิวชั่น ซิสเทม จำกัด เจ้าของอาคาร
ทำการ : ดัดแปลงต่อเติมอาคารในที่ดินโฉนดเลขที่ 21202 21203 21204 21205 21206 21207 21208 4185
เป็นอาคาร : ชนิดคสล. 2 ชั้น จำนวน 1 หลัง เพื่อใช้เป็นสรรพสินค้า (ค้าปลีก ค้าส่ง ประเภทอุปโภค-บริโภค) พาณิชยกรรม ภัตตาคาร สำนักงาน ห้องเย็น ที่จอดรถ และโรงมหรสพ
- ออกให้ ณ วันที่ : 28 มิถุนายน 2550

รายละเอียดใบรับรองการก่อสร้างอาคาร

ใบรับรองการก่อสร้าง : 1/2550

อาคารเลขที่

ใบรับรองฉบับนี้แสดงว่า : บริษัท เอก-ชัย ดีสทริบิวชั่น ซิสเทม จำกัด เจ้าของอาคาร

ได้ทำการ : ก่อสร้างอาคาร/ตัดแปลงอาคาร เป็นไปโดยถูกต้องตามที่ได้รับอนุญาตใน ใบอนุญาตเลขที่ 1/2549 ลงวันที่ 29 กันยายน 2549 และเลขที่ 41/2550 ลงวันที่ 28 มิถุนายน พ.ศ.2550

เป็นอาคาร : 1. คสล. 2 ชั้น จำนวน 1 หลัง เพื่อใช้เป็นสรรพสินค้า (ค้าปลีก-ค้าส่ง ประเภทอุปโภค-บริโภค) พาณิชยกรรม ห้างสรรพสินค้า สำนักงาน ที่จอดรถ และโรงมหรสพ
2. ป้ายโครงเหล็ก จำนวน 1 ป้าย เพื่อใช้เป็นป้ายโฆษณาถาวร
3. ป้ายโครงเหล็ก จำนวน 2 ป้าย เพื่อใช้เป็นป้ายบอกทางเข้า-ออก
4. โครงเหล็ก 1 ชั้น จำนวน 1 หลัง เพื่อใช้เป็นหลังคาคลุมทางเดิน
5. โครงเหล็ก 1 ชั้น จำนวน 18 หลัง เพื่อใช้เป็นหลังคาคลุมที่จอดรถยนต์
6. โครงเหล็ก 1 ชั้น จำนวน 4 หลัง เพื่อใช้เป็นหลังคาคลุมที่จอดรถจักรยานยนต์

อยู่ในที่ดิน : โฉนดที่ดินเลขที่ 21202 21203 21204 21205 21206 21207 21208 และ 4185 เป็นที่ดินของบริษัท เอก-ชัย ดีสทริบิวชั่น ซิสเทม จำกัด

ออกให้ ณ วันที่ : 22 สิงหาคม 2550

หมายเหตุ :

- ณ วันสำรวจทรัพย์สินพบว่า สิ่งปลูกสร้าง ได้ขายให้กับทางกองทุนรวมอสังหาริมทรัพย์และสิทธิการเช่า เทสโก้ โลตัส รีเทล โกรท ตามหนังสือสัญญาขาย (ท.อ.5) ลงวันที่ 14 มีนาคม พ.ศ. 2555 ดังนั้นผู้ถือกรรมสิทธิ์อาคารปัจจุบันคือ กองทุนรวมอสังหาริมทรัพย์และสิทธิการเช่า เทสโก้ โลตัส รีเทล โกรท (เอกสารประกอบหนังสือสัญญาขาย (ท.อ.5) อยู่แนบท้ายเล่มรายงานฉบับนี้)
- ปัจจุบันกองทุนรวมอสังหาริมทรัพย์และสิทธิการเช่า เทสโก้ โลตัส รีเทล โกรท ได้จดทะเบียนเปลี่ยนแปลงชื่อ เป็น กองทุนรวมอสังหาริมทรัพย์และสิทธิการเช่า โลตัส รีเทล โกรท มีผลเมื่อวันที่ 29 มีนาคม 2564 (ดูหนังสือสัญญาเปลี่ยนแปลงชื่อในเอกสารประกอบ)

3.2 รายละเอียดเอกสารสิทธิ

จากการตรวจสอบรายละเอียดเอกสารสิทธิโฉนดที่ดิน จากสำนักงานที่ดินจังหวัดกระบี่ ณ วันที่ 30 ตุลาคม 2566 ปรากฏว่าเอกสารสิทธิประกอบด้วย โฉนดที่ดิน จำนวน 8 โฉนด มีรายละเอียดดังนี้

ลำดับ ที่	โฉนดที่ดิน เลขที่	เลข ที่ดิน	หน้า สำรวจ	เนื้อที่ดิน			ผู้ถือกรรมสิทธิ์	ภาระผูกพันจดทะเบียน
				ไร่	งาน	ตร.ว.		
1	4185	567	452	16	2	78.0	กองทุนรวมอสังหาริมทรัพย์ และสิทธิการเช่าเอสโก โดตัส รีเทล โกรท	ไม่มีภาระผูกพัน
2	21202	560	1367	2	2	58.2		
3	21203	559	1368	1	2	21.6		
4	21204	558	1369	1	0	16.8		
5	21205	556	1370	1	2	54.5		
6	21206	557	1371	0	3	12.4		
7	21207	555	1372	2	3	11.4		
8	21208	554	1373	3	0	98.9		
รวมเนื้อที่ดิน				30	1	51.8		

ตำแหน่งที่ตั้งทรัพย์สิน

ระวาง : 4725 III 9296-16

ตำบล : กระบี่น้อย

อำเภอ : เมืองกระบี่

จังหวัด : กระบี่

สิทธิการครอบครอง : ถือกรรมสิทธิ์สมบูรณ์ (Freehold)

ภาระผูกพันที่จดทะเบียน :

- ตัดหนังสือสัญญาแบ่งเช่าพื้นที่อาคาร มีกำหนด 10 ปี ระหว่างกองทุนรวมอสังหาริมทรัพย์และสิทธิการเช่าเอสโก โดตัส รีเทล โกรท (ผู้ให้เช่า) กับบริษัท เอก-ชัย ดีสทริบิวชั่น ซิสเทม จำกัด (ผู้เช่า) โดยอ้างอิงตามหนังสือสัญญาแบ่งเช่าพื้นที่อาคาร ลงวันที่ 13 มีนาคม 2555 (ดูบันทึกข้อตกลงตามเอกสารแนบ)
- ตัดหนังสือสัญญาแบ่งเช่าพื้นที่อาคาร (บางส่วน) มีกำหนด 15 ปี ระหว่างบริษัท เอก-ชัย ดีสทริบิวชั่น ซิสเทม จำกัด (ผู้ให้เช่า) กับบริษัท เมเจอร์ ซีเนเพล็กซ์ กรุ๊ป จำกัด (มหาชน) (ผู้เช่า) โดยปัจจุบันกองทุนรวมอสังหาริมทรัพย์และสิทธิการเช่าเอสโก โดตัส รีเทล โกรท เป็นเจ้าของพื้นที่อาคาร

รายละเอียดสัญญาแบ่งเช่าพื้นที่อาคาร (บางส่วน)

ผู้ให้เช่า : กองทุนรวมอสังหาริมทรัพย์และสิทธิการเช่า เทสโก้โลตัส รีเทล โกรท
 ผู้เช่า : บริษัท เอก-ชัย ดีสทริบิวชั่น ซิสเทม จำกัด
 อายุสัญญาเช่า : ประมาณ 10 ปี (โดยสามารถต่อสัญญาเช่าได้อีก 2 ครั้ง ครั้งละ 10 ปี)
 วันเริ่มต้นสัญญาเช่า : 13 มีนาคม 2555

รายละเอียด	ขนาดพื้นที่เช่า (ตารางเมตร)
พื้นที่ Hypermarket	7,887
พื้นที่ Food Court	820
พื้นที่ Back offices	594
พื้นที่ Maintenance	549
พื้นที่โกดัง (Warehouse)	2,036

ค่าเช่าตามสัญญา : - ค่าเช่าพื้นที่ Hypermarket, Back Offices, Maintenance, Warehouse และ Food Court

ปีที่	ค่าเช่าพื้นที่ Hypermarket, Back offices, Maintenance และ Warehouse (บาท/เดือน)	ค่าเช่าพื้นที่ Food Court (บาท/เดือน)	รวมค่าเช่าทั้งหมด (บาท/เดือน)
1	1,082,846	89,335	1,172,181
2	1,082,846	89,335	1,172,181
3	1,082,846	89,335	1,172,181
4	1,191,130	98,268	1,289,398
5	1,191,130	98,268	1,289,398
6	1,191,130	98,268	1,289,398
7	1,310,243	108,095	1,418,338
8	1,310,243	108,095	1,418,338
9	1,310,243	108,095	1,418,338
10	1,441,268	118,904	1,560,172
11	1,441,268	118,904	1,560,172
12	1,441,268	118,904	1,560,172
13	1,585,394	130,795	1,716,189
14	1,585,394	130,795	1,716,189
15	1,585,394	130,795	1,716,189
16	1,743,934	143,874	1,887,808
17	1,743,934	143,874	1,887,808
18	1,743,934	143,874	1,887,808
19	1,918,327	158,262	2,076,589
20	1,918,327	158,262	2,076,589

ค่าเช่าตามสัญญา (ต่อ)

ปีที่	ค่าเช่าพื้นที่ Hypermarket, Back offices, Maintenance และ Warehouse (บาท/เดือน)	ค่าเช่าพื้นที่ Food Court (บาท/เดือน)	รวมค่าเช่าทั้งหมด (บาท/เดือน)
21	1,918,327	158,262	2,076,589
22	2,110,160	174,088	2,284,248
23	2,110,160	174,088	2,284,248
24	2,110,160	174,088	2,284,248
25	2,321,176	191,497	2,512,673
26	2,321,176	191,497	2,512,673
27	2,321,176	191,497	2,512,673
28	2,553,293	210,646	2,763,939
29	2,553,293	210,646	2,763,939
30	2,553,293	210,646	2,763,939

- ค่าบริการพื้นที่ Hypermarket Back offices Maintenance Warehouse และ Food Court โดยมีการปรับค่าบริการประมาณ 10% ทุกๆ 3 ปี การปรับเพิ่มครั้งแรก ในปีที่ 4 ของสัญญาเช่า (และปรับเพิ่มทุกๆ 3 ปี ตลอดระยะเวลาสัญญาเช่า)

ปีที่	ค่าบริการพื้นที่ Hypermarket, Back offices, Maintenance และ Warehouse (บาท/เดือน)	ค่าบริการพื้นที่ Food Court (บาท/เดือน)	รวมค่าบริการทั้งหมด (บาท/เดือน)
1	1,624,268	134,002	1,758,270
2	1,624,268	134,002	1,758,270
3	1,624,268	134,002	1,758,270
4	1,786,695	147,402	1,934,097
5	1,786,695	147,402	1,934,097
6	1,786,695	147,402	1,934,097
7	1,965,365	162,142	2,127,507
8	1,965,365	162,142	2,127,507
9	1,965,365	162,142	2,127,507
10	2,161,901	178,357	2,340,258

รายละเอียดแก้ไขสัญญาแบ่งเช่าพื้นที่อาคาร (บางส่วน)

โครงการโลตัส ไฮเปอร์มาร์เก็ต สาขากระบี่ ได้มีการแก้ไขสัญญาเช่าพื้นที่อาคาร (บางส่วน) ระหว่างกองทุนรวมอสังหาริมทรัพย์และสิทธิการเช่าเอสโก โลตัส รีเทล โกรท (ผู้ให้เช่า) และบริษัท เอก-ชัย ดีสทริบิวชั่นซิสเต็ม จำกัด (ผู้เช่า) ณ วันที่ 20 กุมภาพันธ์ 2561 โดยมีรายละเอียดการแก้ไขที่สำคัญดังนี้

ขนาดพื้นที่เช่าตามสัญญา :

รายละเอียด	ขนาดพื้นที่เช่า (ตารางเมตร)
พื้นที่ Hypermarket	5,408
พื้นที่ Food Court	820
พื้นที่ Back offices	629
พื้นที่ Maintenance	582
พื้นที่โกดัง (Warehouse)	2,352

ค่าเช่าตามสัญญาฉบับแก้ไข :

- ค่าเช่าพื้นที่ Hypermarket, Back Offices, Maintenance, Warehouse และ Food Court

ปีที่	ค่าเช่าพื้นที่ Hypermarket Back offices Maintenance และ Warehouse (บาท/เดือน)	ค่าเช่าพื้นที่ Food Court (บาท/เดือน)	รวมค่าเช่าทั้งหมด (บาท/เดือน)
1	1,082,846	89,335	1,172,181
2	1,082,846	89,335	1,172,181
3	1,082,846	89,335	1,172,181
4	1,191,130	98,268	1,289,398
5	1,191,130	98,268	1,289,398
6.1	1,191,130	98,268	1,289,398
(13 มี.ค. 60 – 31 ส.ค. 60)			
6.2	816,793	98,268	915,061
(1 ก.ย. 60 – 12 มี.ค. 61)			
7	898,472	108,095	1,006,567
8	898,472	108,095	1,006,567
9	898,472	108,095	1,006,567
10	988,319	118,905	1,107,224
11	988,319	118,905	1,107,224
12	988,319	118,905	1,107,224
13	1,087,151	130,796	1,217,947
14	1,087,151	130,796	1,217,947
15	1,087,151	130,796	1,217,947
16	1,195,866	143,876	1,339,742
17	1,195,866	143,876	1,339,742
18	1,195,866	143,876	1,339,742
19	1,315,453	158,264	1,473,717

ค่าเช่าตามสัญญาฉบับแก้ไข (ต่อ) :

ปีที่	ค่าเช่าพื้นที่ Hypermarket Back offices Maintenance และ Warehouse (บาท/เดือน)	ค่าเช่าพื้นที่ Food Court (บาท/เดือน)	รวมค่าเช่า ทั้งหมด (บาท/เดือน)
20	1,315,453	158,264	1,473,717
21	1,315,453	158,264	1,473,717
22	1,446,998	174,090	1,621,088
23	1,446,998	174,090	1,621,088
24	1,446,998	174,090	1,621,088
25	1,591,698	191,499	1,783,197
26	1,591,698	191,499	1,783,197
27	1,591,698	191,499	1,783,197
28	1,750,868	210,649	1,961,517
29	1,750,868	210,649	1,961,517
30	1,750,868	210,649	1,961,517

- ค่าบริการพื้นที่ Hypermarket, Back offices, Maintenance, Warehouse และ Food Court โดยมีการปรับค่าบริการประมาณ 10% ทุกๆ 3 ปี การปรับเพิ่มครั้งแรก ในปีที่ 4 ของสัญญาเช่า (และปรับเพิ่มทุกๆ 3 ปี ตลอดระยะเวลาสัญญาเช่า)

ปีที่	ค่าบริการพื้นที่ Hypermarket, Back offices, Maintenance และ Warehouse (บาท/เดือน)	ค่าบริการพื้นที่ Food Court (บาท/เดือน)	รวมค่าบริการ ทั้งหมด (บาท/เดือน)
1	1,624,268	134,002	1,758,270
2	1,624,268	134,002	1,758,270
3	1,624,268	134,002	1,758,270
4	1,786,695	147,402	1,934,097
5	1,786,695	147,402	1,934,097
6.1	1,786,695	147,402	1,934,097
(13 มี.ค. 60 – 31 ส.ค. 60)			
6.2	1,225,188	147,402	1,372,590
(1 ก.ย. 60 – 12 มี.ค. 61)			
7	1,347,707	162,143	1,509,850
8	1,347,707	162,143	1,509,850
9	1,347,707	162,143	1,509,850
10	1,482,478	178,357	1,660,835

รายละเอียดข้อตกลงแก้ไขเพิ่มเติม (ต่ออายุครั้งแรก)

โครงการ โลตัส ไฮเปอร์มาร์เก็ต สาขากระบี่ ได้มีการแก้ไขสัญญาเช่าพื้นที่อาคาร (บางส่วน) ระหว่างกองทุนรวมอสังหาริมทรัพย์และสิทธิการเช่าโลตัสส์ รีเทล โกรท (ผู้ให้เช่า) และบริษัท เอก-ชัย ดีสทริบิวชั่น ซิสเทม จำกัด (ผู้เช่า) ณ วันที่ 11 มีนาคม 2565 โดยที่ผู้ให้เช่าและผู้เช่าได้เข้าทำสัญญาเช่าดำเนินการ เพื่อการเช่าทรัพย์สินที่เช่า สาขากระบี่ โดยผู้ให้เช่าเป็นเจ้าของกรรมสิทธิ์และให้เช่าแก่ผู้เช่า ฉบับลงวันที่ 13 มีนาคม 2555 ระหว่างผู้ให้เช่าและผู้เช่าและบันทึกข้อตกลงแก้ไขเพิ่มเติม ฉบับลงวันที่ 20 กุมภาพันธ์ 2561 ระหว่างผู้ให้เช่าและผู้เช่า โดยมีรายละเอียดการแก้ไขที่สำคัญดังนี้

(ก) คู่สัญญาตกลงที่จะต่อระยะเวลาการเช่าภายใต้สัญญาเช่าดำเนินการไปอีกเป็นระยะเวลา 10 ปี นับจากวันที่ 14 มีนาคม 2565 ถึงวันที่ 13 มีนาคม 2575 (ระยะเวลาต่ออายุครั้งแรก)

(ข) คู่สัญญาตกลงให้รายละเอียดเกี่ยวกับค่าเช่าของระยะเวลาการต่ออายุครั้งแรกเป็นไปตามเอกสารแนบท้ายหมายเลข 1 ซึ่งมีรายละเอียด ดังนี้

ค่าเช่าตามสัญญาของ : - ค่าเช่าพื้นที่ Hypermarket, Back Offices, Maintenance, Warehouse และ Food Court
ระยะเวลาการต่ออายุครั้งแรก

ปีที่	ค่าเช่าพื้นที่ Hypermarket, Back offices, Maintenance และ Warehouse (บาท/เดือน)	ค่าเช่าพื้นที่ Food Court (บาท/เดือน)	รวมค่าเช่าทั้งหมด (บาท/เดือน)
1	988,319	118,905	1,107,224
2	988,319	118,905	1,107,224
3	1,087,151	130,796	1,217,947
4	1,087,151	130,796	1,217,947
5	1,087,151	130,796	1,217,947
6	1,195,866	143,876	1,339,742
7	1,195,866	143,876	1,339,742
8	1,195,866	143,876	1,339,742
9	1,315,453	158,264	1,473,717
10	1,315,453	158,264	1,473,717

ค่าบริการตามสัญญาของ : - ค่าบริการพื้นที่ Hypermarket, Back offices, Maintenance, Warehouse และ Food Court
ระยะเวลาการต่ออายุครั้งแรก

ปีที่	ค่าบริการพื้นที่ Hypermarket, Back offices, Maintenance และ Warehouse (บาท/เดือน)	ค่าบริการพื้นที่ Food Court (บาท/เดือน)	รวมค่าบริการทั้งหมด (บาท/เดือน)
1	1,482,478	178,357	1,660,835
2	1,482,478	178,357	1,660,835
3	1,630,726	196,193	1,826,919

ค่าบริการตามสัญญาของ
ระยะเวลาการต่ออายุครั้งแรก
(ต่อ)

ปีที่	ค่าบริการพื้นที่ Hypermarket, Back offices, Maintenance และ Warehouse (บาท/เดือน)	ค่าบริการพื้นที่ Food Court (บาท/เดือน)	รวมค่าบริการทั้งหมด (บาท/เดือน)
4	1,630,726	196,193	1,826,919
5	1,630,726	196,193	1,826,919
6	1,793,799	215,812	2,009,611
7	1,793,799	215,812	2,009,611
8	1,793,799	215,812	2,009,611
9	1,973,179	237,393	2,210,572
10	1,973,179	237,393	2,210,572

3.3 ราคาประเมินทุนทรัพย์ที่ดินของทางราชการ

จากการตรวจสอบบัญชีกำหนดราคาประเมินทุนทรัพย์ที่ดินที่ใช้ในการเก็บภาษี และค่าธรรมเนียมในการจดทะเบียนสิทธิและนิติกรรม รวมทั้งภาษีการขายอสังหาริมทรัพย์จากระบบเผยแพร่ราคาประเมิน-กรมธนารักษ์ เว็บไซต์ของกรมธนารักษ์ ปรากฏว่าที่ดินที่ประเมินมูลค่าราคาประเมินราชการ โดยมีรายละเอียดดังนี้

ลำดับ ที่	โฉนดที่ดิน เลขที่	เนื้อที่ดิน (ตารางวา)	ราคาประเมินที่ดินราชการ	
			(บาท/ตารางวา)	รวม (บาท)
1	4185	6,678.0	9,450	63,107,100
2	21202	1,058.2	9,450	9,999,990
3	21203	621.6	9,450	5,874,120
4	21204	416.8	9,450	3,938,760
5	21205	654.5	9,450	6,185,025
6	21206	312.4	9,450	2,952,180
7	21207	1,111.4	9,450	10,502,730
8	21208	1,298.9	9,450	12,274,605
รวมราคาประเมินราชการ				114,834,510

ราคาประเมินดังกล่าวข้างต้นทางบริษัทฯ ได้รับข้อมูลจากระบบเผยแพร่ราคาประเมิน-กรมธนารักษ์ เว็บไซต์ของกรมธนารักษ์ อย่างไรก็ตามทางบริษัทฯ ขอแนะนำให้ผู้ที่ใช้รายงานหรือผู้เกี่ยวข้อง ตรวจสอบกับทางสำนักงานที่ดิน เพื่อความถูกต้องในส่วนของราคาประเมินที่ดินก่อนการดำเนินการนิติกรรมใด ๆ

3.4 การตรวจสอบความถูกต้องของที่ตั้งทรัพย์สิน

จากการตรวจสอบที่ตั้งของทรัพย์สินที่ประเมินมูลค่า ขนาด เนื้อที่ดิน รูปแปลงที่ดิน ทิศทางของที่ดิน และสภาพโดยรวมทางกายภาพ รวมทั้งการตรวจสอบจากระวางที่ดิน สำนักงานที่ดินจังหวัดกระบี่ ทางบริษัทฯ มีความเห็นว่าที่ตั้งของที่ดินที่ประเมินมูลค่าดังกล่าวมีความถูกต้อง

4. ผังเมืองและกฎหมายที่เกี่ยวข้อง

4.1 ผังเมือง

ผังเมืองรวมจังหวัดกระบี่ (พ.ศ. 2559)

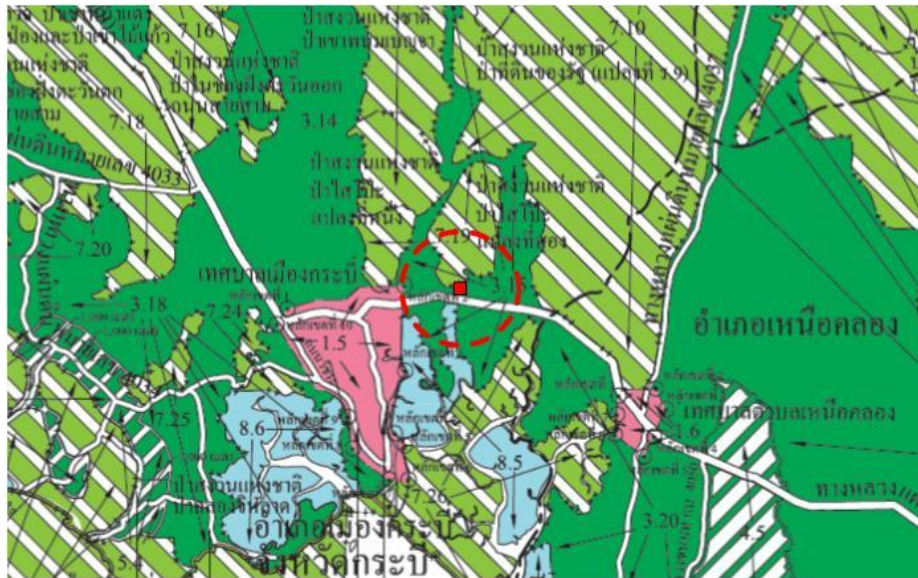

ทรัพย์สินที่ทำการประเมินมูลค่า ตั้งอยู่ในบริเวณพื้นที่ที่กำหนดการใช้ประโยชน์ที่ดินตามกฎหมายผังเมืองรวมจังหวัดกระบี่ (พ.ศ. 2559) ซึ่งกำหนดให้เป็นที่ดินประเภทชนบทและเกษตรกรรม (พื้นที่สีเขียว - บริเวณหมายเลข 3.15)

ที่ดินประเภทชนบทและเกษตรกรรม ให้ใช้ประโยชน์ที่ดินเพื่อเกษตรกรรมหรือเกี่ยวข้องกับเกษตรกรรม ที่อยู่อาศัย สถาบันการศึกษา สถาบันศาสนา สถาบันราชการการสาธารณสุขโรคและสาธารณสุขการ

ที่ดินประเภทนี้ ห้ามใช้ประโยชน์ที่ดินเพื่อกิจการตามที่กำหนด ดังต่อไปนี้

1. โรงงานทุกจำพวกตามกฎหมายว่าด้วยโรงงาน เว้นแต่โรงงานตามประเภท ชนิด และจำพวกที่กำหนดให้ ดำเนินการได้ตามบัญชีท้ายกฎกระทรวงนี้ และโรงงานบำบัดน้ำเสียรวมของชุมชน
2. คลังน้ำมันและสถานที่เก็บรักษาน้ำมัน ลักษณะที่สาม ตามกฎหมายว่าด้วยการควบคุมน้ำมันเชื้อเพลิง เพื่อการจำหน่าย
3. คลังก๊าซปิโตรเลียมเหลว สถานที่บรรจุก๊าซปิโตรเลียมเหลวประเภทโรงบรรจุ สถานที่บรรจุก๊าซปิโตรเลียมเหลวประเภทห้องบรรจุ และสถานที่เก็บรักษาก๊าซปิโตรเลียมเหลวประเภทโรงเก็บตามกฎหมายว่าด้วยการควบคุมน้ำมันเชื้อเพลิง
4. จัดสรรที่ดินเพื่อประกอบอุตสาหกรรม
5. การอยู่อาศัยหรือประกอบพาณิชยกรรมประเภทอาคารขนาดใหญ่

ที่ดินประเภทนี้ในเขตนิคมสหกรณ์ ให้ใช้ประโยชน์ที่ดินตามกฎหมายว่าด้วยการจัดที่ดินเพื่อการครองชีพ

การใช้ประโยชน์ที่ดินริมทางหลวงแผ่นดินหมายเลข 4 (ถนนเพชรเกษม) ทางหลวงแผ่นดินหมายเลข 44 ทางหลวงแผ่นดินหมายเลข 415 ทางหลวงแผ่นดินหมายเลข 4033 ทางหลวงแผ่นดินหมายเลข 4034 ทางหลวงแผ่นดินหมายเลข 4035 ทางหลวงแผ่นดินหมายเลข 4037 ทางหลวงแผ่นดินหมายเลข 4038 ทางหลวงแผ่นดินหมายเลข 4041 ทางหลวงแผ่นดินหมายเลข 4043 ทางหลวงแผ่นดินหมายเลข 4151 ทางหลวงแผ่นดินหมายเลข 4156 ทางหลวงแผ่นดินหมายเลข 4197 ทางหลวงแผ่นดินหมายเลข 4206 ถนนบ้านเหนือคลอง - บ้านแหลมกรวด ถนนบ้านอ่าวลึกน้อย - บ้านปากันถนนบ้านอ่าวลึก - บ้านแหลมสัก และถนนบ้านศาลาด่าน - บ้านสังกาฐ์ ให้มีที่ว่างตามแนวนานริมเขตทางไม่น้อยกว่า 6 เมตร

การใช้ประโยชน์ที่ดินริมฝั่งแม่น้ำ ลำคลอง หรือแหล่งน้ำสาธารณะ ที่มีความกว้างน้อยกว่า 10 เมตร ให้มีที่ว่างตามแนวนานริมฝั่งตามสภาพธรรมชาติของแม่น้ำ ลำคลอง หรือแหล่งน้ำสาธารณะไม่น้อยกว่า 3 เมตร และการใช้ประโยชน์ที่ดินริมฝั่งแม่น้ำ ลำคลอง หรือแหล่งน้ำสาธารณะที่มีความกว้างตั้งแต่ 10 เมตร ขึ้นไป ให้มีที่ว่างตามแนวนานริมฝั่งตามสภาพธรรมชาติของแม่น้ำลำคลอง หรือแหล่งน้ำสาธารณะไม่น้อยกว่า 6 เมตร ทั้งนี้ เว้นแต่เป็นการก่อสร้างเพื่อการคมนาคมและขนส่งทางน้ำหรือการสาธารณสุขโรค

4.2 กฎหมายควบคุมอาคาร

ทรัพย์สินที่ประเมินมูลค่าตั้งอยู่ในเขตการปกครองของเทศบาลตำบลกระบี่น้อย การขออนุญาตก่อสร้าง ดัดแปลง รื้อถอนอาคาร จะต้องขออนุญาตจากหน่วยงานที่รับผิดชอบ

4.3 กฎหมายอื่นๆ ที่เกี่ยวข้อง

ทรัพย์สินที่ประเมินมูลค่า ตั้งอยู่ในบริเวณเขตใกล้เคียงสนามบินกระบี่ ในท้องที่อำเภอเมืองกระบี่และ อำเภอเหนือคลอง เป็นเขตปลอดภัยในการเดินอากาศ พ.ศ.2542

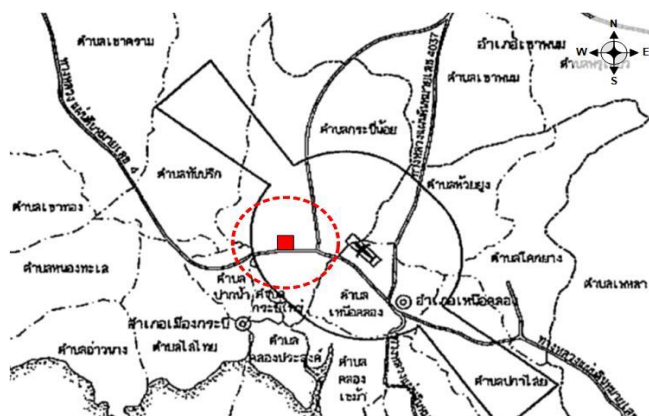

ข้อ 1 ให้เขตบริเวณใกล้เคียงสนามบินกระบี่ ในท้องที่ตำบลทับปrik ตำบลกระบี่น้อย อำเภอเมืองกระบี่ และ ตำบลห้วยยูง ตำบลเหนือคลอง ตำบลปากน้ำไผ่ ตำบลคลองเขม่า ตำบลคลองขนาน อำเภอเหนือคลอง จังหวัดกระบี่ ภายในแนวเขตตามแผนที่ท้ายประกาศนี้ เป็นเขตปลอดภัยในการเดินอากาศ

5. การตรวจสอบการเวนคืนและโครงการพัฒนาของรัฐ

5.1 การตรวจสอบการเวนคืน

จากการตรวจสอบบริเวณที่ตั้งทรัพย์สินที่ประเมินมูลค่า และตรวจสอบส่วนงานราชการที่เกี่ยวข้องปรากฏว่าไม่มีแนวเวนคืนบริเวณที่ตั้งทรัพย์สิน ณ วันที่ประเมินมูลค่าทรัพย์สิน

5.2 โครงการพัฒนาของรัฐ

จากการตรวจสอบบริเวณที่ตั้งทรัพย์สินที่ประเมินมูลค่า ไม่มีโครงการพัฒนาของรัฐผ่านบริเวณที่ตั้งทรัพย์สิน ณ วันที่ประเมินมูลค่าทรัพย์สิน

6. การใช้ประโยชน์สูงสุดและดีที่สุดของทรัพย์สิน

การใช้ประโยชน์สูงสุดและดีที่สุดหมายถึง การใช้ประโยชน์ในที่ดินว่างเปล่าหรือทรัพย์สินที่มีการพัฒนาแล้วอย่างเหมาะสมและถูกต้องตามกฎหมาย ซึ่งการใช้ประโยชน์จะต้องมีความเป็นไปได้ทางด้านกายภาพ มีความคุ้มค่าที่จะลงทุนและให้ผลตอบแทนที่ดีที่สุดแก่ผู้ลงทุน

ปัจจุบันทรัพย์สินที่ประเมินมูลค่า มีสภาพเป็นห้างสรรพสินค้าโลตัส ไฮเปอร์มาร์เก็ต สาขากระบี่ จากการสำรวจ และวิเคราะห์การใช้ประโยชน์ของทรัพย์สิน บริษัทฯ มีความเห็นว่าการใช้ประโยชน์สูงสุดและดีที่สุดของทรัพย์สินที่ประเมินมูลค่าเพื่อการพาณิชย์กรรมเป็นการใช้ประโยชน์สูงสุดและดีที่สุดสำหรับทรัพย์สิน ณ วันที่ประเมินมูลค่าทรัพย์สิน

7. ภาพรวมตลาด (Market Overview)

7.1 ภาพรวมสถานการณ์ค่าปลีกภายในประเทศไทย

- **ดัชนีความเชื่อมั่นผู้บริโภค (Consumer Confidence Index)**

จากผลการสำรวจดัชนีความเชื่อมั่นผู้บริโภค (Consumer Confidence Index) ล่าสุดในเดือนธันวาคม 2566 ของศูนย์พยากรณ์เศรษฐกิจและธุรกิจ มหาวิทยาลัยหอการค้าไทย พบว่าในเดือนธันวาคมดัชนีความเชื่อมั่นผู้บริโภค ปรับตัวเพิ่มขึ้นจาก 60.9 ในเดือนพฤศจิกายนมาอยู่ที่ระดับ 62.0 เป็นการปรับตัวเพิ่มขึ้นอย่างต่อเนื่องนับตั้งแต่เดือนสิงหาคม 2566 เป็นต้นมา โดยปัจจัยเชิงบวกที่ส่งผลกระทบต่อความเชื่อมั่นของผู้บริโภค ได้แก่ รัฐบาลดำเนินมาตรการกระตุ้นเศรษฐกิจและเยียวยาประชาชน โดยการปรับลดค่าไฟฟ้า ลดราคาน้ำมันดีเซลและเบนซิน ตลอดจนยกเว้นการยื่นวีซ่านักท่องเที่ยว จึงทำให้นักท่องเที่ยวเข้ามาเที่ยวในประเทศไทยเพิ่มมากขึ้น สืบเนื่องจากการเปิดประเทศทำให้มีการหมุนเวียนของเงินในประเทศมากขึ้น ในส่วนของปัจจัยราคาพืชผลทางการเกษตรในภาพรวมมีการปรับตัวดีขึ้น ส่งผลให้เกษตรกรมีรายได้ที่มากขึ้น และในเรื่องระดับราคาน้ำมันขายปลีกในประเทศก็มีการปรับตัวลดลง โดยราคาน้ำมันขายปลีกแก๊สโซฮอล์ ออกเทน 91 และ 95 ปรับตัวลดลงประมาณ 0.8 บาทต่อลิตร ส่วนราคาน้ำมันดีเซลขายปลีกในประเทศ ยังคงทรงตัวจากเดือนที่ผ่านมา ปัจจัยด้านการส่งออกของประเทศมีการปรับตัวสูงขึ้น และเมื่อสังเกตในส่วนของการส่งออกมีการปรับตัวเพิ่มขึ้นจากเดือนก่อนหน้า ส่งผลให้รายได้เข้าประเทศเพิ่มขึ้น ส่วนปัจจัยลบที่ส่งผลกระทบต่อความเชื่อมั่นผู้บริโภค ได้แก่ ความกังวลต่อสถานการณ์เอลนีโญและภัยแล้ง ที่จะส่งผลกระทบต่อความต้องการน้ำในการประกอบกิจการต่างๆ และจากสถานการณ์ที่ยืดเยื้อทางด้านสงครามระหว่างรัสเซียกับยูเครน อิสราเอลกับขบวนการฮามาส รวมถึงปัญหาที่เกิดขึ้นทางทะเลจีนใต้ที่เริ่มมีความขัดแย้งเพิ่มขึ้น ที่อาจส่งผลในระดับราคาน้ำมันโลกปรับตัวสูงขึ้นซึ่งกระทบต่อต้นทุนการผลิตสินค้า ซึ่งอาจเป็นเหตุให้การกระตุ้นเศรษฐกิจในประเทศชะลอตัวลง และอาจส่งผลกระทบต่อ การส่งออกและเศรษฐกิจไทยในอนาคต รวมทั้งค่าเงินบาทแข็งค่าขึ้นจากเดิมที่ผ่านมา

ดัชนีความเชื่อมั่นผู้บริโภค (Consumer Confidence Index)

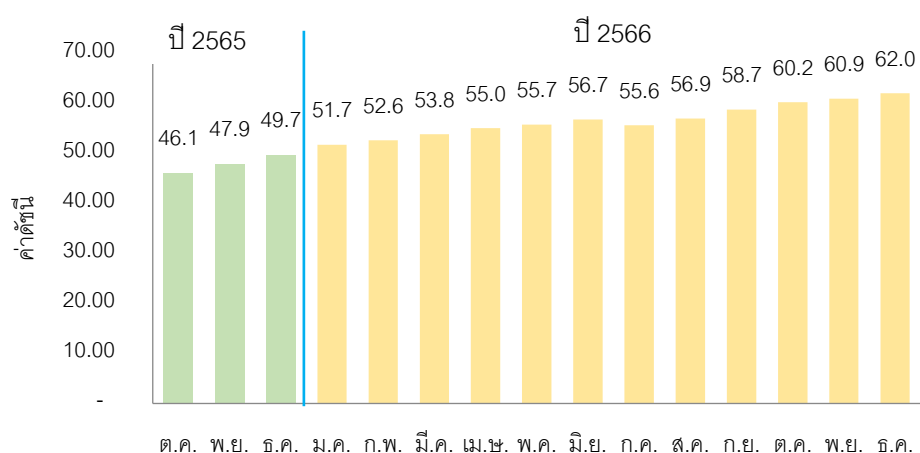

ที่มา : ศูนย์พยากรณ์เศรษฐกิจและธุรกิจ มหาวิทยาลัยหอการค้าไทย

- **ดัชนีการค้าปลีก (Retail Sale Index)**

สำหรับดัชนีการค้าปลีกล่าสุดในเดือนพฤศจิกายน 2566 อยู่ที่ประมาณ 323 พบว่าปรับตัวเพิ่มขึ้นเล็กน้อยจากเดือนตุลาคมซึ่งอยู่ที่ประมาณ 321 อันเนื่องมาจากในช่วงที่ผ่านมาจะมีปัจจัยบวกต่างๆ ที่เกิดขึ้น เช่น มาตรการกระตุ้นเศรษฐกิจจากทางภาครัฐผ่านโครงการต่างๆ ได้แก่ การลดราคาไฟฟ้าและน้ำมัน รวมไปถึงการเพิ่มขึ้นของจำนวนนักท่องเที่ยวในประเทศไทย ซึ่งส่งผลให้เกิดกิจกรรมทางเศรษฐกิจมากขึ้น แต่ในภาพรวมของภาคการค้าปลีกยังคงมีความผันผวนเนื่องจากประชาชนโดยส่วนใหญ่ยังคงมีความกังวลต่อเศรษฐกิจโดยรวมจากค่าครองชีพในด้านอื่นๆ ซึ่งสูงมากขึ้นในปัจจุบันทำให้การใช้จ่ายใช้สอยนั้นจึงเกิดขึ้นเฉพาะสินค้าที่จำเป็นเท่านั้น ปัจจัยต่างๆ เหล่านี้เป็นตัวจุดให้ค่าดัชนีการค้าปลีกในเดือนล่าสุดปรับตัวเพิ่มขึ้นเพียงเล็กน้อย

ดัชนีการค้าปลีก (Retail Sale Index) รายเดือน

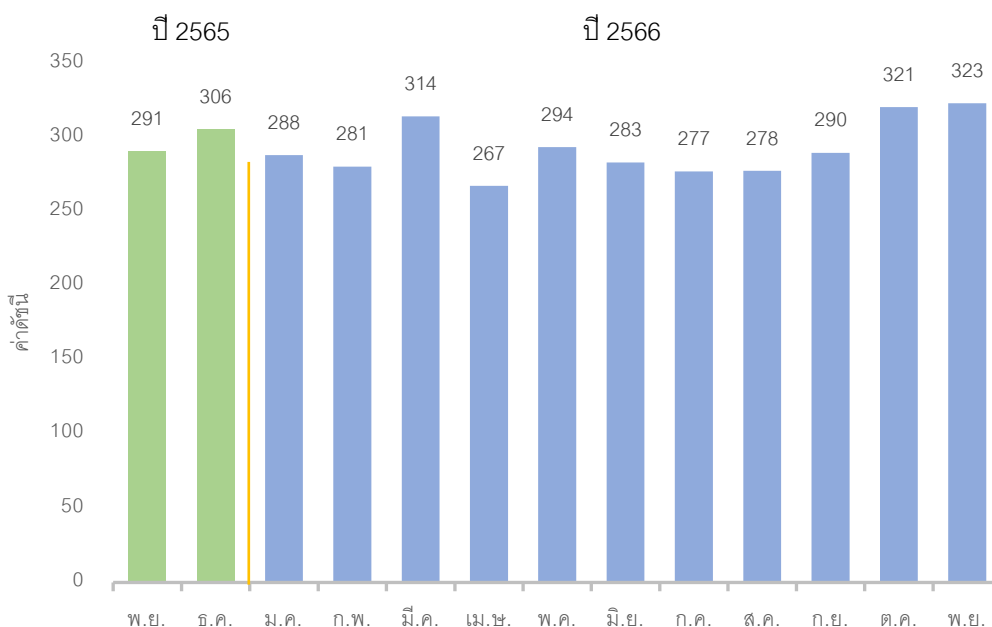

ที่มา: ธนาคารแห่งประเทศไทย

- **ดัชนีการอุปโภคบริโภคภาคเอกชน (Private Consumption Index)**

ด้านการอุปโภคบริโภคภาคเอกชน ล่าสุดในเดือนธันวาคมปี 2566 ปรับตัวลดลงจากเดือนพฤศจิกายนที่ผ่านมา จากเดิมอยู่ที่ 164 มาอยู่ที่ 153 ซึ่งยังคงผันผวนตามสภาพเศรษฐกิจของประเทศและเศรษฐกิจโลก สำหรับปัจจัยที่ส่งผลต่อค่าดัชนีในเดือนล่าสุดเกิดจากการภาวะค่าครองชีพส่วนใหญ่ที่ยังคงสูงขึ้น ส่งผลให้ประชาชนภายในประเทศ มีความกังวลเรื่องการใช้จ่ายมากขึ้น รวมถึงการนำเงินไปลงทุนในตลาดหุ้นก็ยังอยู่ในช่วงภาวะวิตกกังวล ทั้งภายในประเทศและต่างประเทศ สืบเนื่องจากภาวะเศรษฐกิจ หรือการเมืองภายในประเทศ และภาวะสงครามในต่างประเทศ

ดัชนีการอุปโภคบริโภคภาคเอกชน (Private Consumption Index)

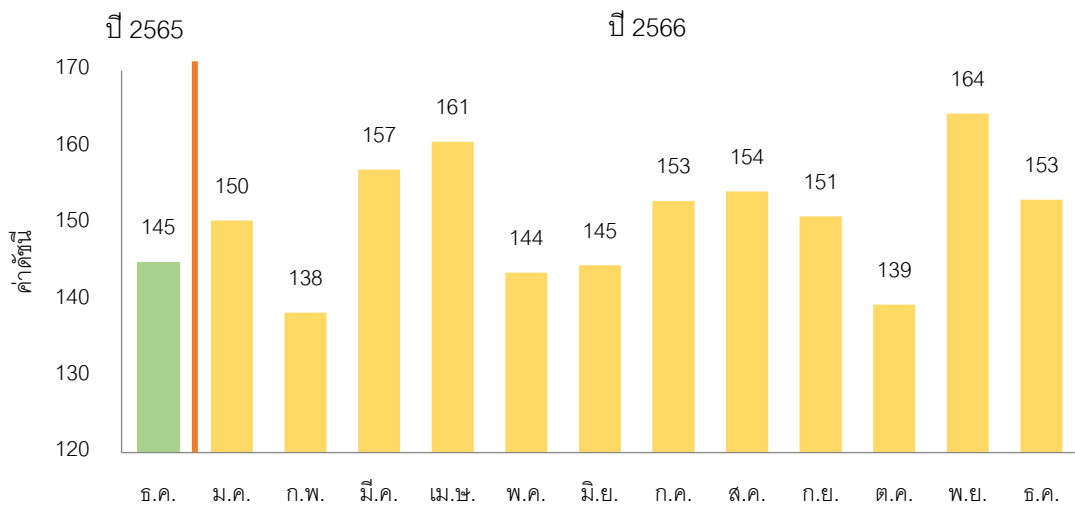

7.2 ภาพรวมพื้นที่ค้าปลีกบริเวณกรุงเทพมหานคร

- **อุปทานพื้นที่ค้าปลีก (Supply)**

ภาพรวมพื้นที่ค้าปลีกบริเวณกรุงเทพมหานครและปริมณฑล ณ ไตรมาสที่ 3 ของปี 2566 พบว่าอุปทานพื้นที่ค้าปลีกมีการปรับตัวเพิ่มขึ้น ประมาณ 2.8% จากไตรมาสเดียวกันของปีที่ผ่านมา และปรับเพิ่มขึ้น ประมาณ 0.1% เมื่อเทียบกับไตรมาสที่ผ่านมา โดยโครงการที่มีการเปิดตัว ณ ไตรมาสที่ 3 ประกอบด้วยโครงการแจสกรีนวิลเลจ บางบัวทอง ขนาดพื้นที่ประมาณ 7,500 ตารางเมตร และโครงการลิตเติ้ล วอลล์ กรุงเทพมหานคร ขนาดพื้นที่ประมาณ 5,000 ตารางเมตร ทำให้อุปทานพื้นที่เช่ารวมในไตรมาสที่ 3 เพิ่มขึ้นมาประมาณ 12,500 ตารางเมตร ส่งผลให้อุปทานพื้นที่โดยรวมในไตรมาสที่ 3 มาอยู่ที่ 8.22 ล้านตารางเมตร คาดว่าในอนาคตอีกประมาณ 1-2 ปี จะมีอุปทานพื้นที่เช่าเพิ่มขึ้นอย่างต่อเนื่องอีกประมาณ 1,532,000 ตารางเมตร จากการเปิดตัวโครงการใหม่ของผู้ประกอบการทั้งรายกลางและรายใหญ่ซึ่งบางโครงการอยู่ระหว่างการก่อสร้างและบางโครงการที่อยู่ระหว่างการวางแผนเตรียมการก่อสร้าง สำหรับโครงการที่อยู่ระหว่างการก่อสร้าง ประกอบไปด้วย โครงการวัน แบงค็อก พื้นที่ประมาณ 190,000 ตารางเมตร โครงการดุสิต และเซ็นทรัล พาร์ค พื้นที่ประมาณ 87,000 ตารางเมตร เป็นต้น ส่วนที่อยู่ในระหว่างการวางแผนเตรียมการก่อสร้าง ประกอบไปด้วย โครงการเอเชียทีค เฟส 1 พื้นที่รวมประมาณ 100,000 ตารางเมตร โครงการเอเชียทีค เฟส 2 พื้นที่ประมาณ 30,000 ตารางเมตร โครงการเซ็นทรัลเอ็มบาสซี เฟส 2 พื้นที่ประมาณ 70,000 ตารางเมตร เป็นต้น

อุปทานพื้นที่ค้าปลีก บริเวณกรุงเทพมหานคร และปริมณฑล

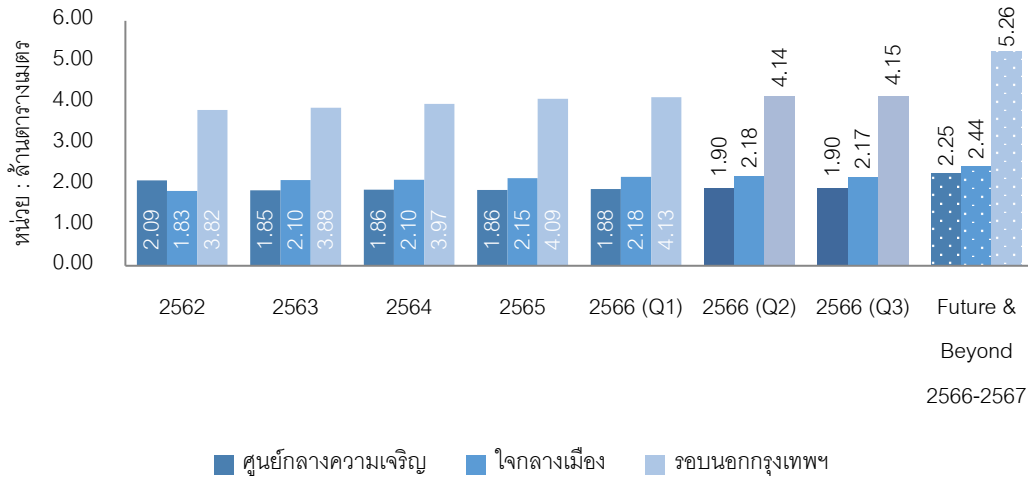

หากพิจารณาอุปทานพื้นที่ค้าปลีกแยกตามประเภทพบว่าศูนย์การค้าแบบปิด (Enclosed Mall) เช่น ศูนย์การค้าสยามพารากอน ศูนย์การค้าเมกาบางนา และศูนย์การค้าเซ็นทรัลเอนกบาซซี เป็นต้น มีสัดส่วนพื้นที่เช่าสูงสุดคิดเป็น 60% ของพื้นที่ค้าปลีกทุกประเภท รองลงมาได้แก่ พื้นที่ค้าปลีกประเภทซูเปอร์สโตร์ เช่น บิ๊กซี ซูเปอร์เซ็นเตอร์ โลตัส และแม็คโคร เป็นต้น และศูนย์การค้าชุมชน (Community Mall) ซึ่งมีสัดส่วนอุปทานพื้นที่เท่ากับที่ 15% ศูนย์การค้าในโครงการมิกซ์ยูส (On-Site Retail Space) มีสัดส่วนพื้นที่ค้าปลีกที่ประมาณ 7% ส่วนพื้นที่เช่าประเภทดีพาร์ทเมนท์สโตร์ เช่น ห้างเซ็นทรัลลาดพร้าว ห้างเซ็นทรัลชิดลม มีสัดส่วนพื้นที่เช่าอยู่ที่ประมาณ 3% เป็นต้น

อุปทานพื้นที่ค้าปลีก แยกตามประเภทพื้นที่ค้าปลีก ณ ไตรมาส 3 ปี 2566

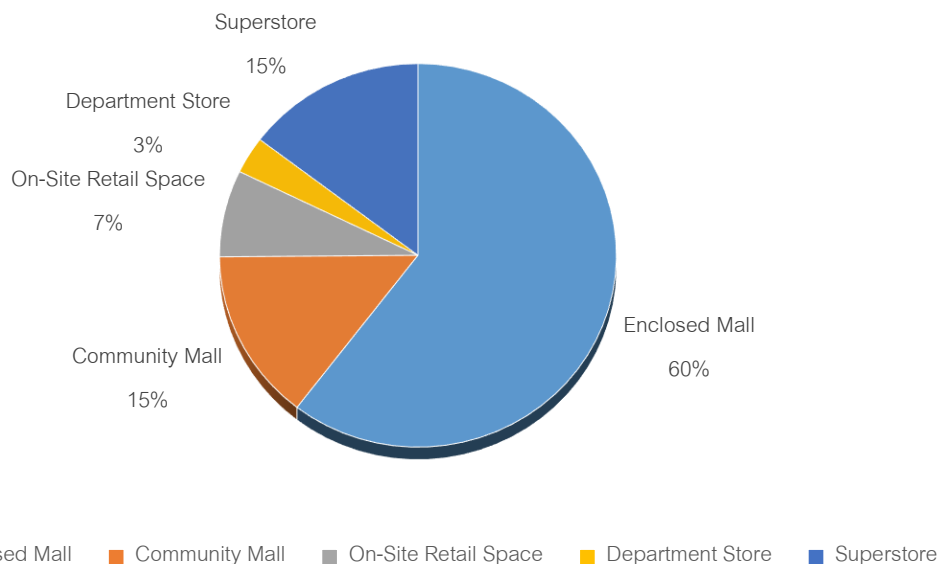

หากพิจารณาอุปทานพื้นที่ค้าปลีกโดยแยกออกตามทำเลที่ตั้งพบว่า โดยส่วนใหญ่จะตั้งอยู่บริเวณรอบนอกกรุงเทพฯ (Suburbs) เป็นส่วนใหญ่ รองลงมาได้แก่บริเวณใจกลางเมือง (Midtown) และบริเวณศูนย์กลางความเจริญ (Downtown) ตามลำดับ

อุปทานพื้นที่ค้าปลีก แยกตามทำเลที่ตั้ง ณ ไตรมาส 3 ปี 2566

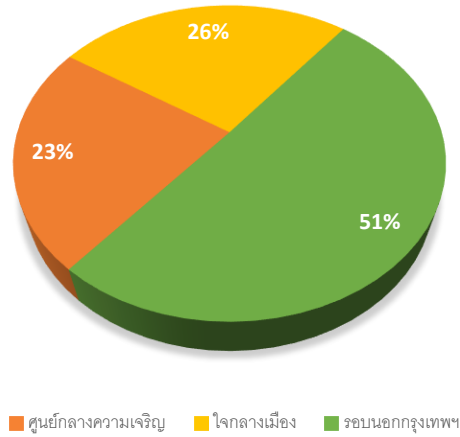

- อุปสงค์พื้นที่ค้าปลีก (Demand) และอัตราการเช่าพื้นที่ (Occupancy Rate)

อุปสงค์ (Demand) พื้นที่ค้าปลีกบริเวณกรุงเทพมหานคร และปริมณฑล มีการเช่าพื้นที่เพิ่มขึ้น ประมาณ 4,100 ตารางเมตร คิดเป็น 0.1% เมื่อเทียบกับไตรมาสที่ 2 ที่ผ่านมา และปรับตัวเพิ่มขึ้นประมาณ 2.8% เมื่อเทียบกับไตรมาสเดียวกันของปีที่ผ่านมา ส่งผลให้อุปสงค์การเช่าพื้นที่ค้าปลีกบริเวณกรุงเทพมหานคร และปริมณฑล ณ ไตรมาสที่ 3 ปี 2566 มีการเช่าพื้นที่อยู่ประมาณ 7.83 ล้านตารางเมตร ในส่วนของอัตรา การเช่าพื้นที่ (Occupancy Rate) ณ ไตรมาสที่ 3 ปี 2566 ของพื้นที่ค้าปลีกโดยรวมพบว่าอยู่ที่ประมาณ 95.2% ปรับตัวลดลง ประมาณ 0.2% จากไตรมาสที่ผ่านมา และไม่มีมีการปรับตัวเมื่อเทียบกับไตรมาส เดียวกันของปีที่ผ่านมา

พื้นที่เช่าค้าปลีก และอัตราการเช่าพื้นที่ บริเวณกรุงเทพมหานคร ปริมณฑล ณ ไตรมาส 3 ปี 2566

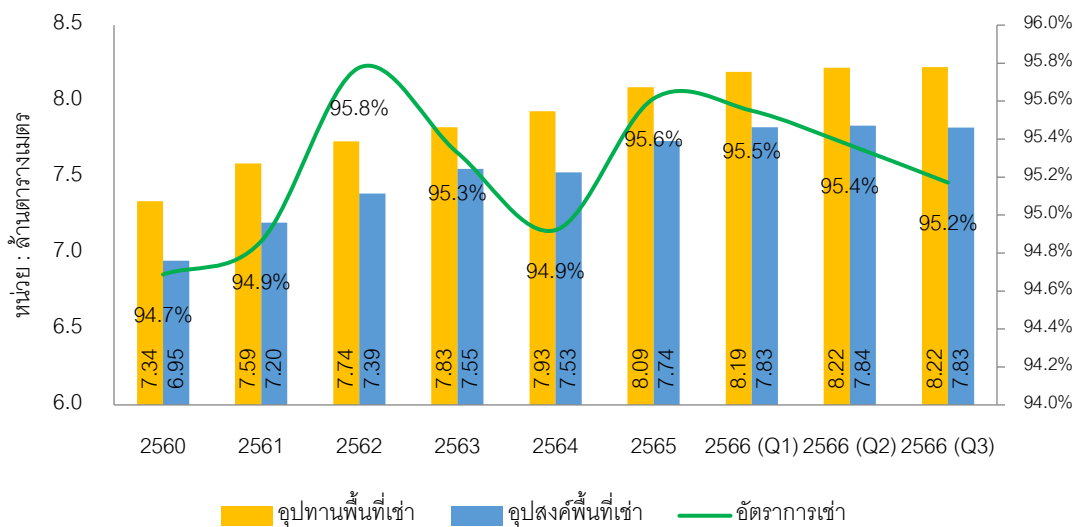

หากพิจารณาอัตราการใช้พื้นที่แยกตามประเภทพบว่าพื้นที่ค้าปลีกซูเปอร์สโตร์ มีอัตราการใช้พื้นที่สูงสุด ประมาณ 98.2% รองลงมาเป็นพื้นที่ศูนย์การค้าแบบปิด (Enclosed Mall) ประมาณ 95.9% ศูนย์การค้าใน โครงการมิกซ์ยูส (Mixed-use หรือ On-Site Retail Space) ประมาณ 93.7% ค้าปลีกประเภทศูนย์การค้า ชุมชน (Community Mall) ประมาณ 92.1% และตามด้วยประเภทดีพาร์ตเมนต์สโตร์ ประมาณ 84.3% ตามลำดับ

อัตราการใช้พื้นที่ (Occupancy Rate) บริเวณกรุงเทพมหานคร และปริมณฑล ณ ไตรมาส 3 ปี 2566 แยกตามประเภทพื้นที่ค้าปลีก

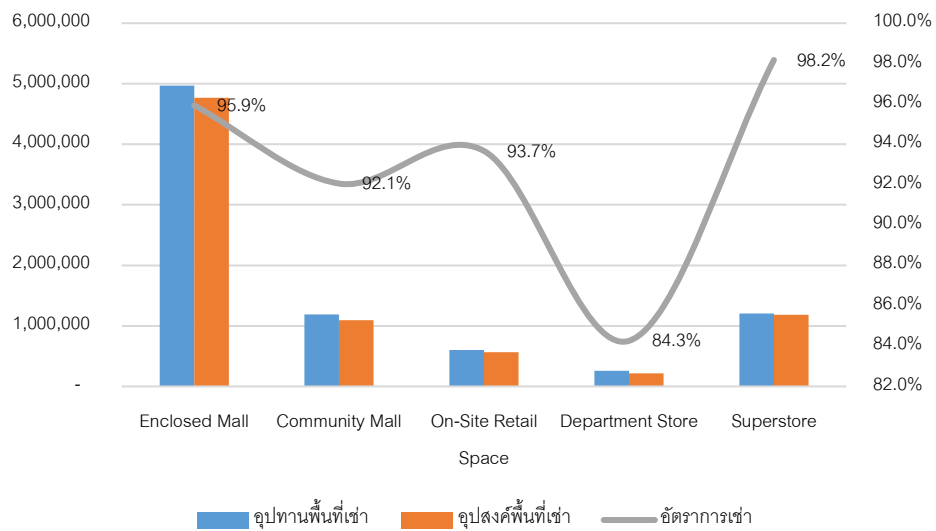

อัตราการใช้พื้นที่ (Occupancy Rate) บริเวณกรุงเทพมหานคร ปริมณฑล ณ ไตรมาส 3 ปี 2566 แยกตามประเภทพื้นที่ค้าปลีก และทำเลที่ตั้ง

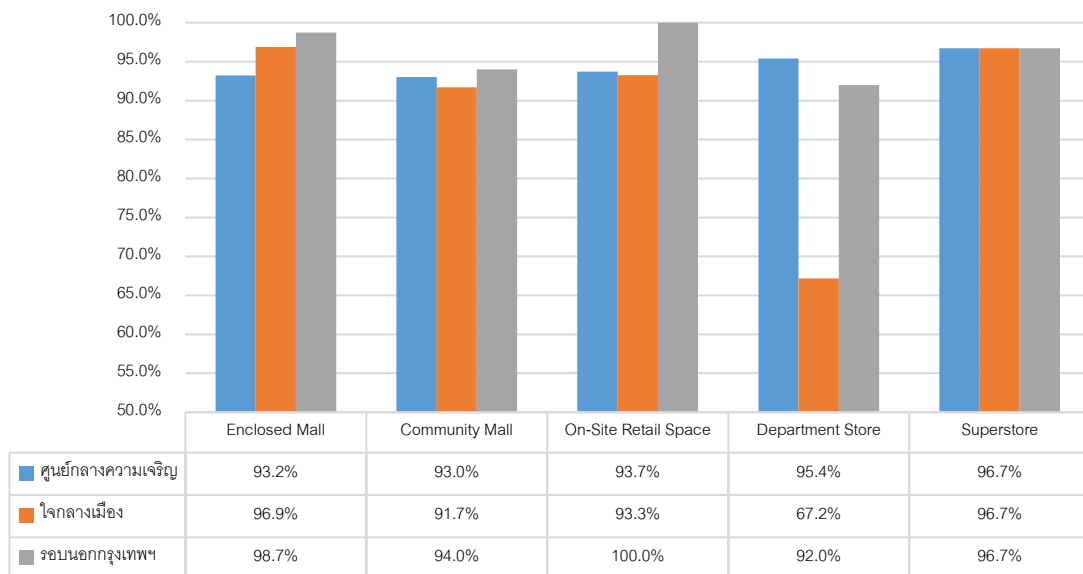

- ค่าเช่า (Rental)

ในส่วนของภาพรวมค่าเช่าพื้นที่ค้าปลีกในปัจจุบัน ณ ไตรมาสที่ 3 ปี 2566 โดยภาพรวมพบว่ายังไม่สามารถปรับขึ้นได้มากนัก อันเนื่องมาจากสภาพเศรษฐกิจภายในประเทศ ยกเว้นพื้นที่ค้าปลีกบริเวณศูนย์กลางความเจริญกรุงเทพมหานครยังคงปรับเพิ่มขึ้นได้บ้างในบางศูนย์การค้า โดยเฉพาะศูนย์การค้าที่ได้รับความนิยมสูงบริเวณใจกลางเมือง อันเนื่องมาจากการขาดแคลนที่ดินในการพัฒนา จากผลการสำรวจค่าเช่าพื้นที่ค้าปลีกขนาดไม่เกิน 300 ตารางเมตร โดยแบ่งแยกตามประเภทของพื้นที่ค้าปลีก และแบ่งแยกตามทำเลที่ตั้ง มีรายละเอียดดังนี้

ทำเล	ประเภทพื้นที่เช่า	ค่าเช่า	
		ชั้น G (บาท / ตารางเมตร / เดือน)	ชั้นอื่นๆ (บาท / ตารางเมตร / เดือน)
ศูนย์กลางความเจริญ	ศูนย์การค้าแบบปิด	3,500 – 5,500	3,300 – 4,500
	ศูนย์การค้าชุมชน	1,800 – 2,200	1,000 – 1,400
	ซูเปอร์สโตร์	1,500 – 2,000	800 – 1,500
ใจกลางเมือง	ศูนย์การค้าแบบปิด	2,000 – 4,800	1,000 – 2,500
	ศูนย์การค้าชุมชน	1,200 – 3,000	1,200 – 1,800
	ซูเปอร์สโตร์	1,000 – 1,500	800 – 1,200
รอบนอกกรุงเทพฯ	ศูนย์การค้าแบบปิด	1,200 – 3,000	800 – 1,700
	ศูนย์การค้าชุมชน	1,000 – 1,200	800 – 1,200
	ซูเปอร์สโตร์	1,000 – 1,200	600 – 1,000

หมายเหตุ : ราคาเช่าเป็นราคาเช่ารวมค่าบริการ โดยยังไม่รวมภาษีที่ดินและสิ่งปลูกสร้าง (Land and Building Tax)

ที่มา: ศูนย์วิจัย CBRE วิเคราะห์โดยบริษัท 15 ที่ปรึกษาธุรกิจ จำกัด

- จำนวนสาขาพื้นที่ค้าปลีกประเภทไฮเปอร์ มาร์เก็ต และซูเปอร์มาร์เก็ต

ไฮเปอร์มาร์เก็ต

อุตสาหกรรมพื้นที่ค้าปลีกประเภทไฮเปอร์ มาร์เก็ต ภายในประเทศไทย มีจำนวนสาขารวมทั้งสิ้น 536 สาขา ประกอบไปด้วย ผู้ประกอบการหลัก อยู่ 4 ราย ได้แก่ กลุ่มบิ๊กซี โดยบริษัท บิ๊กซี ซูเปอร์เซ็นเตอร์ จำกัด (มหาชน) จำนวน 154 สาขา กลุ่มโลตัส โดยบริษัท เอก-ชัย ดิสทริบิวชั่น เซ็นเตอร์ จำกัด จำนวน 225 สาขา กลุ่มแม็คโคร โดยบริษัท สยามแม็คโคร จำกัด จำนวน 152 สาขา และท็อป พลาซ่า โดยบริษัท เซ็นทรัล ฟู๊ด รีเทล จำกัด จำนวน 5 สาขา จากข้อมูลปี 2556 ถึงปี 2565 พบว่าจำนวนสาขามีการเพิ่มขึ้นอย่างต่อเนื่อง โดยการเพิ่มขึ้นของพื้นที่ไฮเปอร์มาร์เก็ตนั้น กลุ่มแม็คโคร มีการขยายสาขาสูงสุดที่ 77 สาขา รองลงมาได้แก่ กลุ่มโลตัส เพิ่มขึ้น 65 สาขา กลุ่มบิ๊กซี เพิ่มขึ้น 52 สาขา และท็อป พลาซ่า เพิ่มขึ้น 5 สาขา

จำนวนสาขาพื้นที่ค้าปลีก ประเภทไฮเปอร์มาร์เก็ต ปี 2556 – 2565

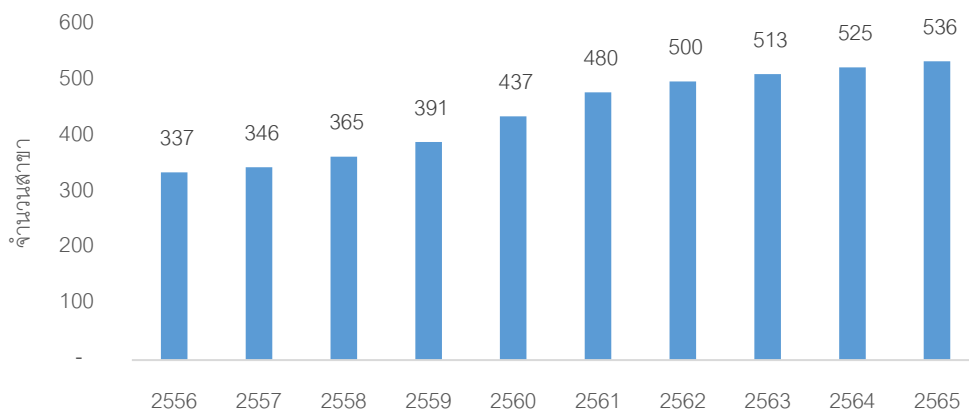

สาขาพื้นที่ค้าปลีก ประเภทไฮเปอร์มาร์เก็ต แยกตามผู้ประกอบการ ณ ปี 2565

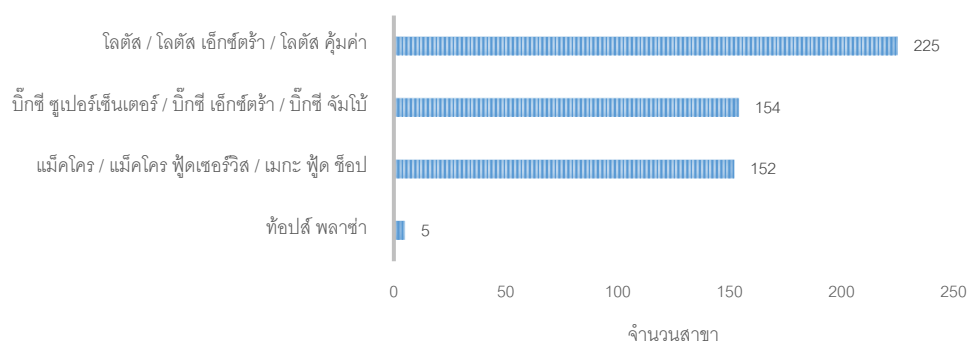

ซูเปอร์มาร์เก็ต

ในส่วนของพื้นที่ค้าปลีกประเภทซูเปอร์มาร์เก็ต ณ ปี 2565 พบว่ามีจำนวนสาขารวมทั้งสิ้น 665 สาขา จากข้อมูลย้อนหลัง 10 ปี นับตั้งแต่ปี 2556 ถึงในปัจจุบัน พบว่าพื้นที่ค้าปลีกประเภทซูเปอร์มาร์เก็ตมีการเติบโตสูงถึง 178% สำหรับผู้ประกอบการที่มีส่วนแบ่งทางการตลาดสูงสุด 3 ลำดับแรก ได้แก่ ท็อปส์ และ แบรินด์ไนเคอรี่ ของบริษัท เซ็นทรัล ฟู๊ด รีเทล จำกัด ซึ่งมีส่วนแบ่งการตลาดประมาณ 45% รองลงมาได้แก่ โลตัส โกลเฟรช (ตลาด) ของบริษัท เอก-ชัย ดิสทริบิวชั่น เซ็นเตอร์ จำกัด มีส่วนแบ่งการตลาดประมาณ 30% และบิ๊กซี มาร์เก็ต โดยบริษัท บิ๊กซี ซูเปอร์เซ็นเตอร์ จำกัด (มหาชน) มีส่วนแบ่งการตลาดประมาณ 9%

จำนวนสาขาพื้นที่ค้าปลีก ประเภทซูเปอร์มาร์เก็ต ปี 2556 – 2565

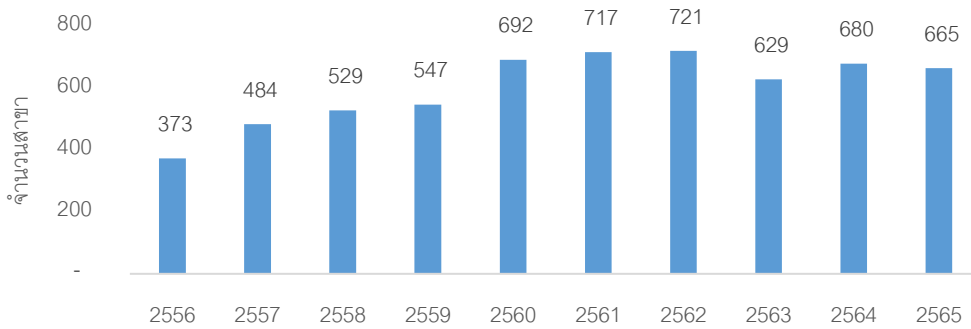

สาขาพื้นที่ค้าปลีก ประเภทซูเปอร์มาร์เก็ต แยกตามผู้ประกอบการ ณ ปี 2565

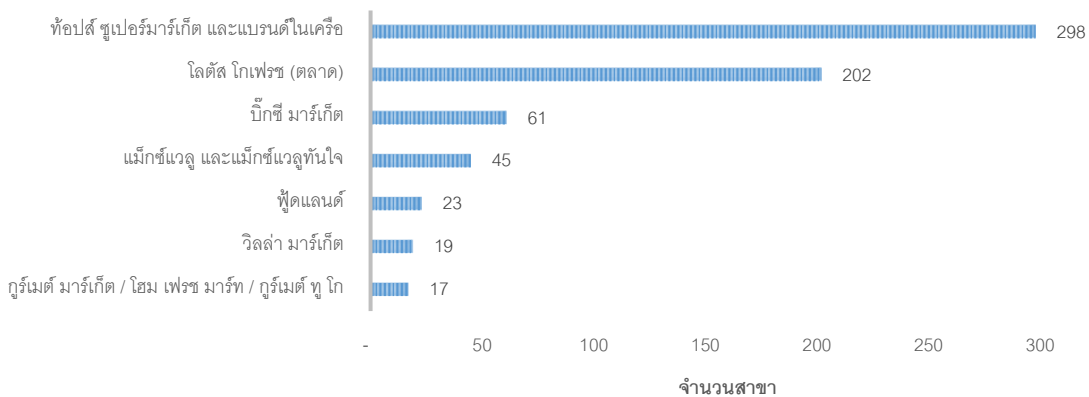

ร้านสะดวกซื้อ

ในส่วนของผู้ค้าปลีกประเภทร้านสะดวกซื้อ ณ ปี 2565 พบว่ามีจำนวนสาขารวมทั้งสิ้น 18,968 สาขา จากข้อมูลย้อนหลัง 10 ปี นับตั้งแต่ปี 2556 ถึงในปัจจุบัน พบว่าผู้ค้าปลีกประเภทร้านสะดวกซื้อมีการเติบโตแบบก้าวกระโดด โดยมีการเติบโตสูงถึง 211% สำหรับผู้ประกอบการที่มีส่วนแบ่งทางการตลาดสูงสุด 3 ลำดับแรก ได้แก่ เซเว่น อีเลฟเว่น ของบริษัท ซีพี ออลล์ จำกัด (มหาชน) ซึ่งมีส่วนแบ่งการตลาดประมาณ 73% รองลงมาได้แก่ โลตัส โกลเฟรช (ร้านสะดวกซื้อ) ของบริษัท เอก-ชัย ดิสทริบิวชั่น เซ็นเตอร์ จำกัด มีส่วนแบ่งการตลาดประมาณ 11% และมีมินิ บิ๊กซี โดยบริษัท บิ๊กซี ซูเปอร์เซ็นเตอร์ จำกัด (มหาชน) มีส่วนแบ่งการตลาดประมาณ 8%

จำนวนสาขาที่ค้าปลีก ประเภทร้านสะดวกซื้อ ปี 2556 – 2565

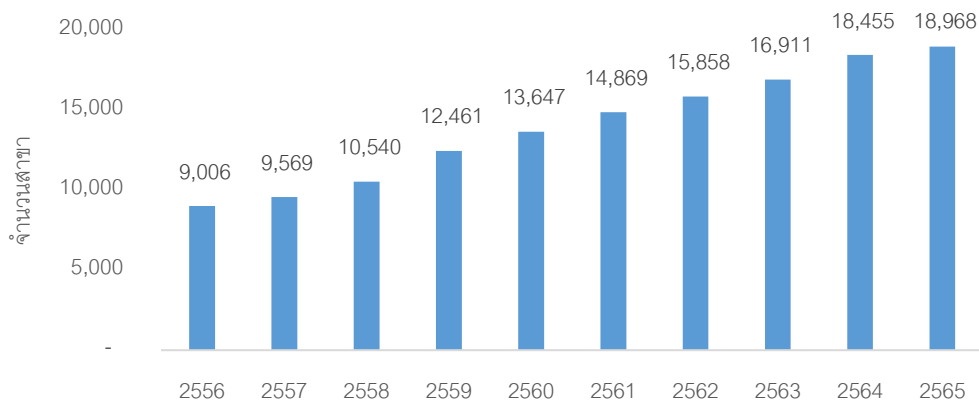

สาขาที่ค้าปลีก ประเภทร้านสะดวกซื้อ แยกตามผู้ประกอบการ ณ ปี 2565

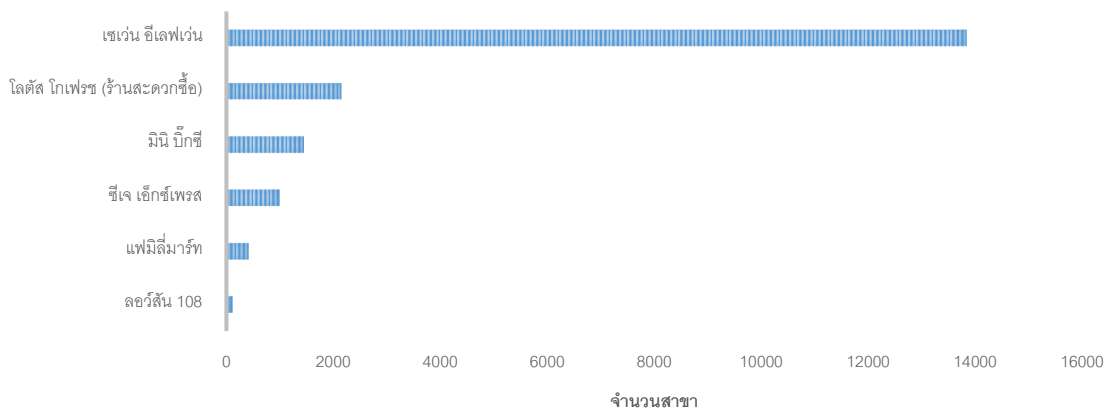

8. วิธีการประเมินมูลค่าทรัพย์สิน

บริษัทฯ ได้พิจารณาแนวทางการประเมินมูลค่าทรัพย์สินตามวิธีการที่เป็นที่ยอมรับกันโดยทั่วไป โดยมีรายละเอียดดังนี้

“วิธีเปรียบเทียบราคาตลาด” (Market Approach) เป็นการประเมินมูลค่าทรัพย์สินโดยการวิเคราะห์เปรียบเทียบราคาที่มีการตกลงซื้อ-ขายกันในช่วงที่ผ่านมา และ/หรือ ราคาเสนอขายในปัจจุบันของทรัพย์สินที่มีลักษณะและคุณประโยชน์คล้ายคลึงกับทรัพย์สินที่จะประเมินมูลค่าโดยอาจใช้ปัจจัยต่างๆ เช่น ทำเลที่ตั้ง ช่วงเวลาซื้อขาย ประโยชน์ใช้สอย เงื่อนไขการชำระเงินตลอดจนรูปร่างลักษณะของทรัพย์สินนั้น เป็นตัวปรับราคาในการเปรียบเทียบกับทรัพย์สินที่คล้ายคลึงกันด้วย สำหรับเครื่องจักร อุปกรณ์ ก็อาจพิจารณาปัจจัยที่เกี่ยวข้อง เช่น กำลังผลิต คุณสมบัติเฉพาะสำหรับเครื่องจักร ปีที่ผลิต เป็นต้น มาเป็นข้อมูลเปรียบเทียบ

“วิธีต้นทุน” (Cost Approach) เป็นการประเมินมูลค่าทรัพย์สินโดยคิดต้นทุนค่าก่อสร้างใหม่ หรือต้นทุนการทดแทนด้วยทรัพย์สินที่มีลักษณะและคุณประโยชน์คล้ายคลึงกัน แล้วหักด้วยค่าเสื่อมราคาสะสม เพื่อสะท้อนให้เห็นความเสื่อมทางกายภาพ ความเสื่อมตามลักษณะการใช้งานและความเสื่อมอันเนื่องมาจากความล้าสมัย รวมทั้งค่าเสื่อมทางเศรษฐศาสตร์ซึ่งเป็นปัจจัยภายนอก และส่งผลต่อมูลค่าของทรัพย์สินนั้นๆ

“วิธีพิจารณาจากรายได้” (Income Approach) เป็นการประเมินมูลค่าทรัพย์สิน โดยพิจารณาความสามารถของทรัพย์สินที่ก่อให้เกิดรายได้ โดยอาจพิจารณาใช้วิธีคำนวณจากอัตราผลตอบแทนการลงทุน (Direct Capitalization) หรือวิธีการคำนวณจากมูลค่าปัจจุบันสุทธิจากประมาณการรายได้กระแสเงินสด (Discounted Cash Flow) ภายใต้หลักเกณฑ์ที่ว่ามูลค่าของทรัพย์สินใดๆ จะมีค่าเท่ากับมูลค่าปัจจุบันสุทธิของกระแสรายได้รวมที่คาดหวังว่าจะได้รับจากทรัพย์สินนั้นในอนาคต

“วิธีหามูลค่าส่วนที่เหลือ” (Residual Technique) เป็นวิธีประมาณการสมมติฐานในการพัฒนาที่ดินที่มีความเป็นไปได้ตามข้อกำหนดกฎหมาย ศักยภาพทางกายภาพของทรัพย์สิน และความเหมาะสมทางการเงิน โดยการประมาณการรายได้จากการพัฒนาโครงการ และหักออกด้วยต้นทุนค่าใช้จ่ายในการพัฒนาโครงการ ทั้งทางตรงและทางอ้อม รวมทั้งค่านิ่งถึงอัตราผลตอบแทนของผู้ประกอบการและดอกเบี้ยจ่าย รายได้หลังหักค่าใช้จ่ายทั้งหมดคือมูลค่าทรัพย์สินตามสภาพปัจจุบัน

การประเมินมูลค่าทรัพย์สินในครั้งนี้ บริษัทฯ ได้พิจารณาวิธีการประเมินมูลค่าดังกล่าวข้างต้น เพื่อคำนวณหามูลค่าของทรัพย์สินที่ประเมินมูลค่า โดยทางบริษัทฯ พิจารณาจากสภาพของทรัพย์สินที่ประเมินมูลค่า ทำเลที่ตั้ง ข้อกำหนดทางกฎหมาย ลักษณะของทรัพย์สิน และศักยภาพในการพัฒนาของทรัพย์สินที่ประเมินมูลค่า

สรุปได้ว่าทางบริษัทฯ ใช้วิธีต้นทุน (Cost Approach) และวิธีพิจารณาจากรายได้ (Income Approach) เป็นเกณฑ์ในการประเมินมูลค่าทรัพย์สิน

9. การวิเคราะห์และประเมินมูลค่าทรัพย์สิน

9.1 วิธีต้นทุน (Cost Approach)

การประเมินมูลค่าทรัพย์สินในครั้งนีทางบริษัทฯ พิจารณาใช้วิธีต้นทุน (Cost Approach) โดยใช้วิธีการเปรียบเทียบราคาตลาด (Market Approach) เป็นเกณฑ์ในการคำนวณหามูลค่าที่ดิน และใช้วิธีคิดต้นทุนทดแทนใหม่ (Replacement Cost New) ในการคำนวณมูลค่าทดแทนอาคารและสิ่งปลูกสร้างใหม่และหักด้วยค่าเสื่อม (Depreciated) ดังนั้นมูลค่าคงเหลือหลังหักค่าเสื่อม คือมูลค่าของอาคารและสิ่งปลูกสร้างตามสภาพปัจจุบัน (DRC) โดยมีรายละเอียดดังต่อไปนี้

● การประเมินมูลค่าที่ดิน

การประเมินมูลค่าที่ดินในครั้งนี ทางบริษัทฯ ได้สำรวจข้อมูลที่ดิน จำนวน 4 แปลง ในบริเวณใกล้เคียงกับที่ตั้งทรัพย์สิน เพื่อใช้ในการวิเคราะห์มูลค่าที่ดิน (ดูแผนที่แสดงที่ตั้งข้อมูลเปรียบเทียบในเอกสารประกอบ) โดยมีรายละเอียดดังต่อไปนี้

1. ที่ดินว่างเปล่า ตัดถนนเพชรเกษม (ทล.4) บริเวณหลักกิโลเมตรที่ 971-972 เนื้อที่ดินประมาณ 13-1-65.4 ไร่ (13.4135 ไร่) มีราคาเสนอขาย ประมาณ 12,000,000 บาทต่อไร่ ข้อมูลเดิมไม่ควรเปลี่ยนแปลง
2. ที่ดินว่างเปล่า ตัดถนนเพชรเกษม (ทล.4) บริเวณหลักกิโลเมตรที่ 977-978 เนื้อที่ดินประมาณ 3-3-82.2 ไร่ (3.9555 ไร่) มีราคาซื้อ-ขาย (ประมาณมกราคม ปี 2566) ประมาณ 11,376,000 บาทต่อไร่
3. ที่ดินว่างเปล่า ตัดถนนเพชรเกษม (ทล.4) บริเวณหลักกิโลเมตรที่ 977-978 เนื้อที่ดินประมาณ 2-2-63.3 ไร่ (2.65825 ไร่) มีราคาเสนอขาย ประมาณ 12,000,000 บาทต่อไร่
4. ที่ดินว่างเปล่า ตัดถนนเพชรเกษม (ทล.4) บริเวณหลักกิโลเมตรที่ 978-979 เนื้อที่ดินประมาณ 4-1-42.0 ไร่ (4.355 ไร่) มีราคาเสนอขาย ประมาณ 10,652,500 บาทต่อไร่

ผลสรุปการวิเคราะห์มูลค่าทรัพย์สิน

จากการวิเคราะห์ข้อมูลตลาดเปรียบเทียบ ทางบริษัทฯ ได้พิจารณาเลือกใช้ข้อมูลตลาดเปรียบเทียบใน ลำดับที่ 1 - 4 (ดูรายละเอียดข้อมูลตลาดเปรียบเทียบในข้อมูลตลาดเปรียบเทียบ) โดยจะนำมาดำเนินการคำนวณและปรับปรุงเปรียบเทียบกับทรัพย์สิน เพื่อคำนวณหามูลค่าตลาดของทรัพย์สิน โดยให้คะแนนลบ (-) เมื่อข้อมูลตลาดเปรียบเทียบดีกว่าทรัพย์สินและให้คะแนนบวก (+) เมื่อข้อมูลตลาดเปรียบเทียบด้อยกว่าทรัพย์สิน ดังนั้นทางบริษัทฯ จึงได้นำเสนอตารางการปรับปรุงเปรียบเทียบทรัพย์สิน (Adjustment Grid) ดังต่อไปนี้

ตารางเปรียบเทียบที่ดินโดยวิธีเปรียบเทียบราคาตลาด

รายการ	ทรัพย์สินที่ประเมิน	ข้อมูลเปรียบเทียบ 1	ข้อมูลเปรียบเทียบ 2	ข้อมูลเปรียบเทียบ 3	ข้อมูลเปรียบเทียบ 4
ทำเลที่ตั้ง	ถนนเพชรเกษม (ทล.4) บริเวณหลัก กิโลเมตรที่ 976-977	ถนนเพชรเกษม (ทล.4) บริเวณหลักกิโลเมตร ที่ 971-972	ถนนเพชรเกษม (ทล.4) บริเวณหลักกิโลเมตร ที่ 977-978	ถนนเพชรเกษม (ทล.4) บริเวณหลัก กิโลเมตรที่ 977-978	ถนนเพชรเกษม (ทล.4) บริเวณหลัก กิโลเมตรที่ 977-978
ช่วงเวลา		ตั้งแต่ปี 2565-ปัจจุบัน	ราคาซื้อ-ขาย มกราคม 2566	ตั้งแต่ปี 2565-ปัจจุบัน	ตั้งแต่ปี 2565-ปัจจุบัน
ขนาดเนื้อที่ดิน (ไร่-งาน-ตร.ว.)	30-1-51.8	13-1-65.4	3-8-82.2	2-2-63.3	4-1-42.0
ราคา (บาท/ไร่)		12,000,000	11,376,000	12,000,000	10,652,500
การปรับฐานข้อมูล					
<u>ปัจจัยภายนอก</u>					
กรรมสิทธิ์ของทรัพย์สิน		0.0%	0.0%	0.0%	0.0%
		12,000,000	11,376,000	12,000,000	10,652,500
การชำระเงิน		0.0%	0.0%	0.0%	0.0%
		12,000,000	11,376,000	12,000,000	10,652,500
เงื่อนไขในการขาย		-15.0%	0.0%	-15.0%	-15.0%
		10,200,000	11,376,000	10,200,000	9,054,625
สภาพตลาด		0.0%	0.0%	0.0%	0.0%
		10,200,000	11,376,000	10,200,000	9,054,625
<u>ปัจจัยภายใน</u>					
ทำเลที่ตั้ง		0.0%	0.0%	0.0%	0.0%
ขนาดเนื้อที่ดิน		-10.0%	-25.0%	-30.0%	-25.0%
รูปร่างที่ดิน		5.0%	5.0%	5.0%	5.0%
ถนนทางเข้า-ออก		0.0%	0.0%	0.0%	0.0%
ข้อจำกัดทางกฎหมาย		0.0%	0.0%	0.0%	0.0%
สภาพทางกายภาพ		0.0%	0.0%	0.0%	0.0%
สภาพแวดล้อม		5.0%	5.0%	5.0%	5.0%
ผลของปัจจัยภายใน		0.0%	-15.0%	-20.0%	-15.0%
มูลค่าที่ปรับแล้ว (บาท/ไร่)		10,200,000	9,669,600	8,160,000	7,696,430
ผลการปรับฐานข้อมูล		-15.0%	-15.0%	-35.0%	-30.0%
การถ่วงน้ำหนักความน่าเชื่อถือ		25.0%	25.0%	25.0%	25.0%
มูลค่าตลาด (บาท/ไร่)	8,931,508	2,550,000	2,417,400	2,040,000	1,924,108
มูลค่าสุทธิ (บาท/ไร่)	9,000,000				

จากตารางดังกล่าวข้างต้น ทางบริษัทฯ ได้ดำเนินการวิเคราะห์และคำนวณเปรียบเทียบข้อมูลกับทรัพย์สิน โดยทางบริษัทฯ ได้สรุปมูลค่าทรัพย์สินจากวิธีเปรียบเทียบราคาตลาด (Market Approach) มีรายละเอียดดังนี้

เนื้อที่ดิน 30-1-51.8 ไร่ (30.3795 ไร่)

ราคา 9,000,000 บาทต่อไร่

มีมูลค่า 273,415,500 บาท

หรือประมาณ 273,400,000 บาท

• การประเมินมูลค่าอาคารและสิ่งปลูกสร้าง

การประเมินมูลค่าอาคารและสิ่งปลูกสร้างนั้น ทางบริษัทได้ใช้วิธีต้นทุน (Cost Approach) โดยเริ่มจากการคำนวณต้นทุนทดแทนใหม่ (Replacement Cost New) ซึ่งได้จากข้อมูลค่าก่อสร้างตามมาตรฐาน (Standard Cost) ของสมาคมผู้ประเมินค่าทรัพย์สินแห่งประเทศไทย อย่างไรก็ตาม ทางบริษัทฯ ได้สอบถามจากแบบก่อสร้างที่ได้รับจากลูกค้า และข้อมูลปัจจุบันจากผู้รับเหมาก่อสร้างเพื่อประกอบการพิจารณาร่วมกันสำหรับค่าเสื่อมของอาคารและสิ่งปลูกสร้างนั้น ทางบริษัทฯ ประมาณการค่าเสื่อมทางกายภาพ (Physical Obsolescence) ประมาณ 2% - 3% ต่อปี ซึ่งมูลค่าต้นทุนทดแทนใหม่ที่หักค่าเสื่อมทางกายภาพดังกล่าวถือเป็นมูลค่าต้นทุนทดแทนสุทธิ (DRC - Depreciated Replacement Cost) ส่วนค่าเสื่อมทางการใช้ประโยชน์ (Functional Obsolescence) และค่าเสื่อมทางเศรษฐกิจ (Economic Obsolescence) นั้น บริษัทฯ พิจารณาแล้วไม่พบค่าเสื่อมในส่วนนี้ที่เป็นประเด็นสำคัญ ดังนั้นมูลค่าต้นทุนทดแทนสุทธิ (DRC) ในที่นี้ จึงมีมูลค่าเทียบเท่ากับมูลค่าตลาด (Market Value) ของทรัพย์สินที่ประเมินนี้ จากการวิเคราะห์ข้อมูลตามรายละเอียดข้างต้น บริษัทฯ จึงได้ทำการสรุปมูลค่าของอาคารและสิ่งปลูกสร้างดังนี้

อาคารและสิ่งปลูกสร้าง ภายในโครงการโลตัส ไฮเปอร์มาร์เก็ต สาขากระบี่

รายการ	พื้นที่ (ตร.ม.)	มูลค่าต้นทุนทดแทนใหม่ (RCN)		อายุ อาคาร (ปี)	ค่าเสื่อม (Dep.)			มูลค่าตลาด (Market Value) (บาท)
		บาท/ตร.ม.	รวม (บาท)		ต่อปี (%)	รวม (%)	รวม (บาท)	
อาคารโลตัส ไฮเปอร์มาร์เก็ต สาขากระบี่								
พื้นที่ใช้สอยภายในอาคาร	24,364.0	29,000	706,556,000	16	2%	32%	226,097,920	480,458,080
พื้นที่จอดรถใต้อาคาร	12,756.0	12,000	153,072,000	16	2%	32%	48,983,040	104,088,960
รวมมูลค่าอาคาร			859,628,000	รวมมูลค่าอาคาร			584,547,040	
สิ่งปลูกสร้างอื่นๆ								
ลานคอนกรีต	28,000.0	1,500	42,000,000	16	3%	48%	20,160,000	21,840,000
รั้วคอนกรีต	838.0	2,000	1,676,000	16	3%	48%	804,480	871,520
ป้าย (โลตัส)	1 ชุด		4,200,000	16	3%	48%	2,016,000	2,184,000
รวมมูลค่าสิ่งปลูกสร้างอื่นๆ			47,876,000	รวมมูลค่าสิ่งปลูกสร้างอื่นๆ			24,895,520	
รวมมูลค่าต้นทุนทดแทนใหม่ (RCN)			907,504,000	มูลค่าตลาด (Market Value) (บาท)			609,442,560	
หรือประมาณ			908,000,000	หรือประมาณ			609,400,000	

สรุปมูลค่าทรัพย์สินโดยวิธีต้นทุน (Cost Approach)

รายละเอียด	มูลค่าทรัพย์สิน (บาท)
• ที่ดิน	273,400,000
• อาคารและสิ่งปลูกสร้าง	609,400,000
รวมมูลค่าทรัพย์สิน	882,800,000

9.2 วิธีพิจารณาจากรายได้ (Income Approach)

การประเมินมูลค่า โดยพิจารณาจากรายได้ (Income Approach) เป็นการประเมินมูลค่าทรัพย์สิน โดยพิจารณาความสามารถของทรัพย์สินที่ก่อให้เกิดรายได้ โดยคำนวณมูลค่าปัจจุบันของรายรับ กระแสเงินสดสุทธิ (Discounted Cash Flow) ภายใต้หลักเกณฑ์ที่ว่ามูลค่าของทรัพย์สินใดๆ จะมีมูลค่า เท่ากับมูลค่าปัจจุบันสุทธิของกระแสรายได้รวมที่คาดหวังว่าจะได้รับจากทรัพย์สินในอนาคต

สมมติฐานในการประเมินมูลค่าทรัพย์สิน

- ระยะเวลาในการประมาณการ

บริษัทฯ ได้ทำการประมาณการทางการเงิน (Cash Flow Projection) สำหรับการดำเนินงานของโครงการ โดยมีระยะเวลาประมาณการรวม 10 ปี

- สมมติฐานประมาณการทางการเงิน

สมมติฐานและประมาณการทางการเงินในครั้งนี้ ทางบริษัทฯ ได้ศึกษาข้อมูลย้อนหลังในอดีตที่ผ่านมาของ ทรัพย์สินที่ได้รับจากกองทุนรวมอสังหาริมทรัพย์และสิทธิการเช่าโลตัสส์ รีเทล โกรท รวมทั้งใช้ข้อมูลจาก ตลาดของพื้นที่ค้าปลีก เพื่อนำมาประกอบการวิเคราะห์ในการประมาณการทางการเงิน

- ประมาณการรายรับของทรัพย์สิน

รายรับของโครงการ โลตัส ไฮเปอร์มาร์เก็ต สาขากระบี่ ที่ทำการประเมินมูลค่าในครั้งนี้คาดว่าจะได้รับจากรายได้ค่าเช่าพื้นที่ค้าปลีก ประกอบด้วย รายได้ค่าเช่าจากผู้เช่าหลัก (Anchor tenant) รายได้จากค่าเช่าศูนย์อาหาร (Food Court) รายได้จากผู้เช่ารายย่อย (Tenant) และรายได้อื่นๆ โดยมีสมมติฐานดังต่อไปนี้

1. รายได้จากพื้นที่เช่าหลัก (Anchor Tenant and Tenant Income)

ภาพรวมของข้อมูลค่าเช่าพื้นที่สำหรับธุรกิจค้าปลีกโดยทั่วไป

ประเภทพื้นที่ค้าปลีก	ค่าเช่า (บาท/ตารางเมตร/เดือน)
ไฮเปอร์มาร์เก็ต (Tenant หรือ Inline retail)	600-2,000
ผู้เช่าหลัก (Anchor Tenant)	300-500
ตู้ขายของ (Kiosk)	6,000-24,000 บาทต่อตู้
ตู้ ATM	10,000-23,000 บาทต่อตู้

จากข้อมูลภาพรวมของค่าเช่าพื้นที่ค้าปลีกประเภทต่างๆ ดังที่กล่าวมาแล้วข้างต้น ค่าเช่าพื้นที่อาจมีความแตกต่างกันในหลายปัจจัยเช่น ทำเลที่ตั้ง ชื่อเสียงโครงการ ขนาดพื้นที่ และจำนวนผู้ใช้บริการในแต่ละศูนย์การค้า ซึ่งอาจมีความแตกต่างของค่าเช่าในแต่ละพื้นที่ ดังนั้น ทางบริษัทฯ จึงพิจารณาใช้ข้อมูลจากกองทุนรวมอสังหาริมทรัพย์และสิทธิการเช่าโลตัสส์ รีเทล โกรท เกี่ยวกับรายได้จากการเช่าพื้นที่ภายในโครงการเป็นเกณฑ์ในการประเมินมูลค่าทรัพย์สิน เนื่องจากเป็นรายได้จากค่าเช่าที่เกิดขึ้นจริงและค่าเช่าดังกล่าวเป็นค่าเช่าที่อยู่ในเกณฑ์ค่าเช่าตลาด ดังนั้น ทางบริษัทฯ จึงพิจารณาค่าเช่าพื้นที่ค้าปลีก โดยมีรายละเอียดดังนี้

1.1 รายได้จากพื้นที่ร้านค้าแบบถาวร (Permanent Tenant)

รายละเอียด	พื้นที่ให้เช่า (ตารางเมตร)	ค่าเช่าปีที่ 1 (บาท/ตารางเมตร/เดือน)	การปรับขึ้นค่าเช่า
- แบบกำหนดอัตราเช่า (Fixed)	4,390.69	1,520	5.0% ในปีที่ 2 4.0% ในปีที่ 3 3.0% ในปีที่ 4 และตลอดอายุ การประมาณการ
- แบบผันแปรตามรายได้ (Variable)	2,487.78	680	7.0% ในปีที่ 2 5.0% ในปีที่ 3 3.0% ในปีที่ 4 และตลอดอายุ การประมาณการ

1.2 รายได้จากพื้นที่ผู้เช่าหลัก (Anchor Tenant)

- ส่วนไฮเปอร์มาร์เก็ต (Hypermarket)

อ้างอิงตามบันทึกข้อตกลงแก้ไขเพิ่มเติม ฉบับที่ 2 (ต่ออายุครั้งแรก) วันที่ 11 มีนาคม 2565 โดยเริ่มต้น
ณ วันที่ประเมินมูลค่า

ปีตาม สัญญาเช่า	รวมค่าเช่า และ ค่าบริการ (บาท/เดือน)	ปีที่ ประมาณการ	ค่าเช่าพื้นที่รายเดือน				ค่าเช่า (บาท/ปี)
			จำนวนเดือน	บาท/เดือน	จำนวนเดือน	บาท/เดือน	
ปีที่ 1 - 10	สิ้นสุดสัญญาเช่าตามสัญญาแบ่งเช่าพื้นที่อาคาร (บางส่วน) ณ วันที่ 13 มีนาคม 2555 และบันทึกแก้ไขสัญญาแบ่งเช่าพื้นที่ อาคาร (บางส่วน) ณ วันที่ 20 กุมภาพันธ์ 2561						
ปีที่ 11	2,470,797						
ปีที่ 12	2,470,797	ปีที่ 1 (25 พ.ย. 66 – 24 พ.ย. 67)	3	2,470,797	9	2,717,877	31,873,282
ปีที่ 13	2,717,877	ปีที่ 2 (25 พ.ย. 67 – 24 พ.ย. 68)	3	2,717,877	9	2,717,877	32,614,522
ปีที่ 14	2,717,877	ปีที่ 3 (25 พ.ย. 68 – 24 พ.ย. 69)	3	2,717,877	9	2,717,877	32,614,522
ปีที่ 15	2,717,877	ปีที่ 4 (25 พ.ย. 69 – 24 พ.ย. 70)	3	2,717,877	9	2,989,664	35,060,610
ปีที่ 16	2,989,664	ปีที่ 5 (25 พ.ย. 70 – 24 พ.ย. 71)	3	2,989,664	9	2,989,664	35,875,973
ปีที่ 17	2,989,664	ปีที่ 6 (25 พ.ย. 71 – 24 พ.ย. 72)	3	2,989,664	9	2,989,664	35,875,973
ปีที่ 18	2,989,664	ปีที่ 7 (25 พ.ย. 72 – 24 พ.ย. 73)	3	2,989,664	9	3,288,631	38,566,674
ปีที่ 19	3,288,631	ปีที่ 8 (25 พ.ย. 73 – 24 พ.ย. 74)	3	3,288,631	9	3,288,631	39,463,575
ปีที่ 20	3,288,631	ปีที่ 9 (25 พ.ย. 74 – 24 พ.ย. 75)	3	3,288,631	9	3,288,631	39,463,575
ปีที่ 21	3,288,631	ปีที่ 10 (25 พ.ย. 75 – 24 พ.ย. 76)	3	3,288,631	9	3,617,494	42,423,340
ปีที่ 22	3,617,494	ปีที่ 11 (25 พ.ย. 76 – 24 พ.ย. 77)	3	3,617,494	9	3,617,494	43,409,928
ปีที่ 23	3,617,494						

- ส่วนศูนย์อาหาร (Food Court)
อ้างอิงตามบันทึกข้อตกลงแก้ไขเพิ่มเติม ฉบับที่ 2 (ต่ออายุครั้งแรก) วันที่ 11 มีนาคม 2565 โดยเริ่มต้น ณ วันที่ประเมินมูลค่า

ปีตามสัญญาเช่า	รวมค่าเช่า และค่าบริการ (บาท/เดือน)	ปีที่ประมาณการ	ค่าเช่าพื้นที่รายเดือน				ค่าเช่า (บาท/ปี)
			จำนวนเดือน	บาท/เดือน	จำนวนเดือน	บาท/เดือน	
ปีที่ 1 - 10	สิ้นสุดสัญญาเช่าตามสัญญาแบ่งเช่าพื้นที่อาคาร (บางส่วน) ณ วันที่ 13 มีนาคม 2555 และบันทึกแก้ไขสัญญาแบ่งเช่าพื้นที่อาคาร (บางส่วน) ณ วันที่ 20 กุมภาพันธ์ 2561						
ปีที่ 11	297,262						
ปีที่ 12	297,262	ปีที่ 1 (25 พ.ย. 66 – 24 พ.ย. 67)	3	297,262	9	326,989	3,834,684
ปีที่ 13	326,989	ปีที่ 2 (25 พ.ย. 67 – 24 พ.ย. 68)	3	326,989	9	326,989	3,923,864
ปีที่ 14	326,989	ปีที่ 3 (25 พ.ย. 68 – 24 พ.ย. 69)	3	326,989	9	326,989	3,923,864
ปีที่ 15	326,989	ปีที่ 4 (25 พ.ย. 69 – 24 พ.ย. 70)	3	326,989	9	359,688	4,218,158
ปีที่ 16	359,688	ปีที่ 5 (25 พ.ย. 70 – 24 พ.ย. 71)	3	359,688	9	359,688	4,316,256
ปีที่ 17	359,688	ปีที่ 6 (25 พ.ย. 71 – 24 พ.ย. 72)	3	359,688	9	359,688	4,316,256
ปีที่ 18	359,688	ปีที่ 7 (25 พ.ย. 72 – 24 พ.ย. 73)	3	359,688	9	395,657	4,639,978
ปีที่ 19	395,657	ปีที่ 8 (25 พ.ย. 73 – 24 พ.ย. 74)	3	395,657	9	395,657	4,747,886
ปีที่ 20	395,657	ปีที่ 9 (25 พ.ย. 74 – 24 พ.ย. 75)	3	395,657	9	395,657	4,747,886
ปีที่ 21	395,657	ปีที่ 10 (25 พ.ย. 75 – 24 พ.ย. 76)	3	395,657	9	435,222	5,103,974
ปีที่ 22	435,222	ปีที่ 11 (25 พ.ย. 76 – 24 พ.ย. 77)	3	435,222	9	435,222	5,222,670
ปีที่ 23	435,222						

หมายเหตุ :

ทางบริษัทฯ พิจารณาค่าเช่าตามสัญญาพื้นที่ส่วนไฮเปอร์มาร์เก็ตและพื้นที่ส่วนศูนย์อาหาร ตามข้อมูลที่ได้รับจากกองทุนรวมอสังหาริมทรัพย์และสิทธิการเช่าโลตัสส์ รีเทล โกรท โดยทางบริษัทฯ พิจารณาค่าเช่าตามสัญญาของพื้นที่ดังกล่าวเป็นระยะ 10 ปี ตามระยะเวลาการประมาณการของโครงการ ซึ่งระยะเวลาการประมาณการดังกล่าวจะอยู่ในช่วงของการต่ออายุสัญญาเช่าครั้งแรก (ตามบันทึกข้อตกลงแก้ไขเพิ่มเติม ฉบับที่ 2) ซึ่งอยู่ในช่วงปีที่ 12 ถึงปีที่ 23 ของสัญญาเช่าพื้นที่ส่วนไฮเปอร์มาร์เก็ตและพื้นที่ส่วนศูนย์อาหารสำหรับค่าเช่าพื้นที่หลังจากสิ้นสุดการต่ออายุสัญญาเช่าครั้งแรกนั้น ทางบริษัทฯ จะพิจารณาค่าเช่าพื้นที่และแนวทางการปรับค่าเช่าต่อเนื่องตามที่ระบุในสัญญาเช่าพื้นที่จนสิ้นสุดการประมาณการ ตามรายละเอียดที่แสดงในตารางข้างต้น

- พื้นที่เช่าหลักอื่นๆ (Other Anchor Tenant)

รายละเอียด	พื้นที่ให้เช่า (ตารางเมตร)	ค่าเช่าปีที่ 1 (บาท/ตารางเมตร/เดือน)	การปรับขึ้นค่าเช่า
เมเจอร์ ซีเนเพล็กซ์ (Major Cineplex)	3,065	160	7.5% ทุกๆ 3 ปี

หมายเหตุ :

- ทางบริษัทฯ พิจารณารายได้พื้นที่เช่าของพื้นที่ร้านค้าแบบถาวร และผู้เช่าหลักอื่นๆ ตามข้อมูลที่ได้รับจากกองทุนรวมอสังหาริมทรัพย์และสิทธิการเช่าโลตัสส์ รีเทล โกรท
- พื้นที่ผู้เช่าหลักอื่นๆ ในส่วนผู้เช่าราย บริษัท เมเจอร์ ซีเนเพล็กซ์ กรุ๊ป จำกัด (มหาชน) การประมาณการค่าเช่า และค่าบริการ ทางบริษัทฯ พิจารณาจากข้อมูลค่าเช่าพื้นที่ที่ได้รับจากกองทุนรวมอสังหาริมทรัพย์และสิทธิการเช่าโลตัสส์ รีเทล โกรท เนื่องจากตามสัญญาเช่า มีการเก็บค่าเช่าจากยอดขายได้ (Profit Sharing) จากรายได้ที่เกิดขึ้นจริง

● **ประมาณอัตราการเข้าพัก (Occupancy Rate)**

สำหรับอัตราการเข้าพักพื้นที่ทางบริษัทฯ พิจารณาจากข้อมูลที่ได้รับจากกองทุนรวมอสังหาริมทรัพย์และสิทธิการเช่าโลตัสส์ รีเทล โกรท และข้อมูลการเช่าพื้นที่ค้าปลีกที่มีลักษณะใกล้เคียงกับทรัพย์สิน โดยทางบริษัทฯ ประมาณการอัตราการเข้าพักดังนี้

รายละเอียด	อัตราการเข้าพัก (Occupancy Rate)
พื้นที่ร้านค้าแบบถาวร (Permanent Tenant)	94% ในปีที่ 1 95% ในปีที่ 2 96% ในปีที่ 3 และตลอดอายุการประมาณการ
พื้นที่ไฮเปอร์ มาร์เก็ต (Hyper Market) พื้นที่ศูนย์อาหาร (Food Court) พื้นที่เมเจอร์ ซีเนเพล็กซ์ (Major Cineplex)	100% ตลอดอายุการประมาณการ

2. **รายได้จากพื้นที่เช่าชั่วคราว (Temporary Tenant Income)**

ประมาณการรายได้จากพื้นที่เช่าชั่วคราว ประกอบด้วย รายได้จากค่าเช่าพื้นที่ลานโปรโมชั่น รายได้จากค่าเช่าพื้นที่บริเวณส่วนกลางบริเวณทางเดินหรือทางผ่าน ที่มีลักษณะชั่วคราว โดยมีรายละเอียดดังนี้

รายละเอียด	
รายได้จากพื้นที่เช่าชั่วคราว	29.0% ของรายได้จากร้านค้าแบบถาวร (โดยไม่รวมรายได้จากพื้นที่ไฮเปอร์มาร์เก็ต และศูนย์อาหาร) ในปีที่ 1 จากนั้น ปรับเพิ่ม 8% ต่อปีในปีที่ 2 ปรับเพิ่ม 6% ต่อปีในปีที่ 3 ปรับเพิ่ม 3% ต่อปีในปีที่ 4 และตลอดอายุการประมาณการ

3. รายได้อื่นๆ (Other Income)

ประมาณการรายได้อื่นๆ ประกอบไปด้วย รายได้จากค่าเช่าติดป้ายโฆษณา และรายได้อื่นๆ โดยมีรายละเอียดดังนี้

รายละเอียด	
รายได้อื่นๆ	0.4% ของรายได้จากการปล่อยเช่าพื้นที่ (โดยไม่รวมรายได้จากพื้นที่ไฮเปอร์มาร์เก็ต และศูนย์อาหาร) ตลอดอายุการประมาณการ

● ประมาณการค่าใช้จ่าย (Operating Expenses)

ประมาณการค่าใช้จ่ายแบ่งเป็น ค่าใช้จ่ายในการดำเนินงาน และค่าใช้จ่ายคงที่ ของทรัพย์สินที่ประเมินมูลค่า มีรายละเอียดดังต่อไปนี้

ประมาณการค่าใช้จ่ายในการดำเนินงาน (Operating Expenses)	
ค่าใช้จ่ายในการดำเนินการส่วนกลาง (Common Area Expenses)	2.4% ของรายได้รวมที่เกิดขึ้นจริง (โดยไม่รวมรายได้จากพื้นที่ไฮเปอร์มาร์เก็ต และศูนย์อาหาร) ปรับเพิ่มขึ้น 3% ต่อปี ในปีที่ 2 และตลอดอายุการประมาณการ
ค่าธรรมเนียมในการเก็บค่าเช่า (Fee for Rental Collection)	2.5% ของรายได้รวมจากการปล่อยเช่าพื้นที่ ตลอดอายุการประมาณการ
ค่าคอมมิชชั่น (Leasing Commission)	2.6% ของรายได้รวมจากการปล่อยเช่าพื้นที่ (โดยไม่รวมรายได้จากพื้นที่ไฮเปอร์มาร์เก็ต และศูนย์อาหาร) ตลอดอายุการประมาณการ
ค่างาน (Utilities expenses)	7.0% ของรายได้รวมที่เกิดขึ้นจริง (โดยไม่รวมรายได้จากพื้นที่ไฮเปอร์มาร์เก็ต และศูนย์อาหาร) ตลอดอายุการประมาณการ
ค่าซ่อมแซมบำรุงรักษา (Repair and maintenance expenses)	1.0% ของรายได้รวมที่เกิดขึ้นจริง (โดยไม่รวมรายได้จากพื้นที่ไฮเปอร์มาร์เก็ต และศูนย์อาหาร) ตลอดอายุการประมาณการ
ค่าใช้จ่ายอื่นๆ (Other expenses)	0.7% ของรายได้รวมที่เกิดขึ้นจริง ตลอดอายุการประมาณการ

ประมาณการค่าใช้จ่ายคงที่ (Fixed Charges)	
ค่าธรรมเนียมพิเศษในการบริหาร (Incentive Fee)	1.9% ของรายได้จากการดำเนินงาน ตลอดอายุการประมาณการ
ค่าประกันภัย (Property Insurance)	0.6% ของรายได้รวมที่เกิดขึ้นจริง ในปีที่ 1 ปรับเพิ่มขึ้น 3% ต่อปี ในปีที่ 2 และตลอดอายุการประมาณการ

- **เงินสำรองค่าปรับปรุงอาคาร (Reserve for Replacement)**

เงินสำรองค่าปรับปรุงอาคาร ประกอบไปด้วย เงินสำรองในการเปลี่ยนวัสดุ และอุปกรณ์ต่างๆ ภายในอาคาร ซึ่งมีความสำคัญในเรื่องของการบำรุงรักษาคุณภาพของวัสดุ และอุปกรณ์ ค่าใช้จ่ายนี้จะสะท้อนให้เห็นถึงความเหมาะสมของทุนสำรองทดแทน โดยเงินสำรองปรับปรุงอาคารทั่วไปอยู่ที่ประมาณร้อยละ 2-5 ของรายได้รวม โดยการประมาณการดังกล่าวจะขึ้นอยู่กับอายุ และประเภทของทรัพย์สินที่ประเมินมูลค่า

ต้นทุนค่าใช้จ่าย	
เงินสำรองค่าปรับปรุงอาคาร (Reserve for Replacement)	3% ของรายได้รวมที่เกิดขึ้นจริง (โดยไม่รวมรายได้จากพื้นที่ไฮเปอร์มาร์เก็ต และศูนย์อาหาร) ตลอดอายุการประมาณการ

- **อัตราคิดลด (Discount Rate)**

อัตราคิดลด (Discount Rate) ทางบริษัท ได้พิจารณาจากอัตราผลตอบแทนจากพันธบัตรรัฐบาลระยะเวลา 10 ปี ณ วันที่ประเมินมูลค่า (24 พฤศจิกายน 2566) ประมาณ 3.06% บวกกับปัจจัยเสี่ยงในธุรกิจลักษณะเดียวกัน ประมาณ 6% - 7% ดังนั้น ทางบริษัท จึงพิจารณาอัตราคิดลด (Discount Rate) ที่ประมาณ 10%

- **อัตราผลตอบแทนจากการลงทุน**

จากการเก็บข้อมูลตลาดของอสังหาริมทรัพย์ ในระยะเวลา 2 - 3 ปี ที่ผ่านมาปรากฏว่าอัตราผลตอบแทนการลงทุนของผู้ประกอบการสำหรับพื้นที่ค้าปลีกให้เช่าจะอยู่ในเกณฑ์เฉลี่ยประมาณ 7% - 8% สำหรับการซื้อ-ขายเปลี่ยนมือ ดังนั้นทางบริษัท จึงมีความเห็นว่าประมาณการอัตราผลตอบแทนการลงทุน (Cap Rate) สำหรับทรัพย์สินที่ประเมินมูลค่าในครั้งนี้อยู่ในอัตราประมาณ 7%

• โครงการโลตัส ไฮเปอร์มาร์เก็ต สาขากระบี่

สมมติฐานการประมาณการโดยวิธีรายได้	ปีที่ 1	ปีที่ 2	ปีที่ 3	ปีที่ 4	ปีที่ 5	ปีที่ 6	ปีที่ 7	ปีที่ 8	ปีที่ 9	ปีที่ 10	ปีที่ 11
รายได้จากราคาแบบถาวร (Permanent Tenant)											
แบบกำหนดอัตราเช่า (Fixed-rent Tenant)	80,086,186	84,090,495	87,454,115	90,077,738	92,780,070	95,563,472	98,430,377	101,383,288	104,424,786	107,557,530	110,784,256
แบบผันแปรตามรายได้ (Variable-rent Tenant (GP))	20,300,285	21,721,305	22,807,370	23,491,591	24,196,339	24,922,229	25,669,896	26,439,993	27,233,192	28,050,188	28,891,694
อัตราการใช้พื้นที่ (Occupancy Rate)	94%	95%	96%	96%	96%	96%	96%	96%	96%	96%	96%
รวมรายได้จากราคาแบบถาวร	94,363,282	100,521,210	105,851,025	109,026,556	112,297,353	115,666,273	119,136,261	122,710,349	126,391,660	130,183,410	134,088,912
พื้นที่เช่าหลัก (Anchor Tenant)											
ไฮเปอร์มาร์เก็ต (Hypermarket)	31,873,282	32,614,522	32,614,522	35,060,610	35,875,973	35,875,973	38,566,674	39,463,575	39,463,575	42,423,340	43,409,928
ศูนย์อาหาร (Food Court)	3,834,684	3,923,864	3,923,864	4,218,158	4,316,256	4,316,256	4,639,978	4,747,886	4,747,886	5,103,974	5,222,670
เมเจอร์ซีเนเพล็กซ์	5,884,800	5,884,800	5,884,800	6,326,160	6,326,160	6,326,160	6,800,622	6,800,622	6,800,622	7,310,669	7,310,669
รวมรายได้จากพื้นที่เช่าหลัก	41,592,767	42,423,186	42,423,186	45,604,928	46,518,388	46,518,388	50,007,275	51,012,083	51,012,083	54,837,983	55,943,267
รายได้จากพื้นที่เช่าชั่วคราว (Temporary Tenant Income)	29,071,944	31,397,699	33,281,561	34,280,008	35,308,408	36,367,661	37,458,690	38,582,451	39,739,925	40,932,122	42,160,086
รวมรายได้จากการปล่อยเช่าพื้นที่	165,027,993	174,342,095	181,555,773	188,911,492	194,124,149	198,552,322	206,602,226	212,304,883	217,143,667	225,953,515	232,192,265
รายได้อื่นๆ (Other Income)	517,280	551,215	580,070	598,531	615,728	633,440	653,582	672,374	691,729	713,705	734,239
รวมรายได้ที่เกิดขึ้นจริง (Effective Gross Income)	165,545,273	174,893,310	182,135,842	189,510,023	194,739,877	199,185,762	207,255,809	212,977,257	217,835,396	226,667,219	232,926,504
ประมาณการค่าใช้จ่าย (Operating Expenses)											
ค่าใช้จ่ายในการดำเนินการส่วนกลาง (Common Area Exp.)	3,116,095	3,209,578	3,305,866	3,405,042	3,507,193	3,612,409	3,720,781	3,832,404	3,947,376	4,065,798	4,187,772
ค่าธรรมเนียมในการเก็บค่าเช่า (Fee for Rental Collection)	4,125,700	4,358,552	4,538,894	4,722,787	4,853,104	4,963,808	5,165,056	5,307,622	5,428,592	5,648,838	5,804,807
ค่าคอมมิชชั่น (Leasing Commission)	3,362,321	3,582,896	3,770,452	3,890,451	4,002,230	4,117,362	4,248,285	4,370,429	4,496,237	4,639,081	4,772,551
ค่าพลังงาน (Utilities expenses)	9,088,611	9,684,845	10,191,822	10,516,188	10,818,335	11,129,547	11,483,441	11,813,606	12,153,675	12,539,793	12,900,573
ค่าซ่อมแซมบำรุงรักษา (Repair and maintenance expenses)	1,298,373	1,383,549	1,455,975	1,502,313	1,545,476	1,589,935	1,640,492	1,687,658	1,736,239	1,791,399	1,842,939
ค่าใช้จ่ายอื่นๆ (Other expenses)	1,158,817	1,224,253	1,274,951	1,326,570	1,363,179	1,394,300	1,450,791	1,490,841	1,524,848	1,586,671	1,630,486
ค่าใช้จ่ายรวม (Total Operating Expenses)	22,149,917	23,443,674	24,537,959	25,363,350	26,089,517	26,807,362	27,708,845	28,502,560	29,286,968	30,271,580	31,139,127
รายได้จากการดำเนินงาน (Gross Operating Income)	143,395,355	151,449,636	157,597,883	164,146,672	168,650,359	172,378,400	179,546,964	184,474,697	188,548,428	196,395,640	201,787,376
ค่าใช้จ่ายคงที่ (Fixed Charges)											
ค่าธรรมเนียมพิเศษในการบริหาร (Incentive Fee)	2,724,512	2,877,543	2,994,360	3,118,787	3,204,357	3,275,190	3,411,392	3,505,019	3,582,420	3,731,517	3,833,960
ค่าประกันภัย (Property Insurance)	993,272	1,023,070	1,053,762	1,085,375	1,117,936	1,151,474	1,186,018	1,221,599	1,258,247	1,295,994	1,334,874
รวมค่าใช้จ่ายคงที่ทั้งหมด	3,717,783	3,900,613	4,048,122	4,204,162	4,322,293	4,426,664	4,597,411	4,726,618	4,840,667	5,027,511	5,168,834
ค่าใช้จ่ายในการลงทุน (CAPEX)											
เงินสำรองเพื่อการปรับปรุงอาคาร (Reserve for Replacement)	3,895,119	4,150,648	4,367,924	4,506,938	4,636,429	4,769,806	4,921,475	5,062,974	5,208,718	5,374,197	5,528,817
รายได้สุทธิ (Net Operating Income)	135,782,453	143,398,375	149,181,837	155,435,573	159,691,637	163,181,931	170,028,079	174,685,105	178,499,043	185,993,931	191,089,725
มูลค่าสุดท้ายของโครงการ (Terminal Value)										2,729,853,211	
Net Operating Income + Terminal Value	135,782,453	143,398,375	149,181,837	155,435,573	159,691,637	163,181,931	170,028,079	174,685,105	178,499,043	2,915,847,142	
มูลค่าทรัพย์สินสุทธิ หรือประมาณ	2,020,094,144	บาท									
	2,020,000,000	บาท									

สรุปการประเมินมูลค่าทรัพย์สินทั้ง 2 วิธี

วิธีการประเมินมูลค่า	มูลค่าทรัพย์สิน (บาท)
วิธีต้นทุน (Cost Approach)	882,800,000
วิธีพิจารณาจากรายได้ (Income Approach)	2,020,000,000

การประเมินมูลค่าทรัพย์สินดังที่กล่าวมาแล้วข้างต้นทั้ง 2 วิธี ทางบริษัทฯ พิจารณาแล้วมีความเห็นว่ามูลค่าของทรัพย์สินที่ได้วิเคราะห์นั้นมีความแตกต่างกันพอสมควร อย่างไรก็ตามเมื่อวิเคราะห์จุดอ่อนและจุดแข็งในแต่ละวิธีสามารถอธิบายได้ว่า วิธีต้นทุน (Cost Approach) เป็นการคำนวณมูลค่าทดแทนของทรัพย์สิน โดยการคำนวณมูลค่าที่ดินโดยวิธีเปรียบเทียบราคาตลาดและคำนวณมูลค่าอาคารและสิ่งปลูกสร้างหลังหักค่าเสื่อม (Depreciated Replacement Cost) ส่วนวิธีพิจารณาจากรายได้ (Income Approach) เป็นวิธีการวิเคราะห์มูลค่าทรัพย์สินโดยใช้ประมาณการรายได้ที่เกิดขึ้นจริง จากค่าเช่าของทรัพย์สินมาคำนวณหามูลค่าของทรัพย์สิน เนื่องจากทรัพย์สินในปัจจุบันมีความสามารถในการสร้างรายได้ ดังนั้น มูลค่าทรัพย์สินโดยวิธีพิจารณาจากรายได้ (Income Approach) ที่สูงกว่าวิธีต้นทุน (Cost Approach) นั้น เกิดจากค่าความนิยมในตัวของผู้เช่าหลักหรือผู้ประกอบการ ซึ่งได้แก่ โลตัส ประกอบกับทรัพย์สินมีลักษณะเป็นทรัพย์สินที่ก่อให้เกิดรายได้ ดังนั้น ทางบริษัทฯ จึงสรุปมูลค่าโดยวิธีพิจารณาจากรายได้ (Income Approach) เป็นเกณฑ์ในการประเมินมูลค่าทรัพย์สิน ส่วนวิธีต้นทุน (Cost Approach) นั้น ใช้เป็นเกณฑ์ตรวจสอบการประเมินมูลค่าทรัพย์สิน

10. ผลสรุปมูลค่าทรัพย์สิน

จากการพิจารณาของทางบริษัทฯ ตามรายละเอียดที่ได้อธิบายข้างต้น รวมทั้งรายละเอียดในส่วนของคุณสมบัติตลาดและปัจจัยอื่นๆ ที่เกี่ยวข้องกับทรัพย์สินที่ประเมินมูลค่า บริษัทฯ ได้พิจารณาแล้วมีความเห็นว่าวิธีการประเมินมูลค่าดังกล่าวข้างต้นเป็นวิธีการที่เหมาะสมในการประเมินมูลค่าทรัพย์สินตามวัตถุประสงค์และสมมติฐานในรายงาน ดังนั้นทางบริษัทฯ จึงสรุปว่ามูลค่าตลาดของทรัพย์สินที่ประเมินมูลค่า ณ วันที่ 25 พฤศจิกายน 2566 มีมูลค่าสุทธิดังนี้

ทรัพย์สินที่ประเมินมูลค่า

ที่ดินพร้อมสิ่งปลูกสร้าง โครงการโลตัส ไฮเปอร์มาร์เก็ต สาขากระบี่

- ที่ดิน 1 แปลง ประกอบด้วยโฉนดที่ดิน จำนวน 8 โฉนด เนื้อที่ดินรวมประมาณ 30-1-51.8 ไร่ (30.3795 ไร่)
- โครงการโลตัส ไฮเปอร์มาร์เก็ต สาขากระบี่

มูลค่าตลาด (Market Value)	2,020,000,000 บาท (สองพันยี่สิบล้านบาทถ้วน)
------------------------------	--

บริษัท 15 ที่ปรึกษาธุรกิจ จำกัด และผู้มีอำนาจลงนามขอรับรองว่าไม่มีผลประโยชน์เกี่ยวข้องกับทรัพย์สินที่ประเมินมูลค่าแต่อย่างใดไม่ว่าโดยทางตรงหรือทางอ้อมกับทรัพย์สินที่ประเมินมูลค่า

(นายอมรศักดิ์ เชื้อพุทธ)

ผู้ช่วยผู้จัดการ / ผู้สำรวจ และประเมินมูลค่า

(นายวัฒนา จำปาวลัย)

ผู้ประเมินหลัก (วฒ.011)

กรรมการบริหาร

(นายสรารัฐ ชนะแก้ว)

ผู้ประเมินหลัก (วฒ.437)

ผู้จัดการ / ผู้ตรวจสอบ

เอกสารประกอบ

เอกสารประกอบ
ข้อมูลตลาดเปรียบเทียบ

ข้อมูลตลาดเปรียบเทียบที่ดิน

ข้อมูลเปรียบเทียบ 1



- ประเภททรัพย์สิน : ที่ดินว่างเปล่า
- เอกสารสิทธิ : โฉนดที่ดิน
- ทำเลที่ตั้ง : ตัดถนนเพชรเกษม (ทล.4) บริเวณหลักกิโลเมตรที่ 971-972
- ผังเมือง : ผังเมืองรวมจังหวัดกระบี่ พ.ศ. 2559 ที่ดินประเภทชนบทและเกษตรกรรม (พื้นที่สีเขียว - บริเวณหมายเลข 3.15)
- สภาพแวดล้อม : ไร่ร้าง ที่ดินเปล่า และที่พักอาศัยหนาแน่นน้อย
- เนื้อที่ดิน : 13-1-65.4 ไร่ (13.4135 ไร่)
- รายละเอียดที่ดิน : ลักษณะที่ดินเป็นรูปสี่เหลี่ยมผืนผ้า หน้ากว้างตัดถนนประมาณ 75 เมตร (ที่ดินลาดเอียงจากด้านหน้าไปด้านหลังที่ดิน)
- สาธารณูปโภค : ไฟฟ้า ประปา และโทรศัพท์
- ระดับที่ดิน : เสมอระดับถนนผ่านหน้า
- ถนนผ่านหน้า : ถนนลาดยาง ขนาด 4 ช่องจราจร
- ราคาเสนอขาย : 12,000,000 บาทต่อไร่
- วันที่สำรวจข้อมูล : ตุลาคม 2566
- แหล่งที่มาของข้อมูล : คุณยศ โทรศัพท์ 089-777-8569
- สรุปความเห็นผู้ประเมิน : ที่ดินเหมาะสำหรับการพัฒนาด้านพาณิชยกรรมหรือโครงการที่พักอาศัย
- สรุปความเห็น : เปรียบเทียบข้อมูลกับทรัพย์สิน

รายละเอียด	ดีกว่าทรัพย์สิน	ด้อยกว่าทรัพย์สิน	ใกล้เคียงทรัพย์สิน
1. ทำเลที่ตั้ง			✓
2. ขนาดเนื้อที่ดิน	✓		
3. รูปร่างที่ดิน		✓	
4. ถนนทางเข้า-ออก			✓
5. ข้อจำกัดทางกฎหมาย			✓
6. สภาพทางกายภาพ			✓
7. สภาพแวดล้อม		✓	

ข้อมูลเปรียบเทียบ 2



ประเภททรัพย์สิน	: ที่ดินว่างเปล่า
เอกสารสิทธิ	: โฉนดที่ดิน
ทำเลที่ตั้ง	: ตัดถนนเพชรเกษม (ทล.4) บริเวณหลักกิโลเมตรที่ 977-978
ผังเมือง	: ผังเมืองรวมจังหวัดกระบี่ พ.ศ. 2559 ที่ดินประเภทชนบทและเกษตรกรรม (พื้นที่สีเขียว - บริเวณหมายเลข 3.15)
สภาพแวดล้อม	: ไซ้รุ่ม ที่ดินเปล่า และที่พักอาศัยหนาแน่นน้อย
เนื้อที่ดิน	: 3-3-82.2 ไร่ (3.9555 ไร่)
รายละเอียดที่ดิน	: ลักษณะที่ดินเป็นรูปสี่เหลี่ยมผืนผ้า หน้ากว้างติดถนนประมาณ 40 เมตร
สาธารณูปโภค	: ไฟฟ้า ประปา และโทรศัพท์
ระดับที่ดิน	: สูงกว่าระดับถนนผ่านหน้าประมาณ 1 เมตร
ถนนผ่านหน้า	: ถนนลาดยาง ขนาด 4 ช่องจราจร
ราคาซื้อ-ขาย	: ราคารวม 45,000,000 บาท หรือประมาณ 11,376,000 บาทต่อไร่ (ประมาณ มกราคม ปี 2566)
วันที่สำรวจข้อมูล	: ตุลาคม 2566
แหล่งที่มาของข้อมูล	: ผู้ขาย โทรศัพท์ 089-866-6541
สรุปความเห็นผู้ประเมิน	: ที่ดินเหมาะสำหรับการพัฒนาด้านพาณิชยกรรมหรือโครงการที่พักอาศัย
สรุปความเห็น	: เปรียบเทียบข้อมูลกับทรัพย์สิน

รายละเอียด	ดีกว่าทรัพย์สิน	ด้อยกว่าทรัพย์สิน	ใกล้เคียงทรัพย์สิน
1. ทำเลที่ตั้ง			✓
2. ขนาดเนื้อที่ดิน	✓		
3. รูปร่างที่ดิน		✓	
4. ถนนทางเข้า-ออก			✓
5. ข้อจำกัดทางกฎหมาย			✓
6. สภาพทางกายภาพ			✓
7. สภาพแวดล้อม		✓	

ข้อมูลเปรียบเทียบ 3



ประเภททรัพย์สิน	: ที่ดินว่างเปล่า
เอกสารสิทธิ	: โฉนดที่ดิน
ทำเลที่ตั้ง	: ติดถนนเพชรเกษม (ทล.4) บริเวณหลักกิโลเมตรที่ 977-978
ผังเมือง	: ผังเมืองรวมจังหวัดกระบี่ พ.ศ. 2559 ที่ดินประเภทชนบทและเกษตรกรรม (พื้นที่สีเขียว - บริเวณหมายเลข 3.15)
สภาพแวดล้อม	: โซนน้ำมัน ที่ดินเปล่า และที่พักอาศัยหนาแน่นน้อย
เนื้อที่ที่ดิน	: 2-2-63.6 ไร่ (2.65825 ไร่)
รายละเอียดที่ดิน	: ลักษณะที่ดินคล้ายรูปสี่เหลี่ยมผืนผ้า หน้ากว้างติดถนนประมาณ 40 เมตร
สาธารณูปโภค	: ไฟฟ้า ประปา และโทรศัพท์
ระดับที่ดิน	: สูงกว่าระดับถนนผ่านหน้าประมาณ 0.50 เมตร
ถนนผ่านหน้า	: ถนนลาดยาง ขนาด 4 ช่องจราจร
ราคาเสนอขาย	: 12,000,000 บาทต่อไร่
วันที่สำรวจข้อมูล	: ตุลาคม 2566
แหล่งที่มาของข้อมูล	: โทรศัพท์ 064-654-2894
สรุปความเห็นผู้ประเมิน	: ที่ดินเหมาะสำหรับการพัฒนาด้านพาณิชยกรรม
สรุปความเห็น	: เปรียบเทียบข้อมูลกับทรัพย์สิน

รายละเอียด	ดีกว่าทรัพย์สิน	ด้อยกว่าทรัพย์สิน	ใกล้เคียงทรัพย์สิน
1. ทำเลที่ตั้ง			✓
2. ขนาดเนื้อที่ที่ดิน	✓		
3. รูปร่างที่ดิน		✓	
4. ถนนทางเข้า-ออก			✓
5. ข้อกำหนดทางกฎหมาย			✓
6. สภาพทางกายภาพ			✓
7. สภาพแวดล้อม		✓	

ข้อมูลเปรียบเทียบ 4



ประเภททรัพย์สิน	: ที่ดินว่างเปล่า
เอกสารสิทธิ	: โฉนดที่ดิน
ทำเลที่ตั้ง	: ตัดถนนเพชรเกษม (ทล.4) บริเวณหลักกิโลเมตรที่ 978-979
ผังเมือง	: ผังเมืองรวมจังหวัดกระบี่ พ.ศ. 2559 ที่ดินประเภทชนบทและเกษตรกรรม (พื้นที่สีเขียว - บริเวณหมายเลข 3.15)
สภาพแวดล้อม	: โซว์รูม บิมน้ำมัน ที่ดินเปล่า และที่พักอาศัยหนาแน่นน้อย
เนื้อที่ที่ดิน	: 4-1-42.0 ไร่ (4.355 ไร่)
รายละเอียดที่ดิน	: ลักษณะที่ดินเป็นรูปหลายเหลี่ยม หน้ากว้างติดถนนประมาณ 35 เมตร
สาธารณูปโภค	: ไฟฟ้า ประปา และโทรศัพท์
ระดับที่ดิน	: ถมเสมอระดับถนนผ่านหน้า
ถนนผ่านหน้า	: ถนนลาดยาง ขนาด 4 ช่องจราจร
ราคาเสนอขาย	: ประมาณ 10,652,500 บาทต่อไร่
วันที่สำรวจข้อมูล	: ตุลาคม 2566
แหล่งที่มาของข้อมูล	: คุณก้อง โทรศัพท์ 089-474-5965
สรุปความเห็นผู้ประเมิน	: ที่ดินเหมาะสำหรับการพัฒนาด้านพาณิชยกรรมหรือโครงการที่พักอาศัย

รายละเอียด	ดีกว่าทรัพย์สิน	ด้อยกว่าทรัพย์สิน	ใกล้เคียงทรัพย์สิน
1. ทำเลที่ตั้ง			✓
2. ขนาดเนื้อที่ที่ดิน	✓		
3. รูปร่างที่ดิน		✓	
4. ถนนทางเข้า-ออก			✓
5. ข้อกำหนดทางกฎหมาย			✓
6. สภาพทางกายภาพ			✓
7. สภาพแวดล้อม		✓	

เอกสารประกอบ ข

แผนที่แสดงทำเลที่ตั้งทรัพย์สินและข้อมูลเปรียบเทียบ

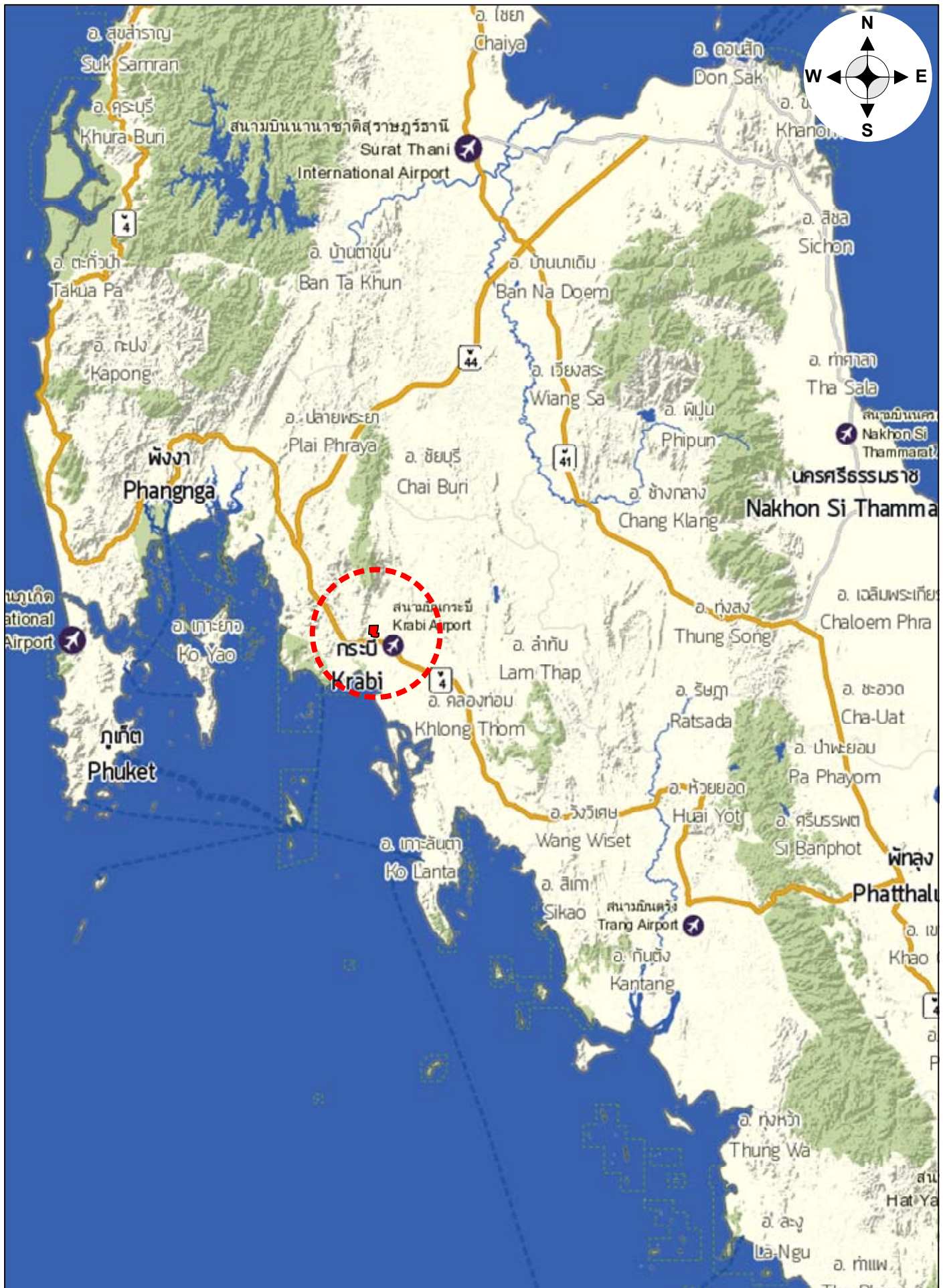

15 Business Advisory Limited
บริษัท 15 ที่ปรึกษาธุรกิจ จำกัด

แผนที่แสดงทำเลที่ตั้งทรัพย์สิน
ไม่เข้ามตราส่วน

■ ทรัพย์สินที่ประเมินมูลค่า

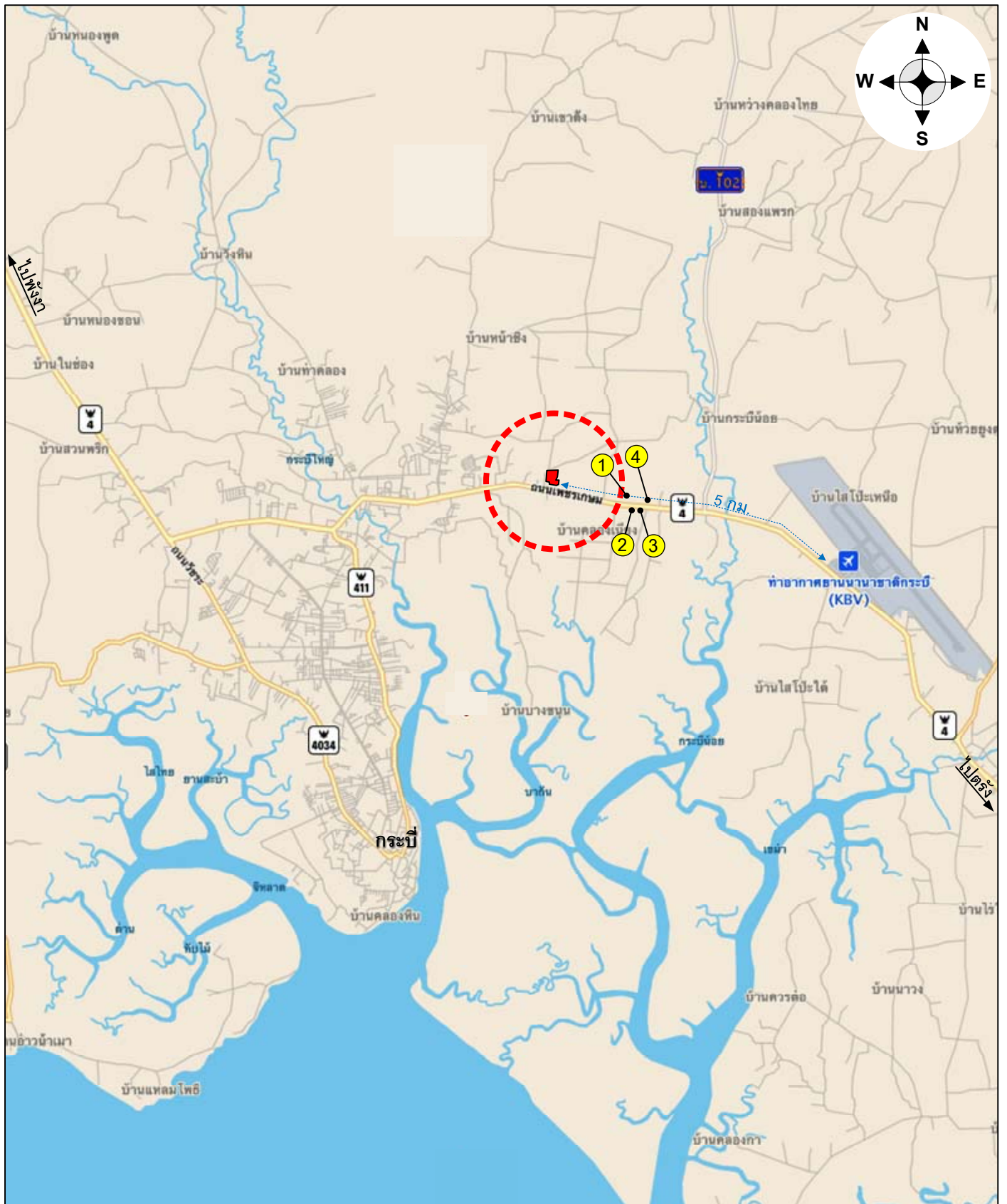

ลำดับที่	รายละเอียด	เนื้อที่ดิน (ไร่-งาน-ตารางวา)	ราคาเสนอขาย (บาท/ไร่)	ราคาซื้อ-ขาย (บาท/ไร่)	หมายเหตุ
1	ติดถนนเพชรเกษม (ทล.4)	13-1-65.4	12,000,000	-	-
2	ติดถนนเพชรเกษม (ทล.4)	3-3-82.2	-	11,376,000	มกราคม ปี 2566
3	ติดถนนเพชรเกษม (ทล.4)	2-2-63.6	12,000,000	-	-
4	ติดถนนเพชรเกษม (ทล.4)	4-1-42.0	10,652,500	-	-

15 Business Advisory Limited
บริษัท 15 ที่ปรึกษาธุรกิจ จำกัด

แผนที่แสดงทำเลที่ตั้งทรัพย์สิน
ไม่เข้ามตราส่วน

- ทรัพย์สินที่ประเมินมูลค่า
- ข้อมูลตลาดเปรียบเทียบที่ดิน

เอกสารประกอบ ค
แผนที่แสดงที่ตั้งทรัพย์สิน

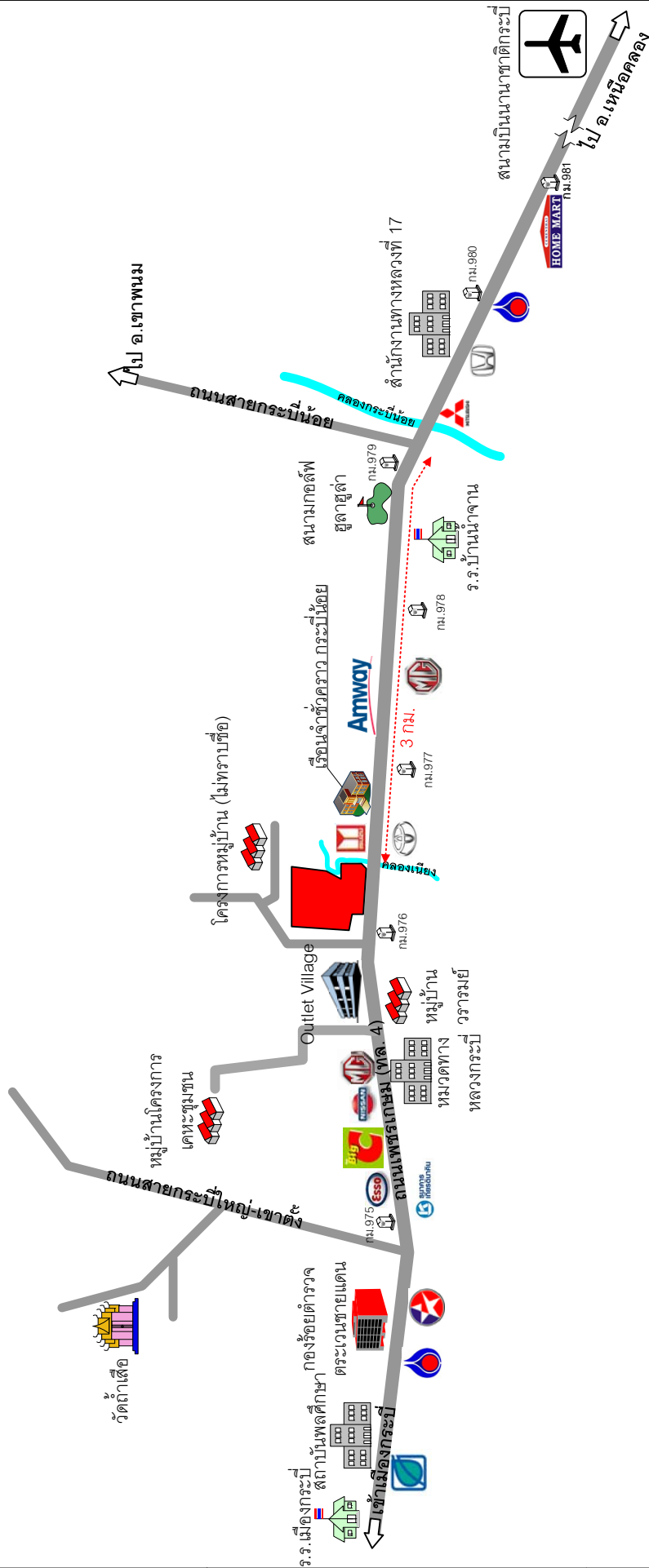
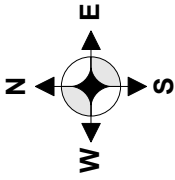

15 Business Advisory Limited
บริษัท 15 ที่ปรึกษาธุรกิจ จำกัด

แผนที่แสดงที่ตั้งทรัพย์สิน
ไม่เข้ามตราส่วน

 ทรัพย์สินที่ประเมินมูลค่า

เอกสารประกอบ
ผังแสดงรูปแปลงที่ดิน

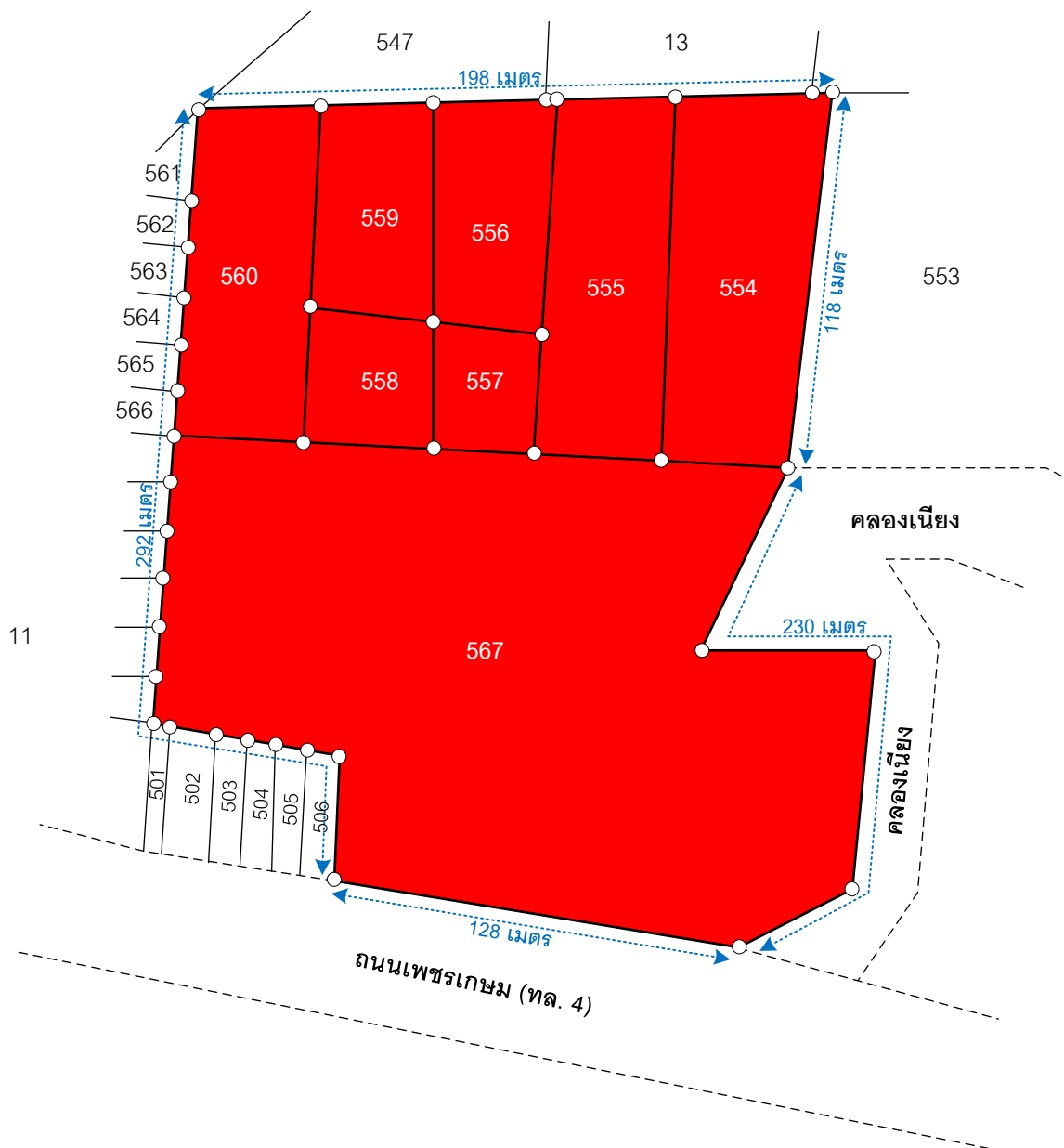
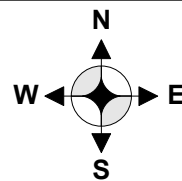

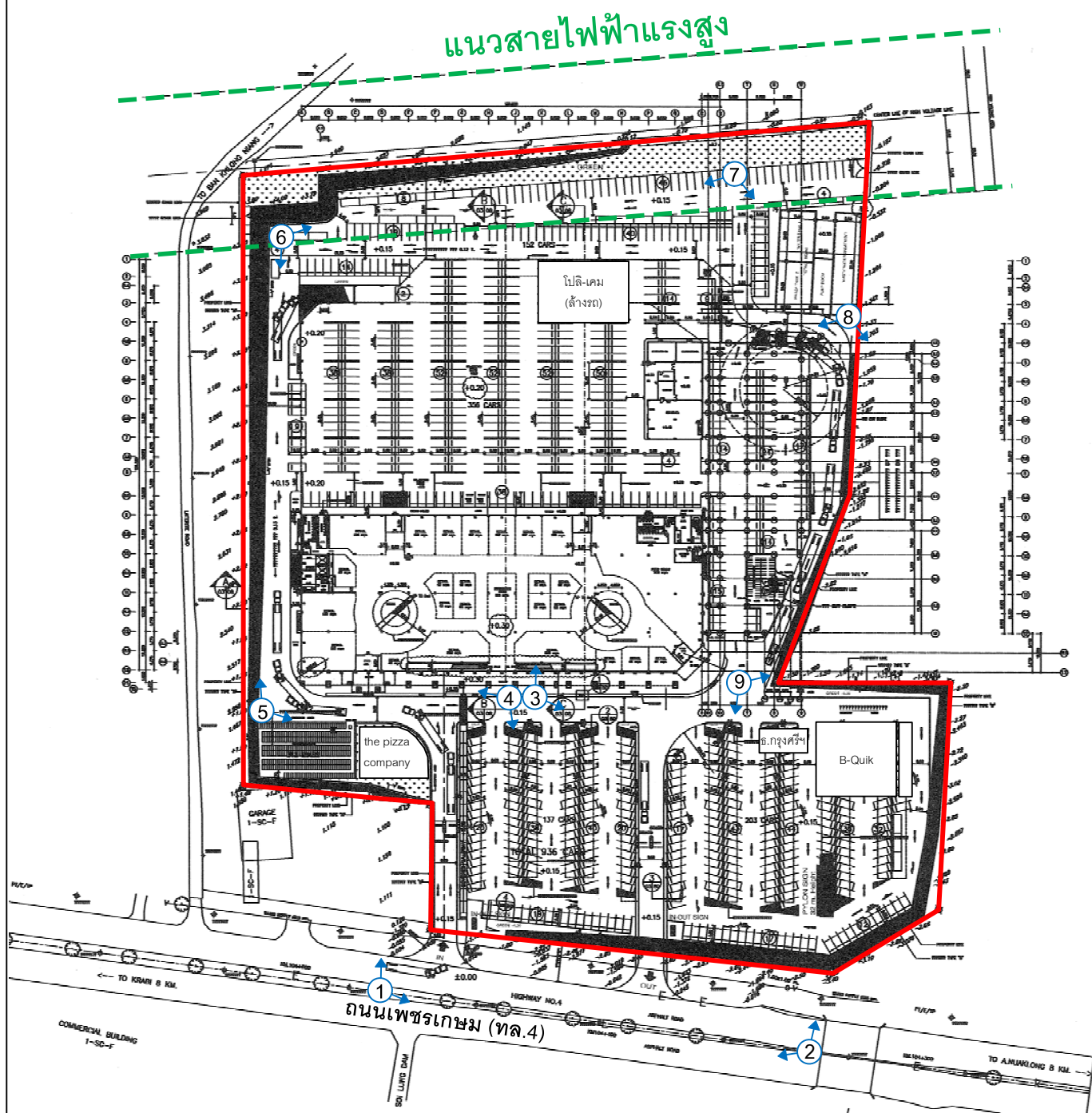
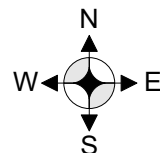

เอกสารประกอบ ๑

ผังอาคาร



15 Business Advisory Limited
บริษัท 15 ที่ปรึกษาธุรกิจ จำกัด

ผังอาคาร
ไม่เข้ามตราสวน

 ทรัพย์สินที่ประเมินมูลค่า
 จุดถ่ายภาพ

เอกสารประกอบ ฉ

แปลนอาคาร

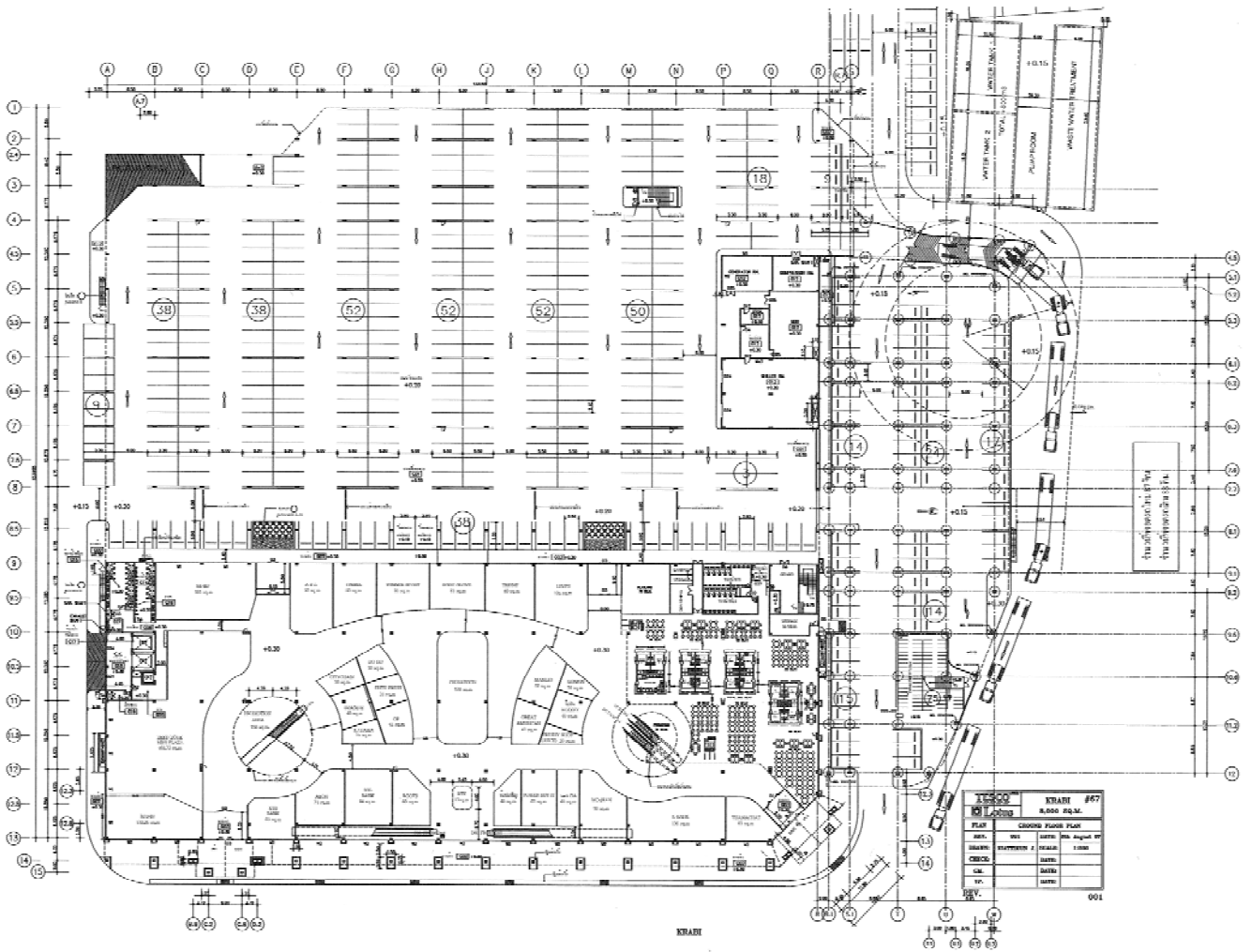

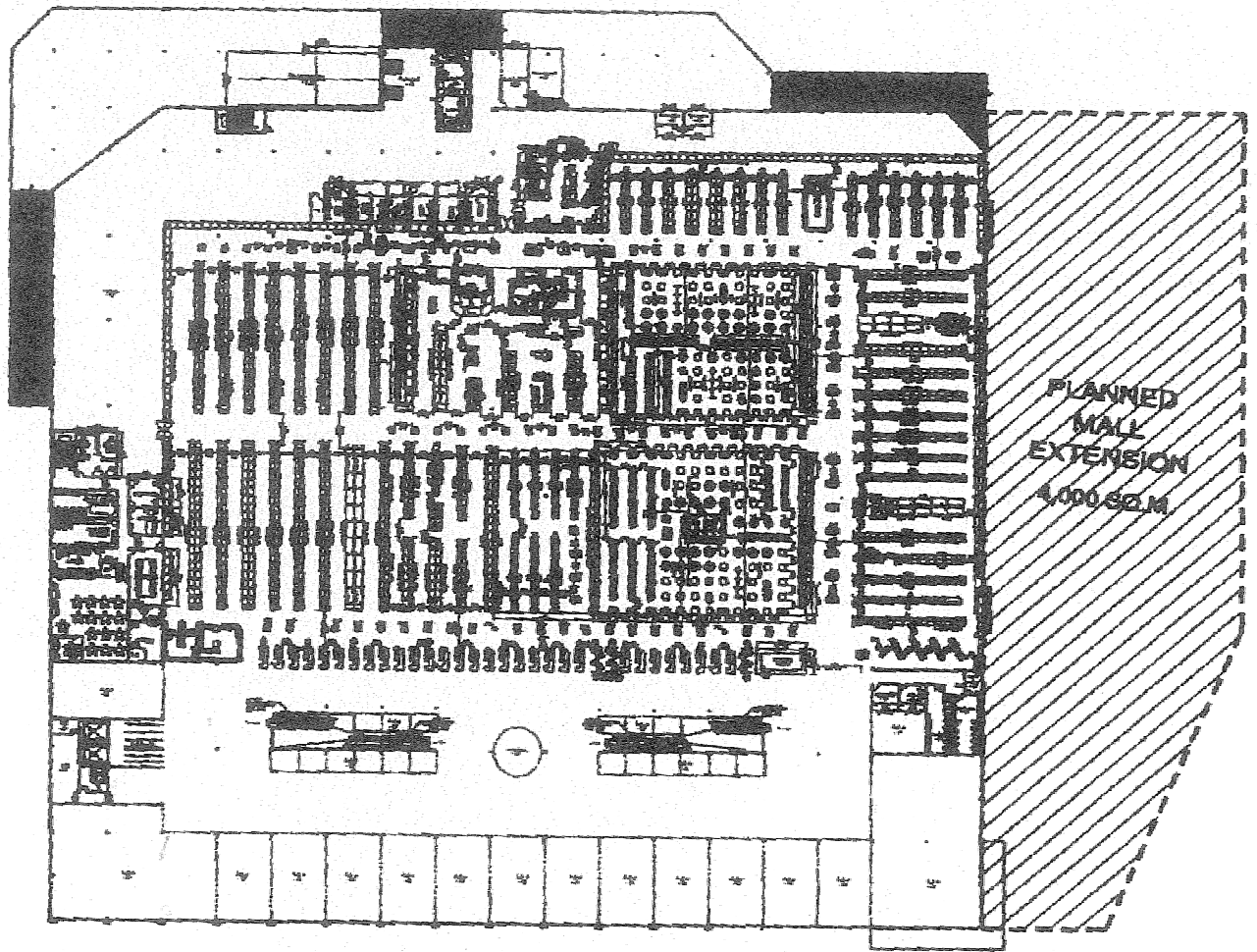

เอกสารประกอบ ข

รายละเอียดใบอนุญาตก่อสร้างอาคาร และใบรับรองการก่อสร้างอาคาร

สัญญาแบ่งเช่าพื้นที่อาคาร

EXECUTION VERSION

OPERATING LEASE AGREEMENT

13 MARCH 2012

TESCO LOTUS RETAIL GROWTH FREEHOLD AND LEASEHOLD PROPERTY FUND

and

EK-CHAI DISTRIBUTION SYSTEM CO., LTD.

of property known as

Tesco Lotus Hypermarket Krabi

Term: 10 years

Initial Rent: THB 14,066,172 per annum

ALLEN & OVERY

Allen & Overy (Thailand) Co., Ltd.

0032738-0000008 BN:1638350.3

CONTENTS

Clause

1.	Definitions	1
2.	Interpretation.....	4
3.	Lease and term	4
4.	Rent.....	4
5.	Tenant's Covenants	5
6.	Landlord's Covenants.....	9
7.	Other rights and obligations of the Parties.....	11
8.	Alienation	14
9.	Insurance.....	15
10.	Destruction or damage or Expropriation to the Shopping Mall and/or the Property	16
11.	Termination.....	18
12.	General.....	19
13.	Appointment of the Management Company	21
14.	Renewal	21
15.	Miscellaneous	22
16.	Governing Law and Jurisdiction	23

Schedule

1.	The Property	25
2.	Rent Payments for the Initial Term.....	28
3.	Rent Payments for the First Extended Term	29
4.	Rent Payments for the Second Extended Term	30
5.	Rent Review by Expert.....	31

Signatories	34
-------------------	----

THIS LEASE is made on 13 March 2012

BETWEEN:

- (1) **TESCO LOTUS RETAIL GROWTH FREEHOLD AND LEASEHOLD PROPERTY FUND**, a property fund established under the laws of Thailand and managed by Krung Thai Asset Management Public Company Limited whose registered office is at 11 Q. House Sathorn Building, M, G and 10th Floors, South Sathorn Road, Tung Mahamek, Sathorn, Bangkok 10120, Thailand (the **Landlord**); and
- (2) **EK-CHAI DISTRIBUTION SYSTEM CO., LTD.**, a private limited company incorporated under the laws of Thailand with registered number 0105539010051 having its registered office at 629/1 Moo.10 Nawamintr Rd., Klongkoom, Buengkoom Bangkok 10230, Thailand (the **Tenant**).

WHEREAS:

- (A) The Landlord has entered into a sale and purchase agreement (the **SPA**) pursuant to which the Landlord will, subject to completion under the SPA, purchase the Shopping Mall (as defined below) from the Tenant and become the registered owner of the Shopping Mall.
- (B) Subject to completion under the SPA, the Landlord wishes to let to the Tenant and the Tenant wishes to lease from the Landlord the Property (as defined below) according to the terms and conditions of this Lease.

THIS LEASE WITNESSES as follows:

1. DEFINITIONS

In this lease:

Affiliate means, in relation to a company, a Subsidiary or a Holding Company of that company or any other Subsidiary of any such Holding Company, in each case for the time being;

assign includes entering into any form of transfer or assignment of the Property and assignment is similarly construed;

Back Offices means the office area within the Shopping Mall as further described in Schedule 1;

Business Day means a day (other than a Saturday or Sunday) on which banks are generally open in Bangkok for normal business;

Car Park means the car park at the Shopping Mall as shown on the plan of the Shopping Mall in Schedule 1;

Conduits includes those for sewage, water, gas, electricity, telecommunications and data processing;

Control, in relation to a company, means a direct or indirect holding or aggregate holdings of shares (or other ownership interests) carrying 30 per cent. or more of the voting rights of that company, whether or not such holding or holdings give de facto control;

Default Interest Rate means the greater of (i) 15 per cent. per annum or (ii) the maximum rate permissible by law;

End of the Term includes, subject to any renewal pursuant to clause 14, the expiry of the Term by effluxion of time or the termination of this Lease or determination of the Term in any other way;

Equipment and Facilities means the equipment and facilities installed by the Landlord at the Property, comprising mains connection points for sewage, water, telephone, IT and electricity, loading bay facilities (excluding shutters), MEP rooms and the firefighting system, including architectural works, sprinkler system, ventilation system and electrical (HV & LV) system;

First Extended Term has the meaning given in clause 14.1;

Force Majeure means any event, circumstance or condition that: (i) directly or indirectly materially prevents or materially and adversely affects the obligations set forth in this Lease; (ii) is beyond the reasonable control of any relevant party; and (iii) could not, by the exercise of reasonable care, have been avoided or overcome in whole or in part by such party. Subject to the aforementioned items (i), (ii) and (iii), Force Majeure includes natural disasters such as earthquake, typhoon and flood; events such as war (whether declared or undeclared), invasion, terrorism, civil commotion, riot, blockade; embargo; fire; explosion; strike or other labour disputes; epidemic and pestilence; material accident; and by reason of any (or change in any) law, order, proclamation, regulation, ordinance, demand, expropriation, requisition, requirement or any other act of government authority, including military action, court orders, judgments or decrees;

Food Court means the food court area of the Shopping Mall as further described in Schedule 1;

Group Company means, in relation to a company, that company's Affiliates;

Head Landlord means any person for the time being entitled to possession of the Property at the end of any term of years granted by any Head Lease;

Holding Company means, in relation to a company, a company in respect of which it is, for the time being, a Subsidiary;

House and Land Tax means the house and land tax payable in respect of the Rent or other market value as assessed by the local government authority pursuant to the House and Land Tax Act B.E. 2475 (AD 1932) as amended from time to time;

Hypermarket means the premises known as Tesco Lotus Hypermarket Krabi as further described in Schedule 1;

Initial Term means ten years commencing on and including the Term Commencement Date;

Insurance Event means any event insured under any insurance policies taken out by the Landlord or the Tenant under clauses 9.1 or 9.2;

Landlord means Tesco Lotus Retail Growth Freehold And Leasehold Property Fund or its assignee or successor in title being the person for the time being entitled to possession of the Property at the End of the Term;

Lease means this lease, every agreement varying or supplemental to this lease, every licence and consent granted under this lease or under any agreement of variation or supplemental agreement;

Maintenance Area mean the maintenance area within the Shopping Mall as further described in Schedule 1;

Management Company means Ek-Chai Distribution System Co., Ltd or such other management company as appointed by the Landlord from time to time;

Permitted Part means at any time a part of the Property, which is capable of being occupied and used as a separate unit with all necessary services and rights for such occupations and use;

Permitted Use means as retail, food court and other businesses as carried on by the Tenant or the Tenant's Affiliates from time to time or for such other trade or business as may from time to time be consented to by the Landlord (such consent not to be unreasonably withheld or delayed);

Property means the Hypermarket, the Food Court, the Back Offices, the Maintenance Area and the Warehouse;

Rent means the rent payable under this Lease in accordance with clause 4;

Second Extended Term has the meaning given in clause 14.1;

Shopping Mall means the shopping mall located at 191 Moo 12, Krabi Noi Sub-district, Muang District, Krabi Province and a plan of which is set out in Schedule 1;

Signage means signs, advertising placards, names, insignia, trademarks, descriptive material or any other similar items whose size, form and quality have been approved by the Landlord (such approval not to be unreasonably withheld or delayed);

Signage Locations means such locations where the Tenant has Signage as at the date of this Lease and other locations as the Landlord shall designate (acting reasonably) provided always that such locations are commensurate with the status of the Tenant as the anchor tenant of the Shopping Mall;

SPA has the meaning given in recital (A);

Subsidiary means, in relation to a company, a company of which it has Control for the time being;

Sub-lessees means any person to whom the Tenant subleases a Permitted Part in accordance with clause 8.3 and **Sub-lessee** means all of them;

Tenant means Ek-Chai Distribution System Co., Ltd. or its assignees or successors in title;

Term means the Initial Term, the First Extended Term or the Second Extended Term (as applicable);

Term Commencement Date means the date on which completion under the SPA occurs;

Third-Party User means any user of part or parts of the trading areas of the Property in accordance with clause 8.5 and **Third-Party Users** means all of them;

Utilities means the services or utilities used in, upon or about the Property or (as the case may be) the Common Area, including water, gas, air-conditioning, electricity, power, telephone services and cable services; and

Warehouse means the warehouse area within the Shopping Mall as further described in Schedule 1.

2. INTERPRETATION

2.1 Enactments

In this Lease any reference, express or implied, to an enactment (which includes any legislation in any jurisdiction) includes references to:

- (a) that enactment as re-enacted, amended, extended or applied by or under any other enactment (before or after the execution of this Lease);
- (b) any enactment which that enactment re-enacts (with or without modification);
- (c) any subordinate legislation made (before or after the execution of this Lease) under that enactment, as re-enacted, amended, extended or applied as described in clause 2.1(a) above or under any enactment referred to in clause 2.1(b) above; and
- (d) any consents, licences and permissions given (before or after the execution of this Lease) under that enactment, as amended, extended or applied as described in clause 2.1(a) above or under any enactment referred to in clause 2.1(b) above or under that subordinate legislation and any conditions contained in those consents, licences and permissions.

2.2 Application

Clauses 1 and 2 apply unless the contrary intention appears.

2.3 Clause headings

The headings in this Lease do not affect its interpretation.

3. LEASE AND TERM

3.1 Term

This Lease shall have effect from the Term Commencement Date until the End of the Term.

3.2 Lease

With effect from the Term Commencement Date, the Landlord lets the Property to the Tenant together with the rights set out in this Lease but except and reserving to the Landlord the rights set out in this Lease for the Term subject to all rights and covenants affecting the Property at the Rent (as ascertained in accordance with clause 4).

3.3 Exclusion of implied rights

This Lease does not include any rights other than those set out in this Lease..

4. RENT

4.1 Rent

The Rent is as set out under the heading 'Rent per month' in Schedule 2.

4.2 Rent payment dates

The Rent is payable in advance on or prior to the 5th day of each calendar month. The first payment shall be calculated for a period commencing on the Term Commencement Date and ending on the last day of such calendar month.

5. TENANT'S COVENANTS

5.1 Introduction

The Tenant covenants with the Landlord to comply with its obligations set out in this Lease.

5.2 Rent and House and Land Tax

The Tenant must pay the Rent to the Landlord at the times and in the manner referred to in clause 4 and pay in addition to the Rent, all House and Land Tax payable, based on the space of the Property and in accordance with the applicable laws throughout the Term.

5.3 Outgoings

The Tenant must pay all present and future Outgoings assessed, charged or imposed on, or payable in respect of the Property or assessed, charged or imposed on, or payable by its owner or occupier including, but not limited to, any outgoings in respect of the Tenant's equipment, furniture, fixtures, fittings or improvements to the Property.

In this clause **Outgoings** means taxes, duties, charges, assessments, impositions and outgoings of any other description and whether of the nature of capital or revenue and even though of a wholly novel character.

5.4 Repair

The Tenant must at its own cost:

- (a) keep the interior of the Property and all equipment and machinery belonging to the Tenant on or in the Property, in good repair but, subject to clause 5.4(b), is not obliged to repair damage caused by an Insurance Event;
- (b) if directed to do so by the Landlord, repair damage caused by an Insurance Event where the insurance monies are irrecoverable because of the act, default or omission of the Tenant, any person deriving title under the Tenant or anyone at the Property with the express or implied authority of any of them;
- (c) replace all the Landlord's fixtures and fittings in the Property which become beyond repair during the Term;
- (d) keep all windows and other glass in the Property (both inside and outside) clean;
- (e) keep any open area within the Property adequately surfaced (where appropriate), in good condition, properly cultivated (where landscaped) and free from weeds; and
- (f) notify the Landlord of any and all material defects in the Property.

5.5 Redecoration

The Tenant must at its own cost redecorate the interior of the Property at such times that the Tenant deems appropriate. The Tenant must also have all parts of the Property requiring treatment for their preservation and protection treated in accordance with the best approved manner for preserving and protecting them. All works under this clause must be carried out in a good and workmanlike manner and with suitable, good-quality materials.

5.6 Alterations

The Tenant must not make any structural alterations to the Property without the prior written consent of the Landlord (such consent not be unreasonably withheld or delayed). The Tenant may make any non-structural alterations without the consent of the Landlord.

In this clause a **structural alteration** is one which affects the roof or foundations of the Property or Shopping Mall or any load-bearing part of it.

5.7 Use

- (a) The Property must not be used for any purpose other than the Permitted Use.
- (b) The Tenant must:
 - (i) keep the Property open during the hours currently traded by the Tenant at the date of this Lease. Such hours may be changed with the consent of the Landlord (such consent not to be unreasonably withheld or delayed);
 - (ii) keep the windows of the Property properly illuminated during the Tenant's ordinary business hours; and
 - (iii) not trade or place goods outside the Property other than in accordance with this Lease or the rules applicable to the Shopping Mall.

5.8 Use obligations

The Tenant must:

- (a) not install in the Property any equipment of any kind other than normal office and retail equipment;
- (b) use any open area within the Property only for the purpose for which it is designed;
- (c) not leave the Property unoccupied without notifying the Landlord;
- (d) not do anything on the Property which may become a nuisance, damage, danger, annoyance or inconvenience to the Landlord or any nearby owner or occupier;
- (e) not allow to pass into the Conduits serving the Property anything that may obstruct them or cause damage, danger or pollution or anything poisonous or radioactive;
- (f) not bring onto or keep in the Property anything dangerous, inflammable, explosive, noxious or offensive other than in the ordinary course of business;

- (g) not use the Property for any illegal or immoral purpose or for any dangerous, noxious, noisy or offensive occupation or in any manner so as to be offensive to the occupiers of any nearby property;
- (h) not use the Property for the holding of public meetings or auction sales or as a residence or accommodation at the Property or keep any animal on it;
- (i) not damage the Property or its Conduits;
- (j) remove all refuse daily and keep the Property clean, tidy and in good order; and
- (k) not obstruct any road or footpath within or serving the Property and not do anything as a result of which reasonable use of the road or footpath by others may be impeded.

5.9 Compliance with applicable laws

The Tenant must:

- (a) comply with all applicable laws and regulations and requirements of every government department, local or other authority and court or competent jurisdiction in relation to the Property, any operations carried out at the Property and its use and not commit any breach of planning or zoning laws or regulations;
- (b) obtain and comply with all necessary consents, licences and permits for the carrying out of any operation on the Property or the institution or continuance of any;
- (c) indemnify the Landlord against all charges payable in respect of any application for consents, licences or permits and repay to the Landlord all actual professional fees and expenses reasonably incurred by the Landlord in connection with any such application, provided that the Landlord shall provide the Tenant with the satisfactory supporting documents in respect of any such fees and expenses paid;
- (d) not make any alteration or addition to or change of use of the Property for which a consent, licence or permit must be obtained before the consents, licences or permits for it have been produced to the Landlord and acknowledged by the Landlord as satisfactory to it. The Landlord may refuse to express satisfaction with the consents, licences or permits on the grounds that anything contained in it or omitted from it in the reasonable opinion of the Landlord would be prejudicial to the Landlord's interest in the Property during the Term or after the End of the Term;
- (e) pay any charge imposed under applicable laws or regulations in respect of the carrying out of any operation or the institution or continuance of any use;
- (f) unless the Landlord directs otherwise, carry out before the End of the Term all works required to be carried out as a condition of any consent, licence or permit which may have been implemented during the Term whether or not the date by which the consent, licence or permit requires those works to be carried out falls within the Term; and
- (g) produce to the Landlord all drawings, documents and other evidence reasonably requested by the Landlord to satisfy itself that this clause has been complied with.

5.10 Acquisition of rights

The Tenant must not allow any right to be acquired over the Property. If any right is acquired or attempted to be acquired, the Tenant must upon becoming aware give immediate notice of it to the Landlord.

5.11 Assumption of liabilities

The Tenant must:

- (a) assume all expenses and liabilities arising out of the business operated by it on the Property which, in the event of a dispute, have been adjudged by an arbitral award (not subject to appeal) to be liabilities arising out of the business of the Tenant operated by it on the Property;
- (b) be responsible for, and shall promptly and properly handle, all complaints and claims by its customers, to prevent any adverse effect on, or obstruction to, the Shopping Mall and other tenants and customers therein; and
- (c) indemnify and keep the Landlord indemnified from liability in respect of all loss, damage, actions, proceedings, claims, demands, costs, damages and expenses in respect of any injury to or the death of any person or damage to any property or in respect of the infringement, disturbance or destruction of any right by reason of or arising in any way directly or indirectly out of:
 - (i) the negligent act, omission or default of the Tenant, its Sub-Tenants or Third Party Users or any person at the Property with the express or implied authority of any of them; and
 - (ii) any breach by the Tenant of this Lease.

5.12 Permission

The Tenant must:

- (a) permit the Landlord at any time during the Term to affix to the Property a notice for dealing with the Landlord's interest in the Property; and
- (b) permit all persons with written authority from the Landlord or the Landlord's agent to view the Property any time during the Tenant's business hours, provided the Landlord gives reasonable prior written notice to the Tenant of any such request and the viewing does not create any interruption to the Tenant's business.

5.13 Shopping Mall Rules

The Landlord may make, revoke or amend rules, regulations, policies and/or procedures for the Shopping Mall regulating the use, operation, maintenance and fitting-out of the Property within the Shopping Mall and the conduct of persons occupying, using or visiting the same. The Tenant shall observe and perform all rules and requirements contained therein or as from time to time amended by the Landlord, provided that:

- (a) if there is any inconsistency between such rules, regulations, policies and/or procedures and this Lease, the terms of this Lease shall prevail and that the Landlord may not enforce against the Tenant any obligation under such rules, regulations, policies and/or procedures or

any amendment which, in any case, is materially inconsistent with any other term of, and the rights of the Tenant under, this Lease; and

- (b) any amendment to the rules, regulations, policies and/or procedures after the date of this Lease shall require the consent of the tenants and users of the Shopping Mall who together lease a majority of the leasable floor space of the Shopping Mall (excluding the Common Areas.

5.14 Vacate the Property and the End of the Term

At the End of the Term the Tenant shall, at its own cost, remove all property, equipment, machines and shop fittings from the Property and ensure the Property is returned in substantially the same condition as at the Term Commencement Date (save for normal wear and tear). If required, the Tenant will, at its own cost, repair or restore the Property to substantially the same condition (save for reasonable wear and tear) as at the Term Commencement Date. All keys must also be returned to the Landlord.

6. LANDLORD'S COVENANTS

6.1 Introduction

The Landlord covenants with the Tenant to comply with its obligations set out in this Lease.

6.2 Registration

- (a) The Landlord agrees to register the lease of Property under this Lease in favour of the Tenant at the relevant land office as soon as reasonably practicable and in any event within 45 days from the date of this Lease.
- (b) A short form lease shall be annexed to the official lease agreement which will be registered.
- (c) The Landlord shall be responsible for the lease registration fee.

6.3 Quiet enjoyment

For so long as the Tenant pays the Rent and performs and observes the covenants by the Tenant and the conditions in this Lease, the Tenant may peaceably and quietly hold and enjoy the Property during the Term without any lawful interruption by the Landlord or any person claiming under the Landlord.

The Landlord shall not do or omit to do anything which may interfere with or affect the visibility of the Property or any Signage erected by the Tenant in accordance with this Lease.

6.4 Assistance with licences, permits or consents

The Landlord shall provide any and all assistance or support reasonably requested by the Tenant (and at the Tenant's cost) in relation to the submission of any applications or documents or making contact with any relevant authorities or persons or proceedings in respect of any permits, licences, approvals and/or consents in relation to the Property or the use of the Property by the Tenant thereof.

6.5 Car Park

- (a) The Landlord shall:

- (i) ensure that there are, at all times, at least the same number of car parking spaces in respect of the Property as are available as of the date of this Lease in the area marked in Schedule 1 for use by the Tenant, its customers, employees and workmen within the Car Park;
 - (ii) keep the Car Park in good and proper repair, clean and properly lit at all times;
 - (iii) not alter the number of car parking spaces without the prior written consent of the Tenant;
 - (iv) provide free car parking for the Tenant's customers, employees and workman, save for those fees which are imposed on the date of this Lease. Any change to the fees charged or the number of car parking spaces shall require the prior written consent of the Tenant; and
 - (v) not erect any barrier at the entrance to or exit from the Car Park nor impose any charges in respect of the use of it or impose any other car parking management regime without the approval of the Tenant, acting reasonably.
- (b) Where the Landlord is in breach of its obligations to maintain and manage the Car Park and has on reasonable written notice from the Tenant failed to rectify any default on its part then the Tenant may take such steps as are required for the due performance of those obligations and the reasonable and proper costs of doing so shall be a debt due from the Landlord to the Tenant. If the Landlord has failed to repay the same within ten (10) Business Days of written demand (such demand to be accompanied by such supporting documentation as is reasonably necessary to evidence the expenses demanded), the Tenant may set-off such expenses against any future payments of Rent.

6.6 Trolley Bays

The Landlord shall not designate any alternative areas for trolley bays in the Shopping Mall as exist at the date of this Lease unless those alternative areas are capable of accommodating substantially the same or a greater number of trolleys and are not materially less adjacent to the Property or materially less commodious.

6.7 Access, Loading Bay

The Landlord shall:

- (a) use reasonable endeavours to keep all access roads open 24 hours per day (subject to temporary closure for inspection, maintenance, repair and renewal); and
- (b) ensure that the Tenant has 24 hour access to the loading bay area.

6.8 Opening Hours

The Landlord shall ensure that the trading hours of the Shopping Mall will be in accordance with the trading hours of the Tenant in respect of the Property as notified by the Tenant from time to time. The Landlord shall not close the Shopping Mall nor vary the opening hours without the prior written consent of the Tenant (such consent not to be unreasonably withheld or delayed).

6.9 Tenant Mix of the Shopping Mall

- (a) The tenant mix of the Shopping Mall will follow the provisions of good estate management and will comply with the standards of a good quality shopping centre anchored by a hypermarket. The prior written consent of the Tenant is required to any substantial change in the tenant mix (such consent not to be unreasonably withheld or delayed).
- (b) For so long as the Property is leased by or occupied by the Tenant or a Group Company of the Tenant the Landlord shall not use or permit the use of the whole or any part of the Shopping Mall (excluding the Property) (i) as a convenience store, (ii) as a supermarket, (iii) as a green grocer (iv) for the sale of alcohol or (v) as a food court.
- (c) Except for those existing on or prior to the date of this Lease, the Landlord shall not provide or site any kiosks in the Common Areas within 4 metres of the frontages of the Property.
- (d) The Landlord shall not allow any solicitation of any business similar to that of the Tenant in the Shopping Mall or on the Property and shall not circulate or allow to be circulated leaflets or other advertising materials in the Common Areas advertising any business similar to that of the Tenant. The Landlord shall take any and all actions and precautions necessary to prevent these, and similar acts from occurring in the Shopping Mall and on the Property.

7. OTHER RIGHTS AND OBLIGATIONS OF THE PARTIES

7.1 Common Areas and Utilities

- (a) The Tenant may (at no cost):
 - (i) solicit business or circulate leaflets or other advertising materials; and
 - (ii) set up kiosks, tables or other promotional activities up to twelve times per year for up to five days at a time,

in the Common Areas in accordance with such reasonable terms and conditions imposed by the Landlord from time to time provided that any such activities do not materially adversely affect other tenants of the Shopping Mall.
- (b) The Landlord shall use reasonable endeavours to provide to the Tenant the uninterrupted and continuous supplies of Utilities which satisfy the Tenant's requirements for its use of the Property in accordance with this Lease. The Landlord shall not be liable for any interruption, failure, discontinuance or termination of any supply of Utilities, save in the case of its negligence or wilful misconduct.
- (c) The Landlord shall ensure that there are, at all times during the Term, sufficient Common Areas and joint facilities to enable the Tenant to carry out the Permitted Use of the Property.
- (d) The Landlord must redecorate the exterior of the Shopping Mall and the Common Areas at such times as to keep the Shopping Mall and Common Areas in good decorative order and in any event undertake a refurbishment, renovation and redecoration of the Shopping Mall and Common Areas at least every five years throughout the Term. The Landlord must also have all parts of the Shopping Mall and Common Areas requiring treatment for their preservation and protection treated in accordance with the best approved manner for preserving and protecting them. All works under this subclause must be carried out in a good and workmanlike manner, with suitable, good-quality materials and in a design and colour scheme consistent with the Tenant's decoration of the Property.

7.2 Signage

- (a) The Landlord agrees that the Tenant may erect and maintain at its own cost (including the payment of any and all signage tax) and risk Signage at the Signage Locations provided that the Tenant takes all reasonable precautions in relation to such signage (including in relation to health and safety and public liability insurance).
- (b) In respect of all Signage to be erected by the Tenant, the Tenant shall follow the approval procedures of the applicable regulations of any government authority and be responsible for the relevant application charges and shall comply with all other applicable requirements of such government authority. The Landlord shall provide all necessary assistance in respect of such applications which shall not be unreasonably withheld or delayed. If the selected locations are not approved or are forbidden by any government authority or the Tenant's Signage cannot be set up at the agreed locations due to any reason attributable to any third party, the parties shall use their reasonable endeavours, and act in good faith, to find acceptable alternative locations, provided that neither party shall be obliged to accept a solution that is in breach of any requirements of the relevant government authority.
- (c) The Tenant may install temporary Signage on the outside of the Shopping Mall provided that such Signage shall not cover an area of the outside cladding which is, in proportion, greater than the proportion that the gross internal area of the Property bears to the Shopping Mall. The Tenant shall notify the Landlord of any such temporary Signage.
- (d) The Tenant may remove or replace Signage from time to time, provided that the Tenant shall ensure that no damage to the Shopping Mall is caused due to such removal or replacement.
- (e) The Tenant shall at its own cost remove the Signage at the End of the Term (save to the extent that the Landlord notifies the Tenant in writing before the end of the Term that the signage should remain in situ).

7.3 Exceptions and Reservations

There are excepted and reserved to the Landlord and all other persons authorised by the Landlord or having similar rights:

- (a) the right to the passage and running of the Utilities through any relevant Conduits which are now, or may at any time be in, under, or over the Property and serve the remainder of the Shopping Mall;
- (b) the right to enter the Property in order to:
 - (i) inspect, clean, maintain, repair, connect, remove, renew, relay, replace, alter or execute any works whatsoever to, or in connection with any of the Utilities serving the Common Area or any other services;
 - (ii) execute repairs, maintenance, alterations or any other works, and to make installations to the Shopping Mall; or
 - (iii) do anything which the Landlord may or is obliged to do under this Lease,provided that the Landlord shall:
 - (A) give at least fourteen days' written notice (except in an emergency, when no notice need be given) to the Tenant of its intention to exercise such rights;

- (B) exercise such rights only if the Landlord cannot reasonably carry out such works otherwise than from within the Property;
 - (C) where reasonably practicable to do so, exercise such right outside of ordinary business hours of the Tenant; and
 - (D) shall make good as soon as practicable to the Tenant's reasonable satisfaction any damage caused to the Property as a result of the Landlord exercising this right;
- (c) the right to erect scaffolding for the purpose of repairing or cleaning the Shopping Mall in connection with the exercise of any of the rights mentioned in this Lease provided that such scaffolding shall not materially adversely affect the Tenant's use or enjoyment of the Property and in exercising this right the Landlord shall cause as little inconvenience as is reasonably practicable to the Tenant and shall make good as soon as practicable to the Tenant's reasonable satisfaction any damage caused to the Property as a result of the Landlord exercising this right. If any such scaffolding obscures (whether in whole or in part) any Signage of the Tenant, the Tenant shall have the right to attach temporary Signage to such scaffolding;
 - (d) any rights now, or after the date of this Lease, belonging to, or enjoyed by, other parts of the Shopping Mall;
 - (e) full right and liberty at any time after the date of this Lease to develop the Shopping Mall and to raise the height of, or make any alterations or additions or execute any other works to, the Shopping Mall or any buildings on any adjoining property, or to erect any new buildings of any height on any adjoining property in such manner as the Landlord or the person exercising such right shall think fit, provided that (i) the Tenant's use and enjoyment of the Property are not materially adversely affected and (ii) any works undertaken are carried out in a good and workmanlike manner, with suitable good quality materials and in a design and colour scheme consistent with the Tenant's decoration of the Property;
 - (f) the right of support and protection from the Property as is now enjoyed by the other parts of the Shopping Mall;
 - (g) the right to affix security cameras and lighting to the outside of the Property subject to the Tenant's prior written consent as to the size, location, number, design and colour (such consent not to be unreasonably withheld or delayed) and subject to the Landlord complying with all statutory requirements in relation thereto and keeping the same in good and substantial repair and condition. Any works undertaken pursuant to this subclause 7.3(g) shall be carried out in a good and workmanlike manner, with suitable good quality materials and in a design and colour scheme consistent with the Tenant's decoration of the Property;
 - (h) the right from time to time to vary or reconfigure any of the Common Areas or the Utilities, provided that the Tenant's beneficial use and enjoyment of the Property or the rights conferred to it under this Lease are not materially adversely affected; and
 - (i) full right and liberty at any time to compromise any rights of light or air benefiting the Property, provided that the Tenant's beneficial use and enjoyment of the Property is not materially adversely affected.

7.4 Rights Granted

There are granted to the Tenant and all persons authorised by the Tenant:

- (a) the right to use the Common Areas for all proper purposes in connection with the use and enjoyment of the Property;
- (b) subject to any temporary interruption for repairs, maintenance, alterations or replacements, the right to the passage of any of the Utilities to and from the Property through any conduit which may be in, under or over the Shopping Mall, in each case so far as is necessary for the reasonable use and enjoyment of the Property;
- (c) the right of support and protection from the Shopping Mall as is now enjoyed by the Property; and
- (d) the right to enter the Shopping Mall with workmen and equipment in order to carry out works of repair, maintenance and alteration to the Property or the conduits or to do anything which the Tenant is obliged to do under this Lease.

8. ALIENATION

8.1 Restrictions on alienation

Save to the extent permitted by the provisions of this clause 8 the Tenant must not part with possession of the whole or any part of the Property or part with or share occupation of the whole or any part of the Property or permit occupation of the whole or any part of the Property or hold for any other person (on trust or otherwise) the whole or any part of the Property.

8.2 Assignment

The Tenant must not:

- (a) assign or transfer its leasehold rights to any part of the Property; or
- (b) assign or transfer its leasehold right to the whole of the Property (other than to a Group Company of the Tenant) without the prior written consent of the Landlord which may not be unreasonably withheld or delayed. For the avoidance of doubt, the Tenant shall be permitted to assign or transfer the whole of the Property to a Group Company of the Tenant without the consent of the Landlord.

8.3 Sublease

The Tenant must not sublease part of the Property save for:

- (a) those parts subleased or available for subleasing on or prior to the date of this Lease (including the renewal thereof);
- (b) those parts subleased to Tesco Card Services Limited (including its successor or assigns);
- (c) the sublease of a Permitted Part, provided that the aggregate area of the subleased parts shall not exceed 30% of the total floor space of the Property; or
- (d) where the prior written approval of the Landlord has been obtained.

8.4 Form of sublease

The Tenant must procure that every sublease does not permit any assignment, sublease or other dealing or disposal of the Property which is prohibited by the terms of this Lease and prohibits any further sublease.

8.5 Concessions

The Tenant may grant concessions to, or accept consignment by, third parties in respect of any trading area of the Property without the consent of the Landlord provided that no lease within the meaning of the Civil and Commercial Code is created.

8.6 Associated companies

The Tenant may share the occupation of the whole or any part of the Property with a Group Company of the Tenant for so long as both companies remain members of that group and provided that no relationship of landlord and tenant is created between the two companies and no security of tenure is conferred upon the occupier.

8.7 Charging

Other than a sublease permitted under this Lease, the Tenant must not:

- (a) create or permit to be created any encumbrance over a part of the Property; or
- (b) create or permit to be created any encumbrance over the whole of the Property,

without the prior consent of the Landlord, which may not be unreasonably withheld.

8.8 Registration of dealings

Within 10 Business Days of every assignment, transfer or sublease of the Property as permitted under this Lease, the Tenant must notify the Landlord of such assignment, transfer or sublease.

9. INSURANCE

9.1 During the Term, the Tenant may insure the Property against comprehensive all risks, including without limitation, the third party liability in respect of the Property and the Tenant's business interruption. The Tenant may name itself as the sole beneficiary under the relevant insurance policy.

9.2 During the Term, the Landlord shall take out and maintain with a reputable insurance company at least the following:

- (a) comprehensive all risks (including, but not limited to, third party liabilities) property insurance in respect of the Shopping Mall (including the Property) and all the facilities, equipment, construction work and property of the Landlord with a value that is not less than their full reinstatement value (inclusive of all clearance and demolition costs and all relevant fees and having regard to possible increases in the reinstatement costs during the period of insurance cover) against damage or loss by all risks; and
- (b) public liability insurance in respect of the Shopping Mall in an amount of not less than THB 490,753,000 per occurrence.

9.3 If the Landlord fails to comply with clause 9.2(a), other than as a result of Force Majeure, then the Tenant may give the Landlord notice of such breach. If the Tenant serves such notice and the Landlord shall fail, within ten (10) Business Days of such notice, to remedy such breach of clause 9.2(a), the Tenant may take out and maintain a comprehensive all risks property insurance in respect of the Shopping Mall, on behalf of the Landlord, in accordance with the requirements of clause 9.2(a) and until such time as the Landlord complies with its obligations under clause 9.2(a). The reasonable and proper costs of such insurance shall be borne by the Landlord, and shall be repaid

within ten (10) days of written demand failing which the Tenant may set-off such amount against the Rent payable by the Tenant.

- 9.4 If the Tenant procures insurance cover on behalf of the Landlord pursuant to clause 9.3 and the Tenant and the Landlord have claims arising from the same event or which are otherwise subject to the same deductible, the deductible shall be shared between the Landlord and the Tenant pro rata to the proceeds each receives in respect of such claims.

10. DESTRUCTION OR DAMAGE OR EXPROPRIATION TO THE SHOPPING MALL AND/OR THE PROPERTY

10.1 Destruction or damage to the Shopping Mall and/or the Property

- (a) If any or all parts of the Shopping Mall and/or the Property (as the case may be) is destroyed or damaged due to any reason (including, but not limited to, as a result of an Insurance Event) and the Tenant is not obliged under clause 5.4 to repair such damage, the Landlord must repair and/or reinstate the Shopping Mall and/or the Property (as the case may be) into a tenable condition for the Tenant to continue operating in its ordinary course of business and handover the Property to the Tenant for its use within a reasonable time period after the occurrence of such event. The Tenant may not terminate this Lease by virtue of this ground unless the conditions set out in clause 10.1(b) are met. For the avoidance of doubt, the Rent shall be suspended or decreased in proportion to the extent to which the Property cannot be used by the Tenant until the Shopping Mall and/or the Property (as the case may be) are reinstated such that the Property are fit for use by the Tenant and the Tenant can continue operating in its ordinary course of business. Save in the case of emergency, the Landlord shall give the Tenant no less than thirty (30) days prior notice for the regular maintenance of the Property and any other items for whose maintenance and repair the Landlord shall be responsible, and the Tenant shall assist actively and co-operate with the Landlord, provided that the Landlord shall use reasonable endeavours to ensure that such maintenance work shall not affect the Tenant's normal operation in any material way.
- (b) If any or all parts of the Shopping Mall and/or the Property (as the case may be) is destroyed or damaged due to any reason and, if in the reasonable opinion of the Tenant, (i) the Landlord is unable to repair or reinstate the Shopping Mall and/or the Property because of legal restrictions or (ii) the Shopping Mall and/or the Property (as the case may be) is not repaired or reinstated by the date being two (2) years after the date of destruction or damage, the Tenant may terminate this Lease by giving 30 days' prior written notice to the Landlord. If the Tenant exercises its right to terminate this Lease, the Landlord shall return to the Tenant the Rent prepaid by the Tenant under this Lease on a pro rata basis based on the remaining term of the lease as at the date of the termination within 30 days from the date on which the Tenant terminates this Lease.
- (c) Notwithstanding any of the provisions of clause 10.1(a), if destruction or damage to the Shopping Mall and/or the Property which results in the Property (or any part thereof) being rendered unfit for use occurs during the period of two (2) years prior to End of the Term (after the second renewal of this Lease), the Landlord shall not be obliged to reinstate the Shopping Mall and/or the Property unless and until the Tenant and the Landlord agree to extend the Term or the parties have otherwise agreed terms for the continued occupation and use of the Property by the Tenant after the End of the Term.
- (d) Notwithstanding the provisions of clause 10.1(a) but subject to the Tenant's right to terminate this Lease in accordance with clause 10.1(b) if the insurance proceeds received by

the Landlord (plus any deductible) are less than the cost of repair or reinstatement and the Landlord is unable to fund such shortfall from internal cash:

- (i) the Landlord shall use its best efforts to secure additional financing to cover the shortfall. For the purposes of this clause **use best efforts to secure additional financing** shall include, but not be limited to:
 - (A) using best efforts to secure bank lending; and
 - (B) if the Landlord has not secured bank lending to finance the shortfall within three months of the date of the receipt by the Landlord of the insurance proceeds relating to the damage or destruction, calling a meeting of its unitholders to propose an increase in capital within six months of the date of the receipt by the Landlord of the insurance proceeds relating to the damage or destruction;
 - (ii) if the Landlord is unable to secure additional financing the Landlord and the Tenant shall negotiate in good faith to find a mutually acceptable solution provided always that in no circumstance will the Tenant be obliged to provide any funding towards the cost of or other solution relating to repair or reinstatement of the Property and/or the Shopping Mall;
 - (iii) if the Landlord and the Tenant do not agree on a mutually acceptable solution within seven months of the date of the receipt by the Landlord of the insurance proceeds relating to the damage or destruction the Tenant shall have the right to terminate this Lease.
- (e) In this Lease (excluding clause 9.2(a)), **reinstatement** or **reinstate** shall mean reinstating or rebuilding to a standard developer's base build finish for retail premises, following completion of which the Property are ready to receive the Tenant's fitting out works, provided that the reinstated premises must be substantially the same in format, layout and quality as the Property prior to the relevant damage or destruction, unless it would not be reasonably practicable to do so, in which case any change shall be subject to the Tenant's approval, which shall not to be unreasonably withheld or delayed.

10.2 Vitiation

Provided that the conditions of such insurance are not unreasonable and the Landlord has provided copies of the relevant insurance policies to the Tenant, the Tenant shall not use the Property or carry on any business at the Property or do or omit to do at the Property anything which may make void or voidable any policy for the insurance of the Property or the Shopping Mall.

10.3 Notice of damage

If the Property is destroyed or damaged due to any reason, the Tenant must give notice to the Landlord as soon as the destruction or damage comes to the notice of the Tenant.

10.4 Fire safety requirements

The Tenant must:

- (a) comply with all reasonable requirements of the Landlord about means of escape from the Property in case of fire or other emergency and about the provision and maintenance of fire detection equipment, fire alarm equipment and fire fighting equipment;

- (b) undertake and give the Landlord a copy of the Tenant's risk assessment for the Property within five Business Days of it being requested by the Landlord;
- (c) notify the Landlord of the responsible person for the Property; and
- (d) co-operate with the Landlord and all other relevant persons in complying with applicable fire and natural disaster safety regulations.

10.5 Suspension of reinstatement obligation

The Landlord is not obliged to reinstate the Property in accordance with clause 10.1(a) while prevented by a supervening event.

10.6 Supervening event

In clause 10.5 a **supervening event** means any of the following:

- (a) some defect in the site upon which reinstatement is to take place so that it could not be undertaken or could be undertaken only at a cost unacceptable to the Landlord;
- (b) inability of the Landlord to obtain access to the site to reinstate; or
- (c) prevention of reinstatement by any cause beyond the control of the Landlord.

10.7 Expropriation of the Shopping Mall and/or the Property

- (a) If any or all parts of the Shopping Mall and/or the Property (as the case may be), is subject to expropriation according to law and the expropriation adversely affects the Tenant's business to such an extent that the Tenant is unable to continue its operation in the Property, the Tenant may terminate this Lease by giving 30 days' prior written notice to the Landlord. The Landlord must return the Rent prepaid by the Tenant under this Lease to the Tenant on a pro rata basis according to the remaining term of the lease as at the date of the termination within 30 days from the date on which the Tenant terminates this Lease.
- (b) If any part of the Shopping Mall and/or the Property (as the case may be) is expropriated and the expropriation does not adversely affect the Tenant's business to such an extent that the Tenant is unable to continue its operation in the Property, the Tenant shall not terminate this Lease. This Lease shall remain in effect but the Landlord must return all of the prepayments and the Rent prepaid by the Tenant under this Lease to the Tenant on a pro rata basis based on the expropriated area of the Property and the remaining term of the Lease as at the year of the expropriation. The rental rate after the expropriation of the Shopping Mall and/or the Property (as the case may be) shall decrease according to the remaining area of the Property.

11. TERMINATION

11.1 Termination and Re-entry by the Landlord

If an Event of Default occurs in relation to the Tenant then notwithstanding the waiver of any previous right of termination or re-entry the Landlord may re-enter the Property (or any part of it) or give notice to the Tenant at which point this Lease will terminate and the Term will cease but without prejudice to any rights or remedies which may then have accrued to the Landlord against the Tenant in respect of any antecedent breach of any of the covenants or obligations of the Tenant in this Lease (including the breach in respect of which termination occurs).

11.2 Termination by the Tenant

- (a) If an Event of Default occurs in relation to the Landlord; or
- (b) the Tenant terminates this Lease pursuant to clause 10.1(b) or clause 10.7(a),

then notwithstanding the waiver of any previous right of termination the Tenant may give notice to the Landlord at which point this Lease will terminate and the Term will cease but without prejudice to any rights or remedies which may then have accrued to the Tenant against the Landlord in respect of any antecedent breach of any of the covenants or obligations of the Landlord in this Lease (including the breach in respect of which termination occurs).

11.3 Event of Default

In this clause an Event of Default occurs in relation to a party (the **Defaulting Party**) if:

- (a) any amount payable by the Defaulting Party under this Lease is not paid when payable and remains unpaid for 25 Business Days after becoming payable (whether formally demanded or not); or
- (b) a breach by the Defaulting Party of any of the covenants by or obligations of Defaulting Party in this Lease which if capable of remedy has not been remedied within a reasonable time as specified in a written notice from the other party specifying the breach and requiring its remedy; or
- (c) the Defaulting Party being subject in Thailand to any form of bankruptcy, liquidation, receivership, business rehabilitation, administration, arrangement or scheme with creditors, moratorium, or interim or provisional supervision by the court or court appointee, whether in or out of court.

11.4 Cancellation of Registration

The parties agree to proceed for registration of the cancellation of the lease registration at the relevant land office within ten Business Days after the expiry or termination of this Lease for any reason.

12. GENERAL

12.1 Interest and powers of recovery

Any Rent or other sum payable under this Lease which is not paid on the day on which it is due will bear interest from that day until the date of payment at the Default Interest Rate. Every amount payable under this Lease is reserved as rent and is recoverable as rent in arrear.

12.2 Interest on breach

Without prejudice to clause 12.1, if:

- (a) there is any breach by the Tenant of its obligations under this Lease; and
- (b) the Landlord serves notice on the Tenant that by reason of that breach the Landlord will not for the time being accept any sums (including the Rent) payable by the Tenant under this Lease,

the Tenant must pay to the Landlord on demand interest at the Default Interest Rate on the sums due to the Landlord under this Lease, in respect of the period from the date of service of the notice, or from the date when the particular sum fell due (whichever is the later), until whichever is the earlier of the date of the acceptance by the Landlord of the sum due and the date on which the breach is remedied.

12.3 Whole agreement

This Lease contains the whole agreement between the parties relating to the transaction contemplated by this Lease and supersedes all previous agreements between the parties relating to the transaction.

12.4 Representations

The Tenant acknowledges that in agreeing to enter into this Lease the Tenant has not relied on any representation, warranty, collateral contract or other assurance made by or on behalf of the Landlord before the execution of this Lease. The Tenant waives all rights and remedies which, but for this clause, might otherwise be available to it in respect of any such representation, warranty, collateral contract or other assurance, but nothing in this clause limits or excludes any liability for fraud.

12.5 Rights of entry

All rights of entry exercisable by the Landlord extend to include (without limitation) its employees, agents, surveyors, contractors and licensees with or without plant, equipment, appliances and materials.

12.6 Interpretation of covenants

Any covenant by the Tenant not to do or omit to do anything must be construed as though the covenant were in addition a covenant not to permit or suffer that thing to be done or omitted to be done.

12.7 Tenant's possessions

If after the Tenant has vacated the Property at the End of the Term any of the Tenant's possessions remain on the Property and the Tenant fails to remove them within 20 Business Days after being requested to do so by the Landlord then:

- (a) the Landlord may dispose of the possessions as agent for the Tenant;
- (b) (if disposal is by sale) then, subject to clause 12.7(c), the Landlord must hold the proceeds of sale after deducting the costs and expenses of removal, storage and sale incurred by it to the order of the Tenant;
- (c) if the Tenant fails to claim the proceeds of sale within 60 Business Days of the date of the sale, the Landlord may keep them;
- (d) the Tenant indemnifies the Landlord against:
 - (i) any liability incurred by the Landlord to any third party whose possessions have been sold by the Landlord in the mistaken belief (which must be presumed) that the possessions belonged to the Tenant;
 - (ii) any damage caused to the Property by the possessions; and

- (iii) all loss, damage, actions, proceedings, claims, demands, costs, damages and expenses incurred or suffered by or brought or awarded against the Landlord as a result of the presence of the possessions on the Property after the Tenant has left it at the End of the Term.

12.8 Other land

Except as expressly stated, nothing contained in or implied by this Lease:

- (a) imposes or is deemed to impose any restriction on the use of any land or buildings not comprised in this Lease; or
- (b) gives the Tenant:
 - (i) the benefit of or the right to enforce or to have enforced or to prevent the release or modification of any covenant, lease, condition or stipulation entered into by any purchaser or tenant from the Landlord in respect of any property not comprised in this Lease; or
 - (ii) the right to prevent or restrict in any way the development of any land not comprised in this Lease; or
- (c) releases the Tenant from the covenants by the Tenant in this Lease notwithstanding that the Landlord has waived or released temporarily or permanently, revocably or irrevocably or in any other way a similar covenant or similar covenants affecting any property not comprised in this Lease.

13. APPOINTMENT OF THE MANAGEMENT COMPANY

- 13.1 Subject to clause 13.4, the Landlord shall be entitled to empower any person to act as its agent for the purpose of exercising its rights and powers under this Lease and the Tenant shall comply with all instructions or notices given by such agent as if such notices or instructions are given by the Landlord.
- 13.2 Subject to clause 13.4, the Landlord shall be entitled to entrust a property management company of good standing and repute to carry out the overall management of the Shopping Mall and/or to perform the obligations of the Landlord under this Lease. the Tenant shall have no right to object to the appointment of the Management Company. The Tenant shall use its best endeavours to fully cooperate with the Management Company in the performance of its duties.
- 13.3 Unless otherwise subsequently notified by the Landlord, the Management Company is hereby appointed and constituted as an agent of the Landlord with full power and authority to demand and receive the Rent and other payments payable by the Tenant under this Lease.
- 13.4 The Tenant shall have no right to object to the appointment of the Management Company provided that the appointment of a supermarket retailer, convenience store operator or hypermarket operator or an associate, affiliate or nominee thereof other than the Tenant or a Group Company of the Tenant shall require the prior written consent of the Tenant.

14. RENEWAL

14.1 Renewal

- (a) Subject to the remainder of this subclause 14.1 and the provisions of Schedule 5 (if applicable), this Lease shall be renewed for a further ten years at the End of the Term (such period being the **First Extended Term**) and for a further ten years at the end of the First Extended Term (such period being the **Second Extended Term**) on the same terms as set out herein (other than Rent) and on the following basis:
 - (i) subject to subclause 14.1(b) the Rent payable during the First Extended Term shall be as set out in Schedule 3 and the Rent payable during the Second Extended Term shall be as set out in Schedule 4;
 - (ii) this Lease shall not be renewed more than twice; and
 - (iii) the aggregate of the Initial Term, the First Extended Term and the Second Extended Term shall not exceed the term of the Head Lease (including its renewal).
- (b) If the Landlord or the Tenant gives notice to the other at least six months prior to the End of the relevant Term that, based on an independent valuation, the Landlord or the Tenant (as applicable) believes the Rent is no longer substantially in line with the market for similar premises in similar locations then the parties shall negotiate in good faith to agree the rent for the First Extended Term or Second Extended Term (as applicable) and all other terms of this Lease shall apply to the renewal of this Lease for such Term. If the parties have not agreed in writing the Rent for the relevant Term three months prior to the start of the that Term then the provisions of Schedule 5 shall apply.
- (c) Notwithstanding subclauses 14.1(a) and 14.1(b) or the provisions of Schedule 5, the Landlord and the Tenant may at any time prior to the commencement of the relevant Term agree in writing the Rent to be payable for the that Term.

14.2 Registration following renewal

Clause 6.2 shall apply to any renewal of this Lease under this clause 14.

15. MISCELLANEOUS

15.1 Severance

To the extent that any provision of this Lease is rendered void that provision must be severed from the remainder of this Lease which remains in full force and effect. In this clause **provision** includes a clause, a subclause or a schedule or any part of any of them.

15.2 Notices in writing

Every notice, consent, approval or direction given under this Lease must be in writing.

15.3 Exclusion of third party rights

A person who is not a party to this Lease may not enforce any of its terms.

15.4 Notices

- (a) Any notice or other communication to be given under this Lease must be in writing (which includes fax, but not any other form of electronic communication) and may be delivered or sent by post or fax to the party to be served at its address as follows:

to the Landlord at:

to the Tenant at:

11 Q House Sathorn Building, M. G
and 10th floors, South Sathorn
Road, Sathorn, Bangkok 10120,
Thailand

Fax: 02 679 1824

Marked for the attention of: The
Chief Executive Officer of KTAM,

629/1 Moo.10 Nawamintr Rd., Klongkoom,
Buengkoom Bangkok 10230, Thailand

Fax: 02 797 9816

marked for the attention of: Vorapon Techa-
akrakul, Head of Property Management,

with a copy to:

629/1 Moo.10 Nawamintr Rd., Klongkoom,
Buengkoom, Bangkok 10230, Thailand

Fax: 02 797 9812

marked for the attention of: Anusara
Chokvanitphong, Legal Director,

or at such other address or fax number as it may have notified to the other party in accordance with this clause. Any notice or other document sent by post shall be sent by prepaid registered post.

- (b) Any notice or other formal communication shall be deemed to have been given:
- (i) if delivered, at the time of delivery; or
 - (ii) if posted, at 10.00 a.m. on the second Business Day after it was put into post; or
 - (iii) if sent by fax, on the date of transmission, if transmitted before 3.00 p.m. on any Business Day, and in any other case on the Business Day following the date of transmission; or
- (c) In proving service of a notice or other formal communication, it shall be sufficient to prove that delivery was made or that the envelope containing the communication was properly addressed and posted by prepaid registered post or that the fax was properly addressed and transmitted, as the case may be.

16. GOVERNING LAW AND JURISDICTION

16.1 Governing law

This Lease (including subclause 16.2 (Arbitration) and any non-contractual obligations arising out of or in connection with it) shall be governed by and construed in accordance with the laws of Thailand.

16.2 Arbitration

- (a) Any dispute, claim, difference or controversy arising out of, relating to or having any connection with this Lease, including any dispute as to its existence, validity, interpretation, performance, breach or termination or the consequences of its nullity and any dispute relating to any non-contractual obligations arising out of or in connection with it (for the purpose of this subclause 16.2, a **Dispute**), shall be referred to and finally resolved by arbitration under the Arbitration Rules of the Thai Arbitration Institute, Office of the Judiciary applicable at the time of submission of the dispute to arbitration (the **Rules**) and

the conduct of the arbitration thereof shall be under the auspices of the Thai Arbitration Institute.

- (b) The Rules are incorporated by reference into this subclause and capitalised terms used in this subclause 16.2 which are not otherwise defined in this Lease have the meaning given to them in the Rules.
- (c) The number of arbitrators shall be three and the Arbitral Tribunal shall be appointed in accordance with the Rules.
- (d) The seat, or legal place of arbitration, shall be Bangkok, Thailand.
- (e) The language used in the arbitral proceedings shall be Thai.
- (f) Service of any Statement of Claim shall be made in accordance with subclause 15.4 (Notices) to the extent permitted by applicable law.
- (g) The Arbitral Tribunal shall have the power to rule on its own jurisdiction, including any objections with respect to the existence, validity, or effectiveness of the arbitration agreement. The Arbitral Tribunal may make such ruling in a preliminary decision on jurisdiction or in an award on the merits, as it considers appropriate in the circumstances.
- (h) Default by any party shall not prevent the Arbitral Tribunal from proceeding to render an award.
- (i) Any award of the Arbitral Tribunal shall be final and binding on the parties. The parties undertake to carry out any award without delay and shall be deemed to have waived their right to any form of recourse insofar as such waiver can validly be made. Enforcement of any award may be sought in any court of competent jurisdiction.
- (j) The existence and content of the arbitral proceedings and any rulings or award shall be kept confidential by the parties and members of the Arbitral Tribunal except:
 - (i) to the extent that disclosure may be required of a party to fulfil a legal duty, protect or pursue a legal right, or enforce or challenge an award in *bona fide* legal proceedings before a state court or other judicial authority;
 - (ii) with the consent of all parties;
 - (iii) where needed for the preparation or presentation of a claim or defence in this arbitration;
 - (iv) where such information is already in the public domain other than as a result of a breach of this clause; or
 - (v) by order of the Arbitral Tribunal upon application of a party.

IN WITNESS of which this Lease has been signed by the parties (or their duly authorised representatives) on the date stated at the beginning of this Lease.

SCHEDULE 1
THE PROPERTY

	Details of the Property	Lease area (sq.m.)
1.	Hypermarket	7,887
2.	Food Court	820
3.	Back Offices	594
4.	Maintenance Area	549
5.	Warehouse	2,036

PLAN

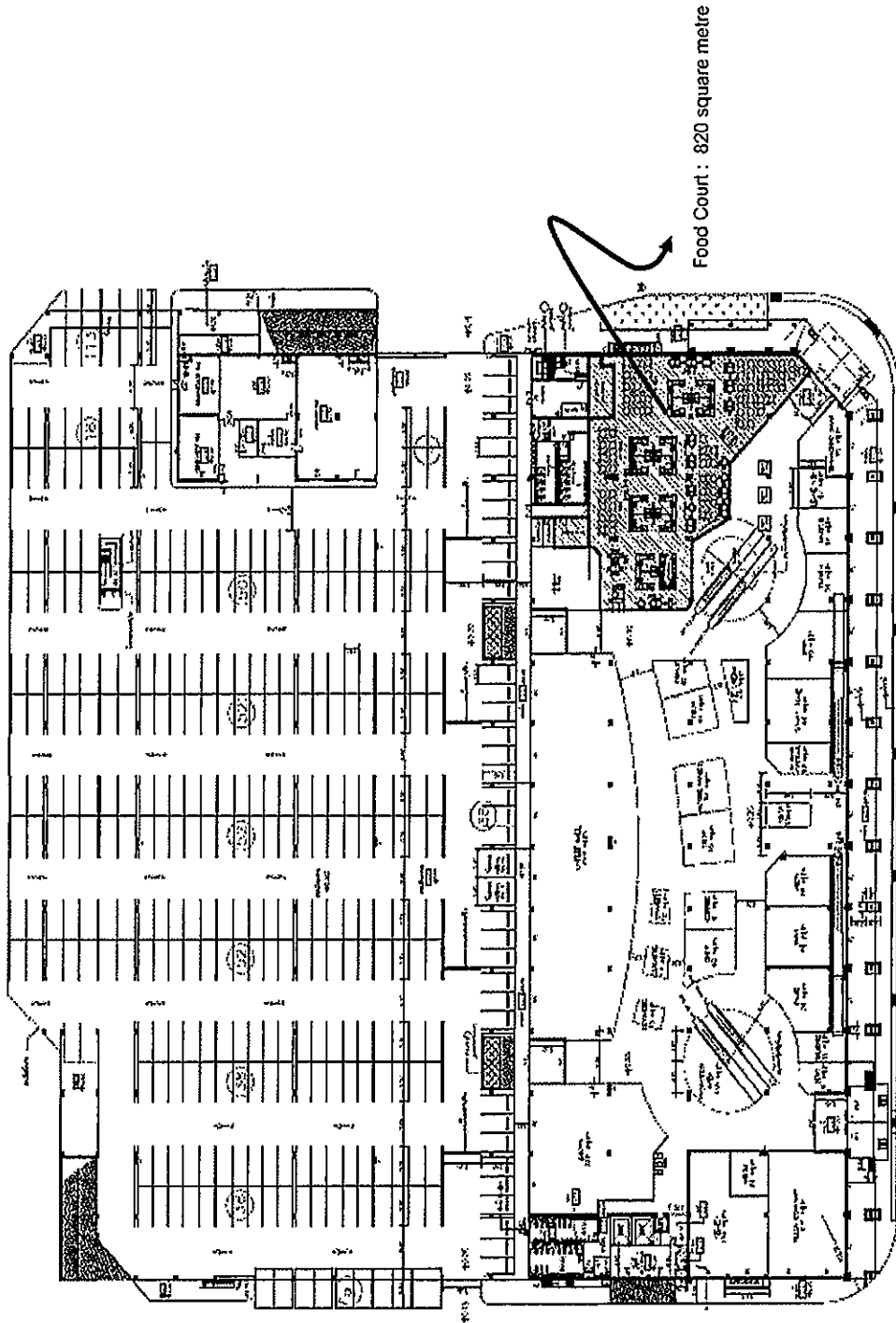

Food Court : 820 square metre

Ground Floor

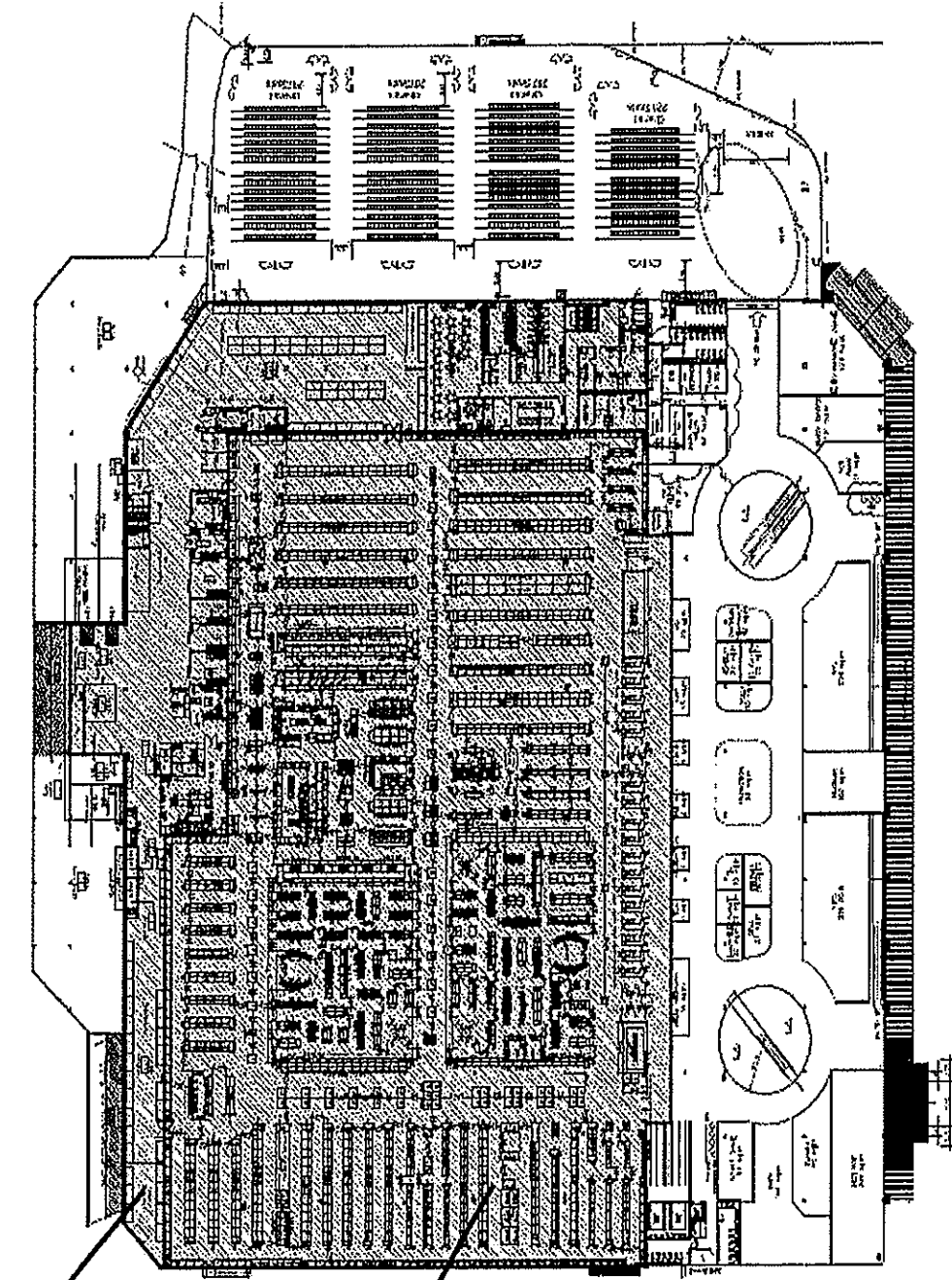

Back Offices 594 square metre
 Maintenance Area 549 square metre
 Warehouse 2,036 square metre

Hypermarket: 7,887 square metre

First Floor

SCHEDULE 2

RENT PAYMENTS FOR THE INITIAL TERM

Year of Initial Term	in respect of Hypermarket, Back Offices, Maintenance Area and Warehouse (w)	in respect of Food Court (y)	Rent per month (w+y)
1.	1,082,846	89,335	1,172,181
2.	1,082,846	89,335	1,172,181
3.	1,082,846	89,335	1,172,181
4.	1,191,130	98,268	1,289,398
5.	1,191,130	98,268	1,289,398
6.	1,191,130	98,268	1,289,398
7.	1,310,243	108,095	1,418,338
8.	1,310,243	108,095	1,418,338
9.	1,310,243	108,095	1,418,338
10.	1,441,268	118,904	1,560,172

SCHEDULE 3

RENT PAYMENTS FOR THE FIRST EXTENDED TERM

Year of First Extended Term	in respect of Hypermarket, Back Offices, Maintenance Area and Warehouse (w)	in respect of Food Court (y)	Rent per month (w+y)
1.	1,441,268	118,904	1,560,172
2.	1,441,268	118,904	1,560,172
3.	1,585,394	130,795	1,716,189
4.	1,585,394	130,795	1,716,189
5.	1,585,394	130,795	1,716,189
6.	1,743,934	143,874	1,887,808
7.	1,743,934	143,874	1,887,808
8.	1,743,934	143,874	1,887,808
9.	1,918,327	158,262	2,076,589
10.	1,918,327	158,262	2,076,589

SCHEDULE 4

RENT PAYMENTS FOR THE SECOND EXTENDED TERM

Year of Second Extended Term	in respect of Hypermarket, Back Offices, Maintenance Area and Warehouse (w)	in respect of Food Court (y)	Rent per month (w+y)
1.	1,918,327	158,262	2,076,589
2.	2,110,160	174,088	2,284,248
3.	2,110,160	174,088	2,284,248
4.	2,110,160	174,088	2,284,248
5.	2,321,176	191,497	2,512,673
6.	2,321,176	191,497	2,512,673
7.	2,321,176	191,497	2,512,673
8.	2,553,293	210,646	2,763,939
9.	2,553,293	210,646	2,763,939
10.	2,553,293	210,646	2,763,939

SCHEDULE 5

RENT REVIEW BY EXPERT

(1) Rent determination – method

The revised Rent for the First Extended Term or the Second Extended Term shall be determined not later than the end of the preceding Term by an independent valuer (acting as an expert and not as an arbitrator) of recognised standing and having experience in letting and valuing property of a like kind and character to the Property. The valuer shall determine the yearly rent for the first year of the relevant Term in accordance with this Schedule 5. The Rent for the relevant Term shall increase by ten percent in years four, seven and ten of the that Term.

(2) Nomination

In the absence of agreement as to the identity of the valuer within 10 Business Days of the provisions of this Schedule 5 applying pursuant to clause 14.1(b), the independent valuer shall be nominated by the Thai Valuers Association and shall be from an internationally recognised firm of property consultants having at least 10 years experience in Thailand of letting and valuing property of a like kind and character to the Property.

(3) Rent review – amount

The revised Rent to be determined by the valuer will be such as he decides is the yearly rent at which the Property might reasonably be expected to be let at the start of the relevant Term:

- (a) after the expiry of a rent-free period or a concessionary rent period given for fitting-out purposes only of such length and the giving of such other inducements (including, without limitation, any rental concession, capital payment or contribution to fitting out costs) given for fitting-out purposes only as in either case would be negotiated in the open market between a willing landlord and a willing tenant so that the yearly rent is that payable after the expiry of any such rent-free period or concessionary rent period and after the giving of any such inducement; and
- (b) on the assumptions set out in paragraph (4) but disregarding the matters set out in paragraph (5).

(4) Assumptions

The assumptions are that at the beginning of the relevant Term:

- (a) the Property:
 - (i) is available to let on the open market by a willing landlord to a willing tenant by one lease without a premium from either party but subject to a 25 per cent. discount as the anchor tenancy of the Shopping Mall and with vacant possession for a term equal to the relevant Term and commencing on the beginning of the relevant Term with the rent payable from then;
 - (ii) is to be let as a whole on a lease which is to contain the same terms as this Lease (other than the amount of the rent referred to in clause 4);

- (iii) is fit and available for immediate occupation and use and is fitted out for the incoming tenant's immediate use as authorised by this Lease in accordance with the incoming tenant's requirements; and
- (iv) may be used only as a hypermarket;
- (b) all the covenants in this Lease by the Landlord and the Tenant have been performed and observed; and
- (c) no work has been carried out to the Property which has diminished the rental value and in case the Property has been destroyed or damaged it has been fully restored.

(5) Disregards

The matters to be disregarded are:

- (a) any effect on rent of the fact that the Tenant, its Sub-lessees or Third-Party Users or their respective predecessors in title have been in occupation of the Property;
- (b) any goodwill attached to the Property by reason of the carrying on at it of the business of the Tenant, its Sub-lessees or Third-Party Users or their predecessors in title in their respective businesses; and
- (c) any increase in rental value of the Property attributable to the existence at the beginning of the relevant Term of any voluntary improvement to the Property carried out by the Tenant, its Sub-lessees or Third-Party Users or their respective predecessors in title during the Term or during any earlier period of occupation arising out of an agreement to grant the Term.

In this clause a **voluntary improvement** is one carried out with the consent of the Landlord (where required) but not under an obligation to the Landlord or its predecessors in title.

(6) Valuer

In the case of determination by a valuer:

- (d) the fees and expenses of the valuer including the cost of his appointment must be borne as he decides or in the absence of any decision equally by the Landlord and the Tenant who must otherwise each bear their own costs;
- (e) the valuer must afford the Landlord and the Tenant an opportunity to make representations to him; and
- (f) if the valuer dies, delays or becomes unwilling or incapable of acting the Thai Valuers Association shall discharge the valuer and appoint another in his place in accordance with paragraph (2).

(7) Agreement of revised Rent

When the revised yearly rent for the first year of the relevant Term has been ascertained by the valuer and notice given to the Landlord and the Tenant of such yearly rent the parties shall negotiate in good faith to agree upon the Rent for the relevant Term. If the Rent for the relevant Term is agreed the Landlord and the Tenant shall sign a memoranda of the Rent and this Lease shall be renewed on the same terms subject to the revised Rent. Unless otherwise agreed in writing by the parties, if the Landlord and the Tenant do not agree in writing the Rent for the First Extended Term

or the Second Extended Term (as applicable) prior to the commencement of the relevant Term this Lease will terminate at the end of the preceding Term.

(8) Costs

If either the Landlord or the Tenant fails to pay the relevant part of the fees and expenses of the valuer under paragraph (6) within 15 Business Days of their being demanded by the valuer the other may pay them and the amount so paid must be repaid on demand by the party chargeable and recoverable from that party as a debt due. If the valuer requires payment of his fees and expenses before releasing his determination, either the Landlord or the Tenant may pay them and recover the other's share of them from the other.

SIGNATORIES

SIGNED for and on behalf of
EK-CHAI DISTRIBUTION
SYSTEM CO., LTD.

acting by its attorney:
CARL ROGGERG

.....
Carl Roggerg

in the presence of:

Witness's signature: *C. BURKETT*

Name: C. BURKETT

Address: 2C D'RAJ, SUKHUMMIT 20
BANGKOK

SIGNED for and on behalf of
TESCO LOTUS RETAIL
GROWTH FREEHOLD AND
LEASEHOLD PROPERTY
FUND

by Krung Thai Asset Management
Public Company Limited as
Management Company acting by
its attorneys:

MR S. BOONNAMSIRI and
MS C. HANKRATANAKOOL

.....
S. Boonnamsiri
.....
C. Hankratanakool



in the presence of:

Witness's signature: *ทวีต*

Name: ทวีต วัฒนกุล

Address: 11 ถนนวิภาวดีรังสิต แขวงจตุจักร
เขตจตุจักร กทม. 10120

in the presence of:

Witness's signature: As above

Name:

Address:

EXECUTION VERSION

Part 1 of Service Agreement

SERVICE AGREEMENT

THIS AGREEMENT IS made on 13 March 2012.

Between:

- (1) **Tesco Lotus Retail Growth Freehold And Leasehold Property Fund** a property fund established under the laws of Thailand managed by Krung Thai Asset Management Public Company Limited whose registered office is at 11 Q. House Sathorn Building, M, G and 10th Floors, South Sathorn Road, Tung Mahamek, Sathorn, Bangkok 10120, Thailand (the **Landlord**); and
- (2) **Ek-Chai Distribution System Co., Ltd.**, a private limited company incorporated under the laws of Thailand with registration number 0105539010051 and having its head office at 629/1 Moo.10 Nawamintr Rd., Klongkoom, Buengkoom Bangkok 10230, Thailand (the **Customer**).

Whereas:

- (1) The Landlord has entered into a sale and purchase agreement on or about the date hereof (the **SPA**) relating to the shopping mall located at 191 Moo 12, Krabi Noi Sub-district, Muang District, Krabi Province (the **Shopping Mall**) pursuant to which the Landlord will, subject to completion under the SPA, purchase the Shopping Mall from the Customer.
- (2) Subject to completion under the SPA, the Customer will lease a space (the **Leased Space**) within the Shopping Mall pursuant to a lease agreement between the Landlord and the Customer (as tenant) dated on or about the date hereof (the **Lease Agreement**).
- (3) The Landlord will arrange for services and equipment to be provided in the Leased Space and in the surrounding areas of the Shopping Mall to be used by the Customer and other retail shops which engage in business in the Shopping Mall.
- (4) The Customer as property manager (the **Property Manager**) under a property management agreement entered into between the Landlord and the Property Manager on or about the date hereof, has, subject to completion under the SPA, been appointed and constituted as an agent of the Landlord with full power and authority to provide services on behalf of the Landlord to tenants of the Shopping Mall and demand and receive payments for such services

The parties agree as follows:

1. Agreement

This Agreement shall have effect from date of completion of the SPA.

The Landlord agrees to provide services to the Customer and the Customer agrees to accept services to be provided by the Landlord according to terms and conditions of this Agreement.

The Property Manager is hereby appointed and constituted as an agent of the Landlord with full power and authority to provide the Services and demand and receive payments payable by the Customer under this Agreement. The Landlord may revoke such appointment and appoint another property manager upon notice in writing to the Customer.

2. Agreement documentations

- 2.1 The parties agree that the following documents shall be deemed integral parts of this Agreement and reference to this Agreement shall be construed accordingly:

- (1) Service Agreement (this Part 1)
 - (2) Terms and Conditions of Service Agreement (Part 2)
 - (3) Scope of Services (Part 3)
 - (4) Service Fee (Part 4)
- 2.2 In case that there is any conflict in the terms of this Part 1 and any of the documents referred to in (2) to (4) above, the terms of this Part 1 shall prevail.
- 2.3 In case that there is no specific provision regarding the obligation of the parties, the applicable terms of the Lease Agreement (if any) shall be applied.

3. Assignment

The Landlord may at any time assign or transfer (including by way of novation) any rights or obligations under this Agreement to any entity appointed by the Landlord as property manager in respect of the Shopping Mall.

4. Entire Agreement

- 4.1 This Agreement and the documents referred to in it contain the whole agreement between the parties relating to the transactions contemplated by this Agreement and supersede all previous agreements between the parties relating to these transactions and the provision of services.
- 4.2 Each party:
- (a) acknowledges that, in agreeing to enter into this Agreement, it has not relied on any express or implied representation, warranty, collateral contract or other assurance made by or on behalf of any other party at any time before the signature of this Agreement; and
 - (b) waives all rights and remedies which, but for this subclause 4.2, might otherwise be available to it in respect of any such express or implied representation, warranty, collateral contract or other assurance.
- 4.3 Nothing in the preceding subclause limits or excludes any liability for fraud.

5. Severability

The provisions contained in each clause and subclause of this Agreement shall be enforceable independently of each of the others and their validity shall not be affected if any of the others are invalid. If any of those provisions is void but would be valid if some part of the provision were deleted, the provision in question shall apply with such modification as may be necessary to make it valid.

6. Payments

Unless otherwise agreed in the case of a given payment, each payment to be made under this Agreement shall be made within seven days of receipt by the Customer of an invoice from the Property Manager or Landlord and shall be made in Thai Baht in the method specified in the relevant invoice.

7. Notices

- 7.1 Any notice or other communication to be given under this Agreement must be in writing which includes fax, but not any other form of electronic communication) and may be delivered or sent by post or fax to the party to be served at its address as follows:

to the Landlord at:

c/o Property Manager
11 Q. House Sathorn Building, M, G and
10th Floors, South Sathorn Road, Sathorn,
Bangkok 10120, Thailand
Fax: 02 679 1824
Marked for the attention of: The Chief
Executive Officer of KTAM,

to the Customer at:

629/1 Moo.10 Nawamintr Rd., Klongkoom,
Buengkoom Bangkok 10230, Thailand

Fax: 02 797 9816
marked for the attention of: Vorapon Techa-
akrakul, Head of Property Management,

With a copy to:

629/1 Moo.10 Nawamintr Rd., Klongkoom,
Buengkoom Bangkok 10230, Thailand
Fax: 02 797 9812
marked for the attention of: Anusara
Chokvanitphong, Legal Director,

or at such other address or fax number as it may have notified to the other party in accordance with this clause. Any notice or other document sent by post shall be sent by prepaid registered post or by prepaid airmail (if elsewhere).

7.2 Any notice or other formal communication shall be deemed to have been given:

- (a) if delivered, at the time of delivery; or
- (b) if posted, at 10.00 a.m. on the second business day after it was put into post; or
- (c) if sent by fax, on the date of transmission, if transmitted before 3.00 p.m. on any business day, and in any other case on the business day following the date of transmission; or

7.3 In proving service of a notice or other formal communication, it shall be sufficient to prove that delivery was made or that the envelope containing the communication was properly addressed and posted by prepaid registered post or that the fax was properly addressed and transmitted, as the case may be.

8. Counterparts

This Agreement may be executed in any number of counterparts, all of which, taken together, shall constitute one and the same agreement, and any party (including any duly authorised representative of a party) may enter into this Agreement by executing a counterpart. Facsimile signatures shall be valid and binding provided the original signatures are delivered to the other party immediately after the execution.

9. General

9.1 Nothing in this Agreement shall be deemed to constitute a partnership between any of the parties nor constitute any party the agent of any other party for any purpose.

9.2 The rights of each party under this Agreement:

- (a) may be exercised as often as necessary;
- (b) unless otherwise expressly provided in this Agreement, are cumulative and not exclusive of rights and remedies provided by law; and

(c) may be waived only in writing and specifically.

9.3 Delay in exercising or non-exercise of any such right is not a waiver of that right.

9.4 A waiver (whether express or implied) by one of the parties of any of the provisions of this Agreement or of any breach of or default by the other party in performing any of those provisions shall not constitute a continuing waiver and that waiver shall not prevent the waiving party from subsequently enforcing any of the provisions of this Agreement not waived or from acting on any subsequent breach of or default by the other party under any of the provisions of this Agreement.

10. Force Majeure

10.1 None of the parties shall be liable to any other for any delay or non performance of its obligations under this Agreement arising from Force Majeure (as defined in the Lease Agreement).

10.2 Subject to the party so delaying promptly notifying the other party in writing of the cause and the likely duration of the delay and provided that the party shall use reasonable endeavours to limit the effect of such event on the other party, the performance of the delaying party's obligations, to the extent affected by the delay, shall be suspended during the period that the cause persists.

11. Term of Services

The term of the Services in relation to the Leased Space is ten years or until termination or expiration of the Lease Agreement whichever in the earlier.

12. Governing Law

This Agreement (including clause 13 (Arbitration) and any non-contractual obligations arising out of or in connection with it) shall be governed by and construed in accordance with the laws of Thailand.

13. Arbitration

13.1 Any dispute, claim, difference or controversy arising out of, relating to or having any connection with this Agreement, including any dispute as to its existence, validity, interpretation, performance, breach or termination or the consequences of its nullity and any dispute relating to any non-contractual obligations arising out of or in connection with it (for the purpose of this clause 13, a **Dispute**), shall be referred to and finally resolved by arbitration under the Arbitration Rules of the Thai Arbitration Institute, Office of the Judiciary applicable at the time of submission of the dispute to arbitration (the **Rules**) and the conduct of the arbitration thereof shall be under the auspices of the Thai Arbitration Institute.

13.2 The Rules are incorporated by reference into this subclause and capitalised terms used in this clause 11 which are not otherwise defined in this Lease have the meaning given to them in the Rules.

13.3 The number of arbitrators shall be three and the Arbitral Tribunal shall be appointed in accordance with the Rules.

13.4 The seat, or legal place of arbitration, shall be Bangkok, Thailand.

13.5 The language used in the arbitral proceedings shall be Thai

13.6 Service of any Statement of Claim shall be made in accordance with clause 7 (Notices) to the extent permitted by applicable law.

- 13.7 The Arbitral Tribunal shall have the power to rule on its own jurisdiction, including any objections with respect to the existence, validity, or effectiveness of the arbitration agreement. The Arbitral Tribunal may make such ruling in a preliminary decision on jurisdiction or in an award on the merits, as it considers appropriate in the circumstances.
- 13.8 Default by any party shall not prevent the Arbitral Tribunal from proceeding to render an award.
- 13.9 Any award of the Arbitral Tribunal shall be final and binding on the parties. The parties undertake to carry out any award without delay and shall be deemed to have waived their right to any form of recourse insofar as such waiver can validly be made. Enforcement of any award may be sought in any court of competent jurisdiction.
- 13.10 The existence and content of the arbitral proceedings and any rulings or award shall be kept confidential by the parties and members of the Arbitral Tribunal except:
- (a) to the extent that disclosure may be required of a party to fulfil a legal duty, protect or pursue a legal right, or enforce or challenge an award in bona fide legal proceedings before a state court or other judicial authority;
 - (b) with the consent of all parties;
 - (c) where needed for the preparation or presentation of a claim or defence in this arbitration;
 - (d) where such information is already in the public domain other than as a result of a breach of this clause; or
 - (e) by order of the Arbitral Tribunal upon application of a party.

IN WITNESS WHEREOF, the parties have executed this Agreement in the presence of witnesses at the place and dated stated above.

SIGNED for and on behalf of
**EK-CHAI DISTRIBUTION
SYSTEM CO., LTD.**

acting by its attorney:
CARL ROGBERG

..... *Carl Rogberg*

in the presence of:

Witness's signature: ~~Carl Rogberg~~

Name: C. BURKETT

Address: 2C DIRAJ, SUKHUMVIT SOI 20.....
BANGKOK

SIGNED for and on behalf of
**TESCO LOTUS RETAIL
GROWTH FREEHOLD AND
LEASEHOLD PROPERTY
FUND**

by Krung Thai Asset Management
Public Company Limited as
Management Company acting by
its attorneys:

MR. S. BOONNAMSIRI and
MS. C. HANRATANAKOOL

[Handwritten signatures]



in the presence of:

Witness's signature: *[Signature]*

Name: *[Signature]* นิตยา

Address: 11 ถนนสีลม แขวงสีลม เขตบางมด
กรุงเทพมหานคร 10120

in the presence of:

Witness's signature: As above

Name:

Address:

TERMS AND CONDITIONS

Part 2 forms an integral part of the Services Agreement between Tesco Lotus Retail Growth Freehold And Leasehold Property Fund and Ek-Chai Distribution System Co., Ltd dated 13 March 2012.

1. Definitions

Unless otherwise specifically defined in any part of this Agreement, the following terms and expressions shall have the meanings as set out as follows:

Common Areas means any area and utilities within the Shopping Mall provided for the common use by the Landlord and the Customer, including their customers, suppliers or other people dealing business with them.

General Services means any services stated in Part 3 of this Agreement which the Landlord must provide to the Customer.

Leased Space means a leased area as specified in the Lease Agreement as mentioned in Recital clause, Part 1 of this Agreement.

Maintenance Fee shall have the meaning set out in Part 4.

Service Fee means a sum of money that the Customer must pay to the Landlord in consideration for the Services, General Services and/or Special Services provided by the Landlord to the Customer at the rates and within the period specified in this Agreement.

Services means any acts which the Landlord must do to perform its obligations under this Agreement on a reciprocal basis for the direct or indirect convenience, comfort and benefits of the Customer.

Shopping Mall means the building, place and surrounding area as mentioned in Recital clause, Part 1 of this Agreement.

Special Services means any services which this Agreement states that the Landlord must specifically provide to the Customer.

Specific Payment means any expenses such as telephone charges, cleaning and/or maintenance or repair service expenses, including the cost of spare parts of any Special Equipment as specifically specified in this Agreement that the Customer must pay to the Landlord, any relevant private entities, government agencies or state enterprises.

Special Equipment means any equipment provided by the Landlord, which forms a part of the Services to be specifically provided to the Customer at the Leased Space.

Common Amenities and Services means any amenities and services, e.g. escalators, moving walkways, security guard services, air-conditioning system and/or internal traffic control system provided for the common use by the tenants of the Shopping Mall (including the Customer) and their personnel, customers, suppliers and any persons doing business with them.

2. Services

To provide the Services, the General Services and the Special Services, the Landlord shall observe and follow the standard rules and procedures as currently applied to its own business at the Shopping Mall and in relation to the Common Areas by using the appropriate materials, things, equipment, tools, spare parts and/or manpower in the form and capacity currently applied to the Shopping Mall.

If the Landlord provides Special Equipment (e.g. the telephone and telecommunications systems) or other things to the Customer, the Landlord must ensure that the features and/or specifications of those tools and devices are compatible with its current systems used with the Shopping Mall, the Common Areas or the Common Amenities and Services so far as practicable.

Unless otherwise exempted under any clause of this Agreement, if the Landlord provides or installs any equipment stated in the above paragraph, the Customer agrees to pay the materials, equipment, tools, labour fee and other necessary charges to the Landlord on an actual cost basis.

3. Use of Services

The Customer agrees to use the Services, the General Services and the Special Services under this Agreement on a saving, peaceful and tidy basis with environmental awareness of public health, public order, culture and traditions and good morals of the people. The Customer must not do any act which may (i) cause losses or damage to the Leased Space, the Shopping Mall and the Common Areas or the Common Amenities and Services; or (ii) cause or result in a nuisance, annoyance or disturbance to the other tenants of the Shopping Mall, their customers, personnel and other people at the Shopping Mall and in relation to the Common Areas or the Common Amenities and Services. The Customer must strictly comply with all applicable rules and regulations notified by the Landlord at the Shopping Mall at all times.

If the Customer needs to use any tools, equipment, machinery, devices, furniture, appliances, hazardous substances and flammable substances in the operation of its business, it must ensure that the features and specifications of those tools and devices are appropriate and compatible with various systems and the architectural and interior designs of the Shopping Mall. The Customer is also responsible for applying for and maintaining, at its sole expense, all necessary licences, permits and authorisations for the operation of its business or other purposes as required by all applicable laws, rules, notifications and regulations of any relevant government agencies and state enterprises.

Before installing any tools, equipment, machinery, devices and appliances for the loading, storage, conveyance or use of the hazardous or flammable substances which are to be kept within the Leased Space or to be used with any tools or equipment, the Customer must give prior notice to the Landlord and provide the Landlord with the plans, designs, computation specifications, licences, permits and other supporting documents and technical information to prove to the complete satisfaction of the Landlord that the features and technical specifications of those tools, equipment, machinery, devices and appliances are appropriate and compatible with various systems and the architectural and interior designs of the Shopping Mall. Within 15 days after receiving notice and all supporting information mentioned above from the Customer, the Landlord must notify the Customer of the decision whether the proposed installation or use within the Leased Space is approved or not. In making such decision, the Landlord must exercise its fair and reasonable discretion, taking into account the concerns over the engineering, technical, architectural and interior design aspects.

The Customer agrees to control and ensure that its officials, employees, relatives and dependents strictly comply with this clause at all times.

If the Customer has the right to transfer its rights and obligations under the Lease Agreement, the parties agree that the Customer impliedly has the right to transfer its rights and obligations under this Agreement.

4. Payment of the Service Fee, Maintenance Fee and other expenses

As long as this Agreements remains effective, the Customer agrees to pay the Service Fee and the Maintenance Fee to the Landlord in accordance with the form and procedures and within the date and time specified in this Agreement.

If the Customer must pay a Specific Payment, it agrees to pay within the time specified by the Landlord in the relevant invoice or within the time specified in this Agreement, as the case may be.

If the Customer does not pay within the time specified in this clause, it agrees to pay interest on the overdue amount at the rate of 15 per cent. per annum calculated from the due date for which that amount becomes due until full payment of the overdue amount is made to the Landlord.

5. Taxation

The Landlord is solely responsible for all taxes, duties and levies relating to the operation of its own business.

The Customer is solely responsible for all taxes, duties and levies relating to the operation of its own business. It also agrees to pay all duties (duty stamps) assessable on or payable in relation to this Agreement, the Service Fee and the Specific Payment.

6. Liability for damage or losses

If any damage, injury or death is caused by a willful act or gross negligence of the Landlord or its officials or employees, the Landlord shall be liable for (and indemnify against) the damage to the Customer's property.

If any damage, injury or death is caused by a willful act or gross negligence of the Customer or its officials or employees, the Customer shall be liable for (and indemnify against) the damage to the Landlord's property and the injury or death of a third party (this includes an official or employee of the Landlord).

Except otherwise specified in this Agreement, no parties may claim from the other party, damages for indirect or consequential the loss including, but not limited to; loss of opportunity, loss of profit, accrual of interest on any loans used in the investment or as working capital or other similar finances.

7. Default and consequences

7.1 If the Customer does not satisfy the requirements regarding the "Use of Services" (clause 3 hereof), the Landlord may make a protest or warning to the Customer, suspend the Customer's use or enjoyment of all or any parts of the Services, or forbid any act done by the Customer which may breach, contravene or conflict with clause 3 of this Agreement. If the Landlord has taken such action in a belief in good faith that the Customer's non-compliance may materially affect the Shopping Mall, any users of the Shopping Mall or any neighboring buildings or residents (after analysing the circumstances and engineering or technical issues) and the Landlord or its authorised representative responsible for managing the Shopping Mall has made the warning or protest of potential danger, but the Customer continues to act against the warning, then the Landlord may terminate this Agreement without prior notice.

7.2 In addition to the Landlord's right to collect the default interest in case of the Customer's default on payment of the Service Fee or any amounts payable to the Landlord, if the Customer defaults on payment of the Service Fee or any amounts payable to the Landlord consecutively twice and the Landlord sends notice demanding payment at least once to the Customer, the Landlord may also immediately terminate this Agreement and seize the security deposit provided by the Customer to secure the performance of its obligations under this Agreement.

8. Cross default

If the Lease Agreement between the parties to this Agreement is terminated for any reason, this Agreement shall immediately and without notice terminate. Termination of this Agreement under this clause shall not prejudice each party's rights accrued under this Agreement on or before the termination hereof.

SCOPE OF SERVICES

Part 3 forms an integral part of the Services Agreement between Tesco Lotus Retail Growth Freehold And Leasehold Property Fund and Ek-Chai Distribution System Co., Ltd. dated 13 March 2012.

1. Common Amenities and Services

The Landlord shall provide the Common Amenities and Services (as defined herein) for use as the General Services. This include the following services listed in (1) to (9) below:

- (1) the general administration and management services relating to the Shopping Mall and the procurement of personnel to carry out the general administration and management services;
- (2) the areas available for the common use by the tenants of the Shopping Mall (including the Customer) and their personnel, customers and the public during the opening hours of the Shopping Mall;
- (3) electrical tools, equipment and machinery used to support the services stated in (1), including the lighting system within and outside the Shopping Mall;
- (4) the ventilation and air-conditioning system;
- (5) the cleaning and general maintenance services with respect to the nearby area and the common property, e.g. the halls, corridors, footpaths, the landscape, interior and exterior area of the Shopping Mall, including the water drainage system, the wastewater centralization and treatment and the Leased Space (except if this Agreement states that the cleaning of the Leased Space is one of the Special Services);
- (6) the availability and maintenance of public toilets and accessories;
- (7) the free parking lots available to automobiles and other vehicles within the compound of the Shopping Mall (if the Shopping Mall is located in a department store owned by a third party, this includes the free parking lots made available by the department store). However, the permission to use the parking lots cannot be construed as the Landlord's undertaking to act as the depository of the others' property or to assume liabilities for any loss or damage to the automobiles or other vehicles, their parts or any property located in or attached to those automobiles or vehicles;
- (8) the general security services to safeguard the Shopping Mall and facilitate the internal traffic, the availability and maintenance of alarm system, fire prevention or extinguishing system and their equipment for use in the Shopping Mall as the Landlord deems appropriate, mainly taking into account the size of the Shopping Mall, the functionality of the systems and equipment and the applicable laws, rules and regulations; and
- (9) other services as the Landlord and the Customer may agree in writing on a case by case basis.

Part 4 of the Services Agreement

RATES AND CALCULATION OF SERVICE FEE

Part 4 forms an integral part of the Services Agreement between Tesco Lotus Retail Growth Freehold And Leasehold Property Fund and Ek-Chai Distribution System Co., Ltd. dated 13 March 2012.

1. Service Fee

The parties agree that the Service Fee in relation to the Leased Space shall be as set out below and is payable in advance on or prior to the 5th day of each calendar month. The first payment shall be calculated for a period commencing on the day following the date of completion of the sale and purchase agreement pursuant to which the Landlord purchases the Shopping Mall from the Customer and ending on the last day of such calendar month. If the Lease Agreement is renewed this Service Agreement shall also be renewed on the same terms for a matching period and the parties shall negotiate in good faith to agree the Service Fee for the period of such renewal provided that the Service Fee shall continue to be subject to a 10% increase every third year for the entire length of this Service Agreement starting in the fourth year (and then in the seventh year, tenth year, third year of any renewal, sixth year of any renewal, etc).

Year of Initial Term	in respect of Hypermarket, Back Offices, Maintenance Area and Warehouse (w)	in respect of Food Court (y)	Service fee per month (w+y)
1.	1,624,268	134,002	1,758,270
2.	1,624,268	134,002	1,758,270
3.	1,624,268	134,002	1,758,270
4.	1,786,695	147,402	1,934,097
5.	1,786,695	147,402	1,934,097
6.	1,786,695	147,402	1,934,097
7.	1,965,365	162,142	2,127,507
8.	1,965,365	162,142	2,127,507
9.	1,965,365	162,142	2,127,507
10.	2,161,901	178,357	2,340,258

2. Maintenance Fee

In addition to the Service Fee the Customer shall pay to the Landlord 70% (or such other proportion as agreed between the Customer and the Landlord) of the cost of maintenance of the following machinery and equipment: air chiller, generator, electrical transformer, MDB (electrical system), waste water treatment, all pumps (CDP, CHP, water booster pump) and Fm200/Vesda (the **Maintenance Fee**).

EXECUTION VERSION

UTILITIES SERVICE AGREEMENT

THIS AGREEMENT IS made on 13 March 2012.

Between:

- (1) **Ek-Chai Distribution System Co., Ltd.**, with registration number 0105539010051 and having its head office at 629/1 Moo.10 Nawamintr Rd., Klongkoom, Buengkoom Bangkok 10230 (the **Company**); and
- (2) **Tesco Lotus Retail Growth Freehold And Leasehold Property Fund**, a property fund established under the laws of Thailand managed by Krung Thai Asset Management Public Company Limited whose registered office is at 11 Q. House Sathorn Building, M, G and 10th Floors, South Sathorn Road, Tung Mahamek, Sathorn, Bangkok 10120, Thailand (the **Customer**).

Whereas:

- (1) The Customer has entered into a sale and purchase agreement on or about the date hereof (the **SPA**) relating to the shopping mall located at 191 Moo 12, Krabi Noi Sub-district, Muang District, Krabi Province (the **Shopping Mall**) pursuant to which the Customer will, subject to completion under the SPA, purchase the Shopping Mall from the Company.
- (2) The Customer has, subject to completion under the SPA, granted the Company the right to supply and provide gas, water (supply and discharge) and electricity (the **Utilities**) to the Shopping Mall pursuant to a property management agreement between the Company and the Customer dated on or about the date hereof (the **Property Management Agreement**). The Customer, as owner, has requested that the Company supply the Utilities to the common areas of the Shopping Mall to be used by tenants and occupiers that engage in business in the Shopping Mall as well as any other areas of the Shopping Mall not exclusively used or occupied from time to time by parties other than the Customer (the **Common Areas**).

The parties agree as follows:

1. Agreement

- 1.1 This Agreement shall have effect from date of completion of SPA.
- 1.2 The Company agrees to provide the Utilities to the Common Areas and the Customer agrees to accept Utilities to be provided by the Company according to terms and conditions of this Agreement.

2. Fees

- 2.1 The Company shall provide the Utilities to the Customer, which shall be charged at the rates specified below:
 - (a) electricity and water will be charged at the actual rate charged by the relevant public company; and
 - (b) gas LPG will be charged at such price per unit as notified by the Company to the Customer provided always that such price is set at a level to enable the Company to recover its costs only.
- 2.2 The Company shall invoice the Customer for the Utilities provided to the Customer.

EXECUTION VERSION

3. Termination

In addition to the Company's right to collect the default interest in case of the Customer's default on payment of the fees or any amounts payable to the Company, if the Customer defaults on payment of the fees or any amounts payable to the Company consecutively twice and the Company sends notice demanding payment at least once to the Customer, the Company may also (a) set off any amounts payable by the Company to the Customer (including, but not limited to, rent in respect of any areas leased by the Company from the Customer in the Shopping Mall or any other shopping mall) and/or (b) immediately terminate this Agreement.

4. Cross default

If the Property Management Agreement is terminated for any reason, this Agreement shall immediately and without notice terminate. Termination of this Agreement under this clause shall not prejudice each party's rights accrued under this Agreement on or before the termination hereof.

5. Assignment

The Company may at any time assign or transfer (including by way of novation) any rights or obligations under this Agreement to any entity appointed by the Company as property manager in respect of the Shopping Mall.

6. Entire Agreement

6.1 This Agreement and the documents referred to in it contain the whole agreement between the parties relating to the transactions contemplated by this Agreement and supersede all previous agreements between the parties relating to these transactions and the provision of services.

6.2 Each party:

- (a) acknowledges that, in agreeing to enter into this Agreement, it has not relied on any express or implied representation, warranty, collateral contract or other assurance made by or on behalf of any other party at any time before the signature of this Agreement; and
- (b) waives all rights and remedies which, but for this subclause 6.2, might otherwise be available to it in respect of any such express or implied representation, warranty, collateral contract or other assurance.

6.3 Nothing in the preceding subclause limits or excludes any liability for fraud.

7. Severability

The provisions contained in each clause and subclause of this Agreement shall be enforceable independently of each of the others and their validity shall not be affected if any of the others are invalid. If any of those provisions is void but would be valid if some part of the provision were deleted, the provision in question shall apply with such modification as may be necessary to make it valid.

8. Payments

Unless otherwise agreed in the case of a given payment, each payment to be made under this Agreement shall be made within seven days of receipt by the Customer of an invoice from the Company and shall be made in Thai Baht to the Company in the method specified in the relevant invoice.

EXECUTION VERSION

9. Notices

9.1 Any notice or other communication to be given under this Agreement must be in writing which includes fax, but not any other form of electronic communication) and may be delivered or sent by post or fax to the party to be served at its address as follows:

to the Company at:

c/o Property Manager
11 Q. House Sathorn Building, M, G and
10th Floors, South Sathorn Road, Sathorn,
Bangkok 10120, Thailand
Fax: 02679 1824
Marked for the attention of: The Chief
Executive Officer of KTAM,

to the Customer at:

629/1 Moo.10 Nawamintr Rd., Klongkoom,
Buengkoom Bangkok 10230, Thailand

Fax: 02 797 9816
marked for the attention of: Vorapon Techa-
akrakul, Head of Property Management,

With a copy to:

629/1 Moo.10 Nawamintr Rd., Klongkoom,
Buengkoom Bangkok 10230, Thailand
Fax: 02 797 9812
marked for the attention of: Anusara
Chokvanitphong, Legal Director,

or at such other address or fax number as it may have notified to the other party in accordance with this clause. Any notice or other document sent by post shall be sent by prepaid registered post or by prepaid airmail (if elsewhere).

9.2 Any notice or other formal communication shall be deemed to have been given:

- (a) if delivered, at the time of delivery; or
- (b) if posted, at 10.00 a.m. on the second business day after it was put into post; or
- (c) if sent by fax, on the date of transmission, if transmitted before 3.00 p.m. on any business day, and in any other case on the business day following the date of transmission; or

9.3 In proving service of a notice or other formal communication, it shall be sufficient to prove that delivery was made or that the envelope containing the communication was properly addressed and posted by prepaid registered post or that the fax was properly addressed and transmitted, as the case may be.

10. Counterparts

This Agreement may be executed in any number of counterparts, all of which, taken together, shall constitute one and the same agreement, and any party (including any duly authorised representative of a party) may enter into this Agreement by executing a counterpart. Facsimile signatures shall be valid and binding to the same extent as the original signatures.

11. General

11.1 Nothing in this Agreement shall be deemed to constitute a partnership between any of the parties nor constitute any party the agent of any other party for any purpose.

EXECUTION VERSION

11.2 The rights of each party under this Agreement:

- (a) may be exercised as often as necessary;
- (b) unless otherwise expressly provided in this Agreement, are cumulative and not exclusive of rights and remedies provided by law; and
- (c) may be waived only in writing and specifically.

11.3 Delay in exercising or non-exercise of any such right is not a waiver of that right.

11.4 A waiver (whether express or implied) by one of the parties of any of the provisions of this Agreement or of any breach of or default by the other party in performing any of those provisions shall not constitute a continuing waiver and that waiver shall not prevent the waiving party from subsequently enforcing any of the provisions of this Agreement not waived or from acting on any subsequent breach of or default by the other party under any of the provisions of this Agreement.

12. Force Majeure

12.1 None of the parties shall be liable to any other for any delay or non performance of its obligations under this Agreement arising from Force Majeure (as defined in the operating lease agreement between the Company and the Customer in respect of certain premises within the Shopping Mall).

12.2 Subject to the party so delaying promptly notifying the other party in writing of the cause and the likely duration of the delay and provided that the party shall use reasonable endeavours to limit the effect of such event on the other party, the performance of the delaying party's obligations, to the extent affected by the delay, shall be suspended during the period that the cause persists.

13. Term of Services

The term of this Agreement is 15 years from date of this Agreement or until termination or expiration of the Property Management Agreement whichever in the earlier.

14. Governing Law and Jurisdiction

This Agreement and any non-contractual obligations arising out of or in connection with it) shall be governed by and construed in accordance with the laws of Thailand. The courts of Thailand have exclusive jurisdiction to settle any dispute arising out of or in connection with this Agreement (including a dispute relating to any non-contractual obligations arising out of or in connection with this Agreement) and the parties submit to the exclusive jurisdiction of the courts of Thailand.

IN WITNESS WHEREOF, the parties have executed the Agreement in the presence of witnesses at the place and dated stated above.

EXECUTION VERSION

SIGNATORIES

SIGNED for and on behalf of
**EK-CHAI DISTRIBUTION
SYSTEM CO., LTD.**

acting by its attorney:
KARL ROGBERG

Carl R. G.

in the presence of:

Witness's signature: C. BURKEET

Name: C. BURKEET

Address: 2C D'ARAT, SUKHUMVIT SOI 20,
BANGKOK

SIGNED for and on behalf of
**TESCO LOTUS RETAIL
GROWTH FREEHOLD AND
LEASEHOLD PROPERTY
FUND**

by Krung Thai Asset Management
Public Company Limited as
Management Company acting by
its attorneys:

Mr. S. BOONNAMSIRI and
Ms. C. HANRATANAKOOL

[Signature]



in the presence of:

Witness's signature: ท.บ.บ.

Name: ท.บ.บ. สิริ; เสน

Address: 11 ถนนวิภาวดีรังสิต แขวงจตุจักร
เขตจตุจักร นนทบุรี 10120

in the presence of:

Witness's signature: As above

Name:

Address:

บันทึกข้อตกลงแก้ไขเพิ่มเติมสัญญาเช่าพื้นที่ 20 กุมภาพันธ์ 2561

EXECUTION VERSION

ADDENDUM

DATED 20 FEBRUARY 2018

**in relation to
an Operating Lease Agreement in respect of the properties in Krabi
owned by Tesco Lotus Retail Growth Freehold and Leasehold Property Fund
and leased by Ek-Chai Distribution System Co., Ltd. dated 13 March 2012**

ALLEN & OVERY

Allen & Overy (Thailand) Co., Ltd.

0037904-0000008 BN:4494799.3

CONTENTS

Clause	Page
1. Interpretation	1
2. Amendments	1
3. Miscellaneous	2
4. Governing law	2
Schedules	
1. The Property	3
2. Rent Payments for the Initial Term	5
3. Rent Payments for the First Extended Term.....	6
4. Rent Payments for the Second Extended Term	7
Signatories	8

THIS ADDENDUM is dated 20 February 2018.

BETWEEN:

- (1) **Tesco Lotus Retail Growth Freehold And Leasehold Property Fund** a property fund established under the laws of Thailand managed by Krung Thai Asset Management Public Company Limited whose registered office is at 1 Empire Tower, 32nd Fl., South Sathorn Road, Yannawa, Sathorn, Bangkok 10120, Thailand (the **Landlord**); and
- (2) **Ek-Chai Distribution System Co., Ltd.** a private limited company incorporated under the laws of Thailand with registered number 0105536092641 and having its registered office at 629/1 Nawamintr Road, Nuanchan, Buengkoom, Bangkok 10230, Thailand (the **Tenant**).

BACKGROUND

- (A) This Addendum is supplemental to and amends an operating lease agreement in respect of the properties in Krabi owned by the Landlord and leased by the Tenant dated 13 March 2012, between the Landlord and the Tenant (the **Operating Lease Agreement**).
- (B) Both parties have consented to the amendments to the Operating Lease Agreement contemplated by this Addendum.

IT IS AGREED as follows:

1. INTERPRETATION

1.1 Definitions

Capitalised terms defined in the Operating Lease Agreement have, unless expressly defined in this Addendum, the same meaning in this Addendum.

1.2 Construction

The principles of construction set out in the Operating Lease Agreement will have effect as if set out in this Addendum.

2. AMENDMENTS

The Operating Lease Agreement is amended effective from 1 September 2017 as follows:

- (a) The address of the Landlord in the recitals of the Operating Lease Agreement and in clause 15.4 of the Operating Lease Agreement shall be deleted and replaced with "1 Empire Tower, 32nd Fl., South Sathorn Road, Yannawa, Sathorn, Bangkok 10120, Thailand". The Landlord and the Tenant hereby agree that no separate notice informing the Tenant of the change of notice details shall be required;
- (b) The registered number of the Tenant in the recitals of the Operating Lease Agreement shall be deleted and replaced with "0105536092641". The address of the Tenant in the recitals of the Operating Lease Agreement and in clause 15.4 of the Operating Lease Agreement shall be deleted and replaced with "629/1 Nawamintr Road, Nuanchan, Buengkoom, Bangkok 10230, Thailand". The Landlord and the Tenant hereby agree that no separate notice informing the Landlord of the change of notice details shall be required;
- (c) Schedule 1 to the Operating Lease Agreement shall be deleted in its entirety and replaced with Schedule 1 to this Addendum;

- (d) Schedule 2 to the Operating Lease Agreement shall be deleted in its entirety and replaced with Schedule 2 to this Addendum;
- (e) Schedule 3 to the Operating Lease Agreement shall be deleted in its entirety and replaced with Schedule 3 to this Addendum; and
- (f) Schedule 4 to the Operating Lease Agreement shall be deleted in its entirety and replaced with Schedule 4 to this Addendum.

3. MISCELLANEOUS

- (a) Clauses 15 and 16 of the Operating Lease Agreement apply to this Addendum as if set out in full in this Addendum.
- (b) Subject to the terms of this Addendum, the Operating Lease Agreement will remain in full force and effect and, from the date hereof, the Operating Lease Agreement and this Addendum will be read and construed as one document.
- (c) Both parties shall attend in person or through its duly authorised representatives acting under a power of attorney the relevant Land Office to register this Addendum and shall sign and execute the relevant Land Office's official documents necessary to implement and complete such registration; any applicable fees in relation to registration shall be paid by the Landlord.

4. GOVERNING LAW

This Addendum and any non-contractual obligations arising out of or in connection with it are governed by Thai law.

This Addendum has been entered into on the date stated at the beginning of this Addendum.

SCHEDULE 1
THE PROPERTY

	Details of the Property	Lease area (sq.m.)
1.	Hypermarket	5,408
2.	Food Court	820
3.	Back Offices	629
4.	Maintenance Area	582
5.	Warehouse	2,352

PLAN

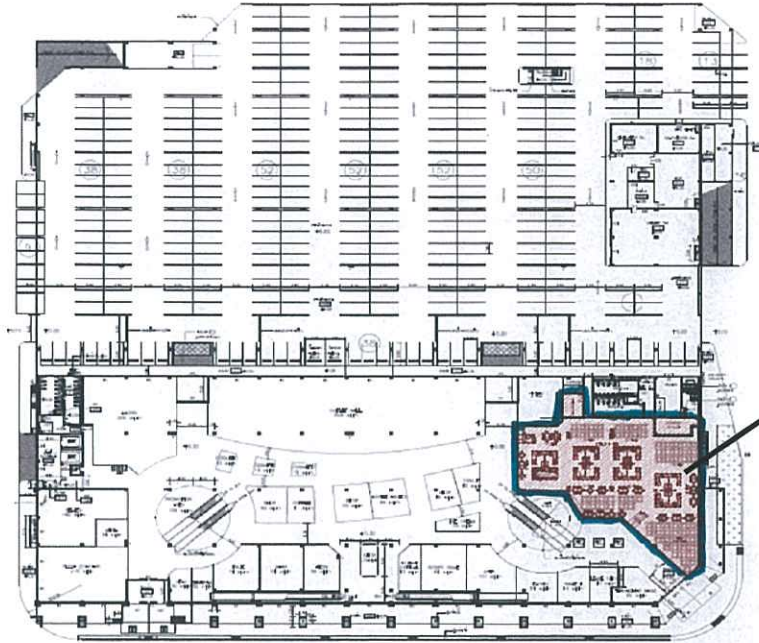

Food Court 820 sq.m.

1st Floor

Consisting of:

- Back Offices 629 sq.m.
- Maintenance Area 582 sq.m.
- Warehouse 2,352 sq.m.

Hypermarket 5,408 sq.m.

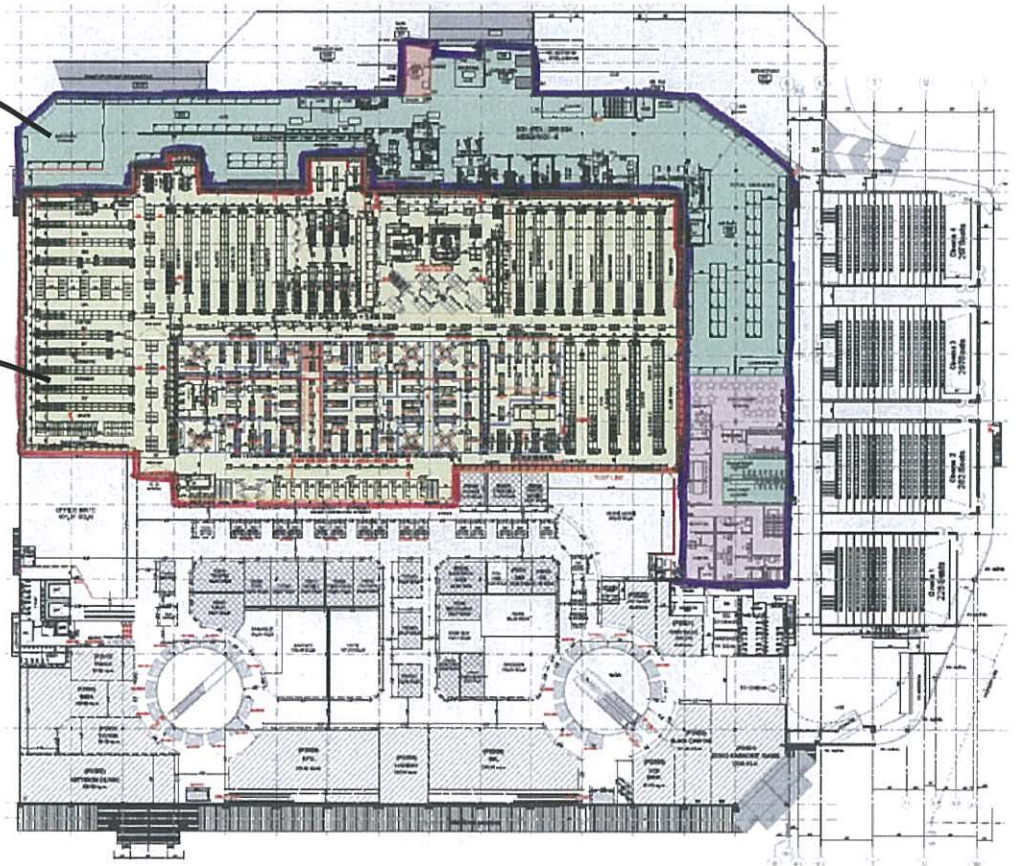

SCHEDULE 2

RENT PAYMENTS FOR THE INITIAL TERM

Year of Initial Term	in respect of Hypermarket, Back Offices, Maintenance Area and Warehouse (w)	in respect of Food Court (y)	Rent per month (w+y)
1.	1,082,846	89,335	1,172,181
2.	1,082,846	89,335	1,172,181
3.	1,082,846	89,335	1,172,181
4.	1,191,130	98,268	1,289,398
5.	1,191,130	98,268	1,289,398
6.1	1,191,130 (13 Mar 17 – 31 Aug 17)	98,268 (13 Mar 17 – 31 Aug 17)	1,289,398 (13 Mar 17 – 31 Aug 17)
6.2	816,793 (1 Sept 17 – 12 Mar 18)	98,268 (1 Sept 17 – 12 Mar 18)	915,061 (1 Sept 17 – 12 Mar 18)
7.	898,472	108,095	1,006,567
8.	898,472	108,095	1,006,567
9.	898,472	108,095	1,006,567
10.	988,319	118,905	1,107,224

SCHEDULE 3

RENT PAYMENTS FOR THE FIRST EXTENDED TERM

Year of First Extended Term	in respect of Hypermarket, Back Offices, Maintenance Area and Warehouse (w)	in respect of Food Court (y)	Rent per month (w+y)
1.	988,319	118,905	1,107,224
2.	988,319	118,905	1,107,224
3.	1,087,151	130,796	1,217,947
4.	1,087,151	130,796	1,217,947
5.	1,087,151	130,796	1,217,947
6.	1,195,866	143,876	1,339,742
7.	1,195,866	143,876	1,339,742
8.	1,195,866	143,876	1,339,742
9.	1,315,453	158,264	1,473,717
10.	1,315,453	158,264	1,473,717

SCHEDULE 4

RENT PAYMENTS FOR THE SECOND EXTENDED TERM

Year of Second Extended Term	in respect of Hypermarket, Back Offices, Maintenance Area and Warehouse (w)	in respect of Food Court (y)	Rent per month (w+y)
1.	1,315,453	158,264	1,473,717
2.	1,446,998	174,090	1,621,088
3.	1,446,998	174,090	1,621,088
4.	1,446,998	174,090	1,621,088
5.	1,591,698	191,499	1,783,197
6.	1,591,698	191,499	1,783,197
7.	1,591,698	191,499	1,783,197
8.	1,750,868	210,649	1,961,517
9.	1,750,868	210,649	1,961,517
10.	1,750,868	210,649	1,961,517

SIGNATORIES

THE LANDLORD

SIGNED for and on behalf of
**TESCO LOTUS RETAIL
GROWTH FREEHOLD AND
LEASEHOLD PROPERTY FUND**
by Krung Thai Asset Management
Public Company Limited as
Management Company acting by its
attorneys:

Mrs. Chavinda Hanratanakool and
Mr. Piraj Migasena



in the presence of:

Witness's signature:



Name: (Ms. Mayuree Sapsotthiporn)

Address: 130-132 Sindhorn Tower 3, 23rd Floor
Lumpini, Pathumwan, Bangkok

in the presence of:

Witness's signature:



Name: (Ms. Techinanan Boonyavisitbholik)

Address: 130-132 Sindhorn Tower 3, 23rd Floor
Lumpini, Pathumwan, Bangkok

THE TENANT

SIGNED for and on behalf of
**EK-CHAI DISTRIBUTION
SYSTEM CO., LTD.**

acting by its attorney:

Mr. Sompong Rungnirattisai and
Ms. Anusara Chokvanitphong



[Handwritten signature]
.....

in the presence of:

Witness's signature:

[Handwritten signature]

Name: (Mr. Vorapon Techa-akrakul)

Address: 629/1 Nawamintr Road, Nuanchan
Buengkoom, Bangkok
.....

in the presence of:

Witness's signature:

[Handwritten signature]

Name: (Ms. Koohlacha Charungkit-anant)

Address: 130-132 Sindhorn Tower 3, 23rd Floor
Lumpini, Pathumwan, Bangkok
.....

EXECUTION VERSION

ADDENDUM

DATED 20 FEBRUARY 2018

**in relation to
a Service Agreement in respect of the properties in Krabi
dated 13 March 2012**

ALLEN & OVERY

Allen & Overy (Thailand) Co., Ltd.

0037904-0000008 BN:4526304.3

CONTENTS

Clause	Page
1. Interpretation	1
2. Amendments	1
3. Miscellaneous	2
4. Governing Law	2
 Schedule	
Part 4 Rates and Calculation of Service Fee	3
 Signatories	 5

THIS ADDENDUM is dated 20 February 2018.

BETWEEN:

- (1) **Tesco Lotus Retail Growth Freehold And Leasehold Property Fund** a property fund established under the laws of Thailand managed by Krung Thai Asset Management Public Company Limited whose registered office is at 1 Empire Tower, 32nd Fl., South Sathorn Road, Yannawa, Sathorn, Bangkok 10120, Thailand (the **Landlord**); and
- (2) **Ek-Chai Distribution System Co., Ltd.** a private limited company incorporated under the laws of Thailand with registered number 0105536092641 and having its registered office at 629/1 Nawamintr Road, Nuanchan, Buengkoom, Bangkok 10230, Thailand (the **Customer**).

BACKGROUND

- (A) This Addendum is supplemental to and amends a service agreement in respect of the properties in Krabi owned by the Landlord and accepted the service by the Customer dated 13 March 2012, between the Landlord and the Customer (the **Service Agreement**).
- (B) Both parties have consented to the amendments to the Service Agreement contemplated by this Addendum.

IT IS AGREED as follows:

1. INTERPRETATION

1.1 Definitions

Capitalised terms defined in the Service Agreement have, unless expressly defined in this Addendum, the same meaning in this Addendum.

2. AMENDMENTS

The Service Agreement is amended effective from 1 September 2017 (the **Effective Date**) as follows:

- (a) The address of the Landlord in the recitals of the Service Agreement and in clause 7.1 of the Service Agreement shall be deleted and replaced with “1 Empire Tower, 32nd Fl., South Sathorn Road, Yannawa, Sathorn, Bangkok 10120, Thailand”. The Landlord and the Customer hereby agree that no separate notice informing the Customer of the change of notice details shall be required.
- (b) The registered number of the Customer in the recitals of the Operating Lease Agreement shall be deleted and replaced with “0105536092641”. The address of the Customer in the recitals of the Service Agreement and in clause 7.1 of the Service Agreement shall be deleted and replaced with “629/1 Nawamintr Road, Nuanchan, Buengkoom, Bangkok 10230, Thailand”. The Landlord and the Customer hereby agree that no separate notice informing the Landlord of the change of notice details shall be required.
- (c) Part 4 to the Service Agreement shall be deleted in its entirety and replaced with Part 4 to this Addendum.

3. MISCELLANEOUS

- (a) Clauses 9, 12 and 13 of the Service Agreement apply to this Addendum as if set out in full in this Addendum.
- (b) Subject to the terms of this Addendum, the Service Agreement will remain in full force and effect and, from the date hereof, the Service Agreement and this Addendum will be read and construed as one document.

4. GOVERNING LAW

This Addendum and any non-contractual obligations arising out of or in connection with it are governed by Thai law.

This Addendum has been entered into on the date stated at the beginning of this Addendum.

PART 4 OF THE SERVICE AGREEMENT

RATES AND CALCULATION OF SERVICE FEE

Part 4 forms an integral part of the Services Agreement between Tesco Lotus Retail Growth Freehold And Leasehold Property Fund and Ek-Chai Distribution System Co., Ltd. dated 13 March 2012.

1. Service Fee

The parties agree that the Service Fee in relation to the Leased Space shall be as set out below and is payable in advance on or prior to the 5th day of each calendar month. The first payment shall be calculated for a period commencing on the day following the date of completion of the sale and purchase agreement pursuant to which the Landlord purchases the Shopping Mall from the Customer and ending on the last day of such calendar month. If the Lease Agreement is renewed this Service Agreement shall also be renewed on the same terms for a matching period and the parties shall negotiate in good faith to agree the Service Fee for the period of such renewal provided that the Service Fee shall continue to be subject to a 10% increase every third year for the entire length of this Service Agreement starting in the fourth year (and then in the seventh year, tenth year, third year of any renewal, sixth year of any renewal, etc).

Year of Initial Term	in respect of Hypermarket, Maintenance Area, Back Offices and Warehouse (w)	in respect of Food Court (y)	Service Fee per month (w+y)
1	1,624,268	134,002	1,758,270
2	1,624,268	134,002	1,758,270
3	1,624,268	134,002	1,758,270
4	1,786,695	147,402	1,934,097
5	1,786,695	147,402	1,934,097
6.1	1,786,695 (13 Mar 17 – 31 Aug 17)	147,402 (13 Mar 17 – 31 Aug 17)	1,934,097 (13 Mar 17 – 31 Aug 17)
6.2	1,225,188 (1 Sept 17 – 12 Mar 18)	147,402 (1 Sept 17 – 12 Mar 18)	1,372,590 (1 Sept 17 – 12 Mar 18)
7	1,347,707	162,143	1,509,850
8	1,347,707	162,143	1,509,850
9	1,347,707	162,143	1,509,850
10	1,482,478	178,357	1,660,835

2. Maintenance Fee

In addition to the Service Fee the Customer shall pay to the Landlord 70% (or such other proportion as agreed between the Customer and the Landlord) of the cost of maintenance of the following machinery and equipment: air chiller, generator, electrical transformer, MDB (electrical system), waste water treatment, all pumps (CDP, CHP, water booster pump) and Fm200/Vesda (the **Maintenance Fee**).

SIGNATORIES

THE LANDLORD

SIGNED for and on behalf of
**TESCO LOTUS RETAIL
GROWTH FREEHOLD AND
LEASEHOLD PROPERTY FUND**
by Krung Thai Asset Management
Public Company Limited as
Management Company acting by its
attorneys:

Mrs. Chavinda Hanratanakool and
Mr. Piraj Migasena



The image shows a large handwritten signature in blue ink. To its right is a circular blue stamp. The stamp contains a central emblem featuring a bird (likely a Garuda) and Thai text around the perimeter. Below the main signature are two smaller handwritten signatures in blue ink.

in the presence of:

Witness's signature:



Name: (Ms. Mayuree Sapsotthiporn)

Address: 130-132 Sindhorn Tower 3, 23rd Floor
Lumpini, Pathumwan, Bangkok

in the presence of:

Witness's signature:



Name: (Ms. Techivanan Boonyavisitkubhokin)

Address: 130-132 Sindhorn Tower 3, 23rd Floor
Lumpini, Pathumwan, Bangkok

THE CUSTOMER

SIGNED for and on behalf of
**EK-CHAI DISTRIBUTION
SYSTEM CO., LTD.**
acting by its attorney:

Mr. Sompong Rungnirattisai and
Ms. Anusara Chokvanitphong



[Handwritten signature]
.....

in the presence of:

Witness's signature:

[Handwritten signature]

Name: (Mr. Vorapon Techa-akrakul)

Address: 629/11 Nawamintr Road, Nuanchan
.....
Buengkoom, Bangkok

in the presence of:

Witness's signature:

[Handwritten signature]

Name: (Ms. Koonlacha Charungkit-anant)

Address: 130-132 Sindhom Tower 3, 23rd floor
.....
Lumpini, Pathumwan, Bangkok

บันทึกข้อตกลงแก้ไขเพิ่มเติม ฉบับที่ 2 ลงวันที่ 11 มีนาคม 2565

ADDENDUM NO. 2

dated

11 MARCH 2022

**in relation to an Operating Lease Agreement in respect of the properties in Krabi
owned by Lotus's Retail Growth Freehold And Leasehold Property Fund
and leased by Ek-Chai Distribution System Co., Ltd.
dated 13 March 2012**

CHANDLER MHM

Chandler MHM Limited
17th and 36th Floor, Sathorn Square Office Tower
98 North Sathorn Road
Silom, Bangrak, Bangkok 10500

CONTENTS

Clause	Page
1. INTERPRETATION	1
2. AMENDMENTS	1
3. MISCELLANEOUS	2
SCHEDULE 1 RENT PAYMENTS FOR THE FIRST EXTENDED TERM.....	3 <i>cmhm</i>

THIS ADDENDUM is dated 11 March 2022

BETWEEN:

- (1) **Lotus's Retail Growth Freehold and Leasehold Property Fund** a property fund established under the laws of Thailand managed by Krung Thai Asset Management Public Company Limited whose registered office is at 1 Empire Tower, 32nd Fl., South Sathorn Rd., Yannawa, Sathorn, Bangkok 10120, Thailand (the **Landlord**); and
- (2) **Ek-Chai Distribution System Co., Ltd.** a private limited company incorporated under the laws of Thailand with registered number 0105536092641 and having its registered office at 629/1 Nawamintr Road, Nuanchan, Buengkoom, Bangkok 10230, Thailand (the **Tenant**).

BACKGROUND

- (A) This Addendum is supplemental to and amends an operating lease agreement in respect of the Property in Krabi, owned by the Landlord and leased by the Tenant dated 13 March 2012 and its addendum dated 20 February 2018, between the Landlord and the Tenant (the **Operating Lease Agreement**).
- (B) Both parties have consented to the amendments to the Operating Lease Agreement contemplated by this Addendum.

IT IS AGREED as follows:

1. INTERPRETATION

1.1 Definitions

Capitalised terms defined in the Operating Lease Agreement have, unless expressly defined in this Addendum, the same meaning in this Addendum.

1.2 Construction

The principles of construction set out in the Operating Lease Agreement will have effect as if set out in this Addendum.

2. AMENDMENTS

The Operating Lease Agreement will be amended effective from 14 March 2022 as follows:

- (a) The parties agree to extend the lease term pursuant to the Operating Lease Agreement for another 10 (ten) years from 14 March 2022 to 13 March 2032 (the **First Extended Term**);
- (b) The parties agree that the details of rental for the First Extended Term shall be pursuant to Schedule 1 to this Addendum; and
- (c) The parties shall register the lease of the First Extended Term under this Addendum at the Land Office within 31 August 2022 or any other date as agreed between the Parties. *CMHM*

3. MISCELLANEOUS

- (a) Clause 15 (Miscellaneous) and 16 (Governing Law and Jurisdiction) of the Operating Lease Agreement apply to this Addendum as if set out in full in this Addendum.
- (b) This Addendum is provided in two languages, English and Thai. In the event of conflict between the two versions, the English version will prevail.
- (c) Subject to the terms of this Addendum, the Operating Lease Agreement will remain in full force and effect and, from the date hereof, the Operating Lease Agreement and this Addendum will be read and construed as one document.
- (d) Both parties shall attend in person or through its duly authorised representatives acting under a power of attorney the relevant Land Office to register this Addendum and shall sign and execute the relevant Land Office's official documents necessary to implement and complete such registration; any applicable fees in relation to registration shall be paid by the Landlord.
- (e) If any provision in this Addendum conflicts with the provision in Operating Lease Agreement, the Parties agree that the provision in this Addendum shall prevail and binding on the Parties.

This Addendum has been entered into on the date stated at the beginning of this Addendum. *CMH*

SCHEDULE 1

RENT PAYMENTS FOR THE FIRST EXTENDED TERM

Year of First Extended Term	in respect of Hypermarket, Back Offices, Maintenance Area and Warehouse (w)	in respect of Food Court (y)	Rent per month (w+y)
1.	988,319	118,905	1,107,224
2.	988,319	118,905	1,107,224
3.	1,087,151	130,796	1,217,947
4.	1,087,151	130,796	1,217,947
5.	1,087,151	130,796	1,217,947
6.	1,195,866	143,876	1,339,742
7.	1,195,866	143,876	1,339,742
8.	1,195,866	143,876	1,339,742
9.	1,315,453	158,264	1,473,717
10.	1,315,453	158,264	1,473,717

CMHM

SIGNATORIES

THE LANDLORD

SIGNED for and on behalf of
**LOTUS'S RETAIL GROWTH
FREEHOLD AND LEASEHOLD
PROPERTY FUND** by Krung Thai Asset
Management Public Company Limited as
Management Company acting by its
attorneys.



[Handwritten signature of Mrs. Chavinda Hanratanakool]

.....
Mrs. Chavinda Hanratanakool
in the presence of:

[Handwritten signature of Mr. Piraj Migasena]

.....
Mr. Piraj Migasena

Witness's signature: *[Handwritten signature of Anuchit Katetrakul]*

Name: Mr. Anuchit Katetrakul

Address:

Krung Thai Asset Management Public.....
Company Limited.....
1 Empire Tower, 32nd Floor.....
South Sathorn Road.....
Yannawa, Sathorn, Bangkok 10120.....

THE TENANT

SIGNED for and on behalf of
**EK-CHAI DISTRIBUTION SYSTEM CO.,
LTD.**
acting by its attorney:

[Handwritten signature of Mr. Ittichai Banasanprasit]

.....
Mr. Ittichai Banasanprasit
in the presence of:

Witness's signature: *[Handwritten signature of Ms. Jareeporn Xuto]*

Name: Ms. Jareeporn Xuto

Address:

Chandler MHM Limited.....
98 Sathorn Square Office Tower.....
17th and 36th Floors, North Sathorn Road.....
Silom, Bangrak, Bangkok 10500.....

ADDENDUM NO. 2

dated

11 MARCH 2022

**in relation to
a Service Agreement in respect of the properties in Krabi
dated 13 March 2012**

CHANDLER MHM

Chandler MHM Limited
17th and 36th Floor, Sathorn Square Office Tower
98 North Sathorn Road
Silom, Bangrak, Bangkok 10500

CONTENTS

Clause	Page
1. INTERPRETATION	1
2. AMENDMENTS	1
3. MISCELLANEOUS	1
SCHEDULE 1 RATES AND CALCULATION OF SERVICE FEE FOR THE FIRST EXTENDED TERM	3 <i>cmmm</i>

THIS ADDENDUM is dated 11 March 2022

BETWEEN:

- (1) **Lotus's Retail Growth Freehold and Leasehold Property Fund** a property fund established under the laws of Thailand managed by Krung Thai Asset Management Public Company Limited whose registered office is at 1 Empire Tower, 32nd Fl., South Sathorn Rd., Yannawa, Sathorn, Bangkok 10120, Thailand (the **Landlord**); and
- (2) **Ek-Chai Distribution System Co., Ltd.** a private limited company incorporated under the laws of Thailand with registered number 0105536092641 and having its registered office at 629/1 Nawamintr Road, Nuanchan, Buengkoom, Bangkok 10230, Thailand (the **Customer**).

BACKGROUND

- (A) This Addendum is supplemental to and amends a service agreement in respect of the Property in Krabi, owned by the Landlord and accepted the service by the Customer dated 13 March 2012 and its addendum dated 20 February 2018, between the Landlord and the Customer (the **Service Agreement**).
- (B) Both parties have consented to the amendments to the Service Agreement contemplated by this Addendum.

IT IS AGREED as follows:

1. **INTERPRETATION**

1.1 **Definitions**

Capitalised terms defined in the Service Agreement have, unless expressly defined in this Addendum, the same meaning in this Addendum.

1.2 **Construction**

The principles of construction set out in the Service Agreement will have effect as if set out in this Addendum.

2. **AMENDMENTS**

The Service Agreement will be amended effective from 14 March 2022 as follows:

- (a) The parties agree to extend the service term pursuant to the Service Agreement for another 10 (ten) years from 14 March 2022 to 13 March 2032 or until termination or expiration of the Lease Agreement (the **First Extended Term**).
- (b) The parties agree that the details of rates and calculation of service fee for the First Extended Term shall be pursuant to Schedule 1 to this Addendum.

3. **MISCELLANEOUS**

- (a) Clause 9 (General), 12 (Governing Law) and 13 (Arbitration) of the Service Agreement apply to this Addendum as if set out in full in this Addendum. *CMHM*

- (b) Subject to the terms of this Addendum, the Service Agreement will remain in full force and effect and, from the date hereof, the Service Agreement and this Addendum will be read and construed as one document.
- (c) If any provision in this Addendum conflicts with the provision in the Service Agreement, the Parties agree that the provision in this Addendum shall prevail and binding on the Parties.

This Addendum has been entered into on the date stated at the beginning of this Addendum. *CMH*

SCHEDULE 1

RATES AND CALCULATION OF SERVICE FEE FOR THE FIRST EXTENDED TERM

1. Service Fee

The parties agree that the Service Fee in relation to the Leased Space shall be as set out below and is payable in advance on or prior to the 5th day of each calendar month. If the Lease Agreement is renewed this Service Agreement shall also be renewed on the same terms for a matching period and the parties shall negotiate in good faith to agree the Service Fee for the period of such renewal provided that the Service Fee shall continue to be subject to a 10% increase every third year for the entire length of this Service Agreement starting in the fourth year and then in the seventh year, tenth year, third year of any renewal, sixth year of any renewal, etc).

Year of First Extended Term	in respect of Hypermarket, Maintenance Area, Back Offices and Warehouse (w)	in respect of Food Court (y)	Service Fee per month (w+y)
1	1,482,478	178,357	1,660,835
2	1,482,478	178,357	1,660,835
3	1,630,726	196,193	1,826,919
4	1,630,726	196,193	1,826,919
5	1,630,726	196,193	1,826,919
6	1,793,799	215,812	2,009,611
7	1,793,799	215,812	2,009,611
8	1,793,799	215,812	2,009,611
9	1,973,179	237,393	2,210,572
10	1,973,179	237,393	2,210,572

2. Maintenance Fee

In addition to the Service Fee the Customer shall pay to the Landlord 70% (or such other proportion as agreed between the Customer and the Landlord) of the cost of maintenance of the following machinery and equipment: air chiller, generator, electrical transformer, MDB (electrical system), wastewater treatment, all pumps (CDP, CHP, water booster pump) and Fm200/Vesda (the **Maintenance Fee**). *CMHM*

SIGNATORIES

THE LANDLORD

SIGNED for and on behalf of
**LOTUS'S RETAIL GROWTH
FREEHOLD AND LEASEHOLD
PROPERTY FUND** by Krung Thai Asset
Management Public Company Limited as
Management Company acting by its
attorneys.



.....
Mrs. Chavinda Hanratanakool
in the presence of:

.....
Mr. Piraj Migasena

Witness's signature:

Name: Mr. Anuchit Katetrakul

Address:

.....
Krung Thai Asset Management Public
Company Limited
.....
1 Empire Tower, 32nd Floor
.....
South Sathorn Road
.....
Yannawa, Sathorn, Bangkok 10120
.....

THE CUSTOMER

SIGNED for and on behalf of
**EK-CHAI DISTRIBUTION SYSTEM CO.,
LTD.**
acting by its attorney:

.....
Mr. Ittichai Banasanprasit
in the presence of:

Witness's signature:

Name: Ms. Jareeporn Xuto

Address:

.....
Chandler MHM Limited
.....
98 Sathorn Square Office Tower
.....
17th and 36th Floors, North Sathorn Road
.....
Silom, Bangrak, Bangkok 10500
.....

เอกสารประกอบ ช
รายละเอียดเอกสารสิทธิ

Δ14

Δ185-214

วันที่	เดือน	ปี	ประเภท การ จดทะเบียน	ผู้ ให้สัญญา	ผู้ รับสัญญา	เนื้อที่ ตามสัญญา			เนื้อที่ คงเหลือ			ราคา เลขที่ดิน โฉนดที่ดิน ใหม่	เจ้าพนักงานที่ดิน ลงลายมือชื่อ ประทับตรา
						ไร่	งาน	ตารางวา	ไร่	งาน	ตารางวา		
วันที่ ๑๒	ตุลาคม	๒๕๒๕	อาบ	นางสาว...	นางสาว...	๑๖	-	๗๗/๑๐					(นายเนบ จงอักษร)
วันที่ ๑๑	มิถุนายน	๒๕๒๕	จำหน่าย	นายปัญญา ละงู	ธนาคารกรุงไทย จำกัด	๑๘	-	๗๗/๑๐					(นายเนบ จงอักษร)
วันที่ ๑๖	มิถุนายน	๒๕๒๕	โอน	นางสาว...	นางสาว...	๑๘	-	๗๗/๑๐					(นายเนบ จงอักษร)
วันที่ ๑๖	มิถุนายน	๒๕๒๕	โอน	นางสาว...	นางสาว...	๑๘	-	๗๗/๑๐					(นายเนบ จงอักษร)
วันที่ ๑๖	มิถุนายน	๒๕๒๕	โอน	นางสาว...	นางสาว...	๑๘	-	๗๗/๑๐					(นายเนบ จงอักษร)
วันที่ ๑๖	มิถุนายน	๒๕๒๕	โอน	นางสาว...	นางสาว...	๑๘	-	๗๗/๑๐					(นายเนบ จงอักษร)
วันที่ ๑๖	มิถุนายน	๒๕๒๕	โอน	นางสาว...	นางสาว...	๑๘	-	๗๗/๑๐					(นายเนบ จงอักษร)
วันที่ ๑๖	มิถุนายน	๒๕๒๕	โอน	นางสาว...	นางสาว...	๑๘	-	๗๗/๑๐					(นายเนบ จงอักษร)
วันที่ ๑๖	มิถุนายน	๒๕๒๕	โอน	นางสาว...	นางสาว...	๑๘	-	๗๗/๑๐					(นายเนบ จงอักษร)
วันที่ ๑๖	มิถุนายน	๒๕๒๕	โอน	นางสาว...	นางสาว...	๑๘	-	๗๗/๑๐					(นายเนบ จงอักษร)
วันที่ ๑๖	มิถุนายน	๒๕๒๕	โอน	นางสาว...	นางสาว...	๑๘	-	๗๗/๑๐					(นายเนบ จงอักษร)
วันที่ ๑๖	มิถุนายน	๒๕๒๕	โอน	นางสาว...	นางสาว...	๑๘	-	๗๗/๑๐					(นายเนบ จงอักษร)
วันที่ ๑๖	มิถุนายน	๒๕๒๕	โอน	นางสาว...	นางสาว...	๑๘	-	๗๗/๑๐					(นายเนบ จงอักษร)

มีในตอนที่...

นายเนบ จงอักษร

เลขที่บัญชี ๑๕๒๘๒๒๓๓
 เลขที่บัญชี ๑๕๒๘๒๒๓๓
 เลขที่บัญชี ๑๕๒๘๒๒๓๓
 เลขที่บัญชี ๑๕๒๘๒๒๓๓
 เลขที่บัญชี ๑๕๒๘๒๒๓๓
 เลขที่บัญชี ๑๕๒๘๒๒๓๓
 เลขที่บัญชี ๑๕๒๘๒๒๓๓
 เลขที่บัญชี ๑๕๒๘๒๒๓๓
 เลขที่บัญชี ๑๕๒๘๒๒๓๓
 เลขที่บัญชี ๑๕๒๘๒๒๓๓

วันที่	การจดทะเบียน	ผู้ให้สัญญา	ผู้รับสัญญา	เนื้อที่ดินตามสัญญา			เนื้อที่ดินคงเหลือ			เลขที่ดินโฉนดที่ดินใหม่	เจ้าพนักงานที่ดินสงขลาเมืองจัตวา
				ไร่	งาน	ตารางวา	ไร่	งาน	ตารางวา		
วันที่ ๑๙	จดทะเบียน	ธนาคารกรุงไทย จำกัด	นางสาววิมล (ธนากร)	๑๗	๒	๗๘	-	-	-	นางสาววิมล (นายปราโมทย์ ขมก)	
วันที่ ๓๐	จดทะเบียน	ธนาคารกรุงไทย จำกัด	นางสาววิมล (ธนากร)	๑๗	๒	๗๘	-	-	-	นางสาววิมล (นายปราโมทย์ ขมก)	
วันที่ ๑๖	จดทะเบียน	ธนาคารไทยพาณิชย์ จำกัด	นายสุรชัย วัฒนวงศ์ศิริ (ผู้ถือหุ้น)	๑๗	๒	๗๘	-	-	-	(นายอนนต์ กิตตินภาวิวัฒน์)	
วันที่ ๑๖	จดทะเบียน	นายวิระพล อุทวิไล	นายวิระพล อุทวิไล	๑๗	๒	๗๘	-	-	-	(นายอนนต์ กิตตินภาวิวัฒน์)	
วันที่ ๑๙	จดทะเบียน	นายวิระพล อุทวิไล	ธนาคารกรุงไทย จำกัด (ผู้รับจำนอง)	17	2	78	-	-	-	(นายอนนต์ กิตตินภาวิวัฒน์)	
วันที่ ๓๐	จดทะเบียน	นายวิระพล อุทวิไล	นายวิระพล อุทวิไล	-	1	-	17	1	78	50๓. 4๓. /2 นางดวงพร สุนทร	
วันที่ 30	จดทะเบียน	นายวิระพล อุทวิไล	นายวิระพล อุทวิไล	-	1	-	17	-	78	50๓. 4๓. /2 นางดวงพร สุนทร	
วันที่ 30	จดทะเบียน	นายวิระพล อุทวิไล	นายวิระพล อุทวิไล	-	1	-	16	3	78	50๓. 4๓. /2 นางดวงพร สุนทร	

มีใบต่อ

สารบัญจดทะเบียน (ใบขอ)

เลขที่จดทะเบียนเลขที่

อำเภอ

จังหวัด

ร- 212

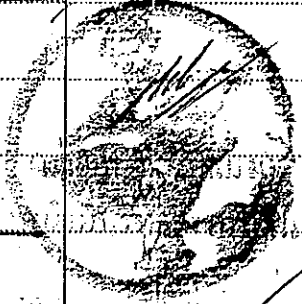
จดทะเบียน วัน เดือน ปี	ประเภท การ จดทะเบียน	ผู้ให้สัญญา	ผู้รับสัญญา	เนื้อที่ ตามสัญญา			เนื้อที่ คงเหลือ			ราคา เลขที่ดิน โฉนดที่ดิน ใหม่	เจ้าพนักงานที่ดิน ลงลายมือชื่อ ประจำเขต
				ไร่	งาน	ตารางวา	ไร่	งาน	ตารางวา		
วันที่ 30 มิถุนายน พ.ศ. 2540	แบ่งในนาม เดิม	นายวีระพล อุนวิไล	นายวีระพล อุนวิไล	-	1	-	16	2	78	50 ต. 4 ไร่ / 2 84 22969	นาง นางดวงพร / (สุนทรวิบูลย์)
วันที่ 30 พฤศจิกายน พ.ศ. 2549	ขาย	นายวีระพล อุนวิไล	บริษัท เอก-ชัย ดีสทริบิวชั่น ซิสเต็ม จำกัด	16	2	78	-	-	-	-	
วันที่ 14 ธันวาคม พ.ศ. 2555	ขายรวม แปดโฉนด	บริษัท เอก-ชัย ดีสทริบิวชั่น ซิสเต็ม จำกัด	กองทุนรวมอสังหาริมทรัพย์ และสิทธิการเช่าทะเลใต้ โลดิส รีเทล โกรท	16	2	78	-	-	-	-	เจ้าพนักงานที่ดินอาวุโส

Handwritten notes on the left margin:
 8/11
 0/00
 กรมการปกครอง
 พ.ศ. 2555

Handwritten notes on the right margin:
 2000 กก
 000.6

Handwritten note: (รวม 10)

Handwritten note: ข)

Handwritten note: ข)

Handwritten note: (0.00)

สำเนาบัญชีจดทะเบียน

21202-2/2

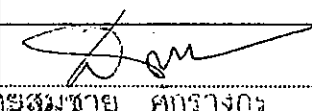
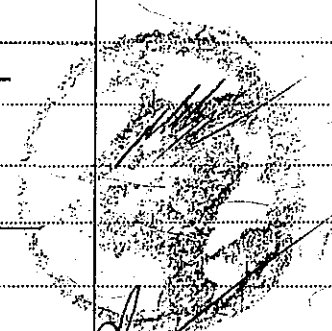
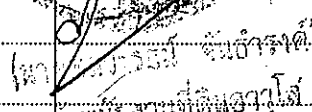
จดทะเบียน วัน เดือน ปี	ประเภท การ จดทะเบียน	ผู้ ให้สัญญา	ผู้ รับสัญญา	ข้อตกลง ตามสัญญา			ข้อตกลง คงเหลือ			รวม เลขที่ โฉนดที่ดิน ใหม่	เจ้าพนักงานที่ดิน ลงลายมือชื่อ ประทับตรา
				ไร่	งาน	ตารางวา	ไร่	งาน	ตารางวา		
วันที่ 12 มีนาคม พ.ศ. 2500	โอน	นางสาวอดุล ลูกเล็ก	นางสาว ลูกเล็ก	2	2	58	-	-	-	-	 นายสมชาย ศกรางกูร
วันที่ 30 พฤศจิกายน พ.ศ. 2549	ขาย	นางสาว ลูกเล็ก	บริษัท เอก-ชัย ดิสทริบิวชั่น ซิสเต็ม จำกัด	2	2	58	-	-	-	-	
วันที่ 14 มีนาคม พ.ศ. 2555	ขายรวม แปดโฉนด	บริษัท เอก-ชัย ดิสทริบิวชั่น ซิสเต็ม จำกัด	กองทุนรวมอสังหาริมทรัพย์ และสิทธิการเช่าที่ดิน โลตัส รีเทล โกรท	2	2	58	-	-	-	-	 นายสมชาย ศกรางกูร เจ้าพนักงานที่ดินอาวุโส



สารบัญจดทะเบียน

21203-2/2

จดทะเบียน วัน เดือน ปี	ประเภท การ จดทะเบียน	ผู้ ให้สัญญา	ผู้ รับสัญญา	เนื้อ หา ตามสัญญา			เนื้อ หา คงเหลือ			ราคา เลขที่ โฉนดที่ดิน ใหม่	เจ้าพนักงาน ที่ดิน ลงลายมือชื่อ ประทับตรา
				ไร่	งาน	ตารางวา	ไร่	งาน	ตารางวา		
วันที่ 11 กุมภาพันธ์ พ.ศ. 2540	ให้	นายบัวอืด ลูกเล็ก	นางสาวโรตุนม ลูกเล็ก นางสาวกัญญา ลูกเล็ก	1	2	54 ⁵ / ₁₀	-	-	-		
วันที่ 30 พฤศจิกายน พ.ศ. 2549	ขาย	นางสาวกัญญา ลูกเล็ก	บริษัท เอก-ชัย ดิสทริบิวชั่น ซิสเต็ม จำกัด	1	2	21 ⁶ / ₁₀	-	-	-		
วันที่ 14 มีนาคม พ.ศ. 2555	ขายรวม แปดโฉนด	บริษัท เอก-ชัย ดิสทริบิวชั่น ซิสเต็ม จำกัด	กองทรววมอสังหาริมทรัพย์ และสิทธิต่างๆเช่าเช่า โลตัส รีเทล โกรท	1	2	21 ⁶ / ₁₀	-	-	-		

สำเนาบัญชีทะเบียน

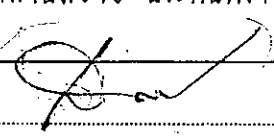
21204-212

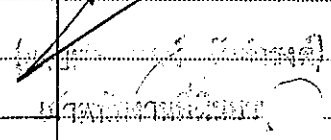
วันที่ เดือน ปี	ประเภท การ จดทะเบียน	ผู้ ให้สัญญา	ผู้ รับสัญญา	เนื้อที่ ตามสัญญา			เนื้อที่ คงเหลือ			รวม เลขที่ โฉนดที่ดิน ใหม่	เจ้าพนักงานที่ดิน ลงลายมือชื่อ ประทับตรา
				ไร่	งาน	ตารางวา	ไร่	งาน	ตารางวา		
วันที่ 11 กุมภาพันธ์ พ.ศ. 2540	ให้	นายาวัดดี ลูกเล็ก	นางเปลา ช่างเรือ	1	-	16 ⁸ / ₁₀	-	-	-	-	
วันที่ 30 พฤศจิกายน พ.ศ. 2549	ขอย	นางเปลา ช่างเรือ	บริษัท เอก-ชัย ดีสทริบิวชั่น ซิสเทม จำกัด	1	-	16 ⁸ / ₁₀	-	-	-	-	
วันที่ 14 มีนาคม พ.ศ. 2555	ขายรวม แปดโฉนด	บริษัท เอก-ชัย ดีสทริบิวชั่น ซิสเทม จำกัด	กองทุนรวมอสังหาริมทรัพย์ และสิทธิการเช่าทะเลโก้ โลดส์ รีเทล โกรท	1	-	16 ⁸ / ₁₀	-	-	-	-	

สำรณญจตตะเบี่ยน

21205-2/2

จตตะเบี่ยน วัน เดือน ปี	ประเภท การ จตตะเบี่ยน	ผู้ให้สัญญา	ผู้รับสัญญา นาง คยองรว	เนื้อทนต์ ตามสัญญา			เนื้อทนต์ คงเหลือ			ราคา เลขทนต์ เงินคทนต์ ใหม่	เจ้าพนักงานทนต์ ลงลายมือชื่อ ประทับตรา
				ไร่	งาน	ตารางวา	ไร่	งาน	ตารางวา		
วันที่ 11 พฤษภาคม พ.ศ. 2540	ให้	นายบาวอ็ค ลูกเล็ก	นาง คยองรว ลูกเล็ก	1	2	54 ⁵ / ₁₀	-	-	-		
วันที่ 30 พฤศจิกายน พ.ศ. 2549	ขาย	นางโรหนาม คยองรว	บริษัท เอก-ชัย คีลทรีวิชั่น ชิสเพม จำกัด	1	2	54 ⁵ / ₁₀	-	-	-		
วันที่ 14 มีนาคม พ.ศ. 2555	ขายรวม แปดโฉนด	บริษัท เอก-ชัย คีสทรีวิชั่น ชิสเพม จำกัด	กองทุนรวม อสังหาริมทรัพย์ และสิทธิการเช่าทะเลไม้ โดคัสวีเทล โกรท	1	2	54 ⁵ / ₁₀	-	-	-		

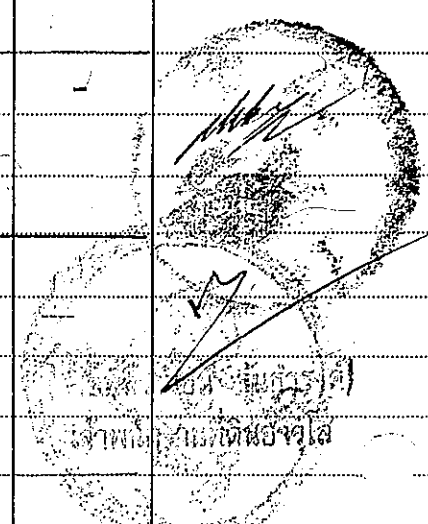



สำเนาบัญชีทะเบียน

21206-2/2

จดทะเบียน วัน เดือน ปี	ประเภท การ จดทะเบียน	ผู้ ให้สัญญา	ผู้ รับสัญญา	เนื้อที่ ตามสัญญา			เนื้อที่ คงเหลือ			ราคา เลขที่ โฉนดที่ดิน ใหม่	เจ้าพนักงานที่ดิน ลงลายมือชื่อ ประทับตรา
				ไร่	งาน	ตารางวา	ไร่	งาน	ตารางวา		
วันที่ 15 สิงหาคม พ.ศ. 2545	ชาย	นายสุวิทย์ ลูกเล็ก	นายวิรัช ติมกร	-	3	12 ⁴ / ₁₀	-	-	-	นายสมชาย ศักดิ์รุ่ง (นางสาวสุภารัตน์ ...)	
วันที่ 30 พฤศจิกายน พ.ศ. 2549	ชาย	นายวิรัช ติมกร	บริษัท เอก-ชัย คิสรวิวัฒน์ ชิลเพม จำกัด	-	3	12 ⁴ / ₁₀	-	-	-	(นาย ...)	
วันที่ 14 ธันวาคม พ.ศ. 2555	นายรวม แปดโฉนด	บริษัท เอก-ชัย คิสรวิวัฒน์ ชิลเพม จำกัด	กองทุนรวมอสังหาริมทรัพย์ และสิทธิการเช่าทสโก้ โลดส์ รีเทล โกรท	-	3	12 ⁴ / ₁₀	-	-	-	(นาย ...)	

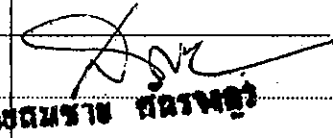
สารบัญจดทะเบียน

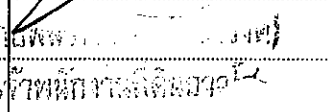
จดทะเบียน วัน เดือน ปี	ประเภท การ จดทะเบียน	ผู้ให้สัญญา	ผู้รับสัญญา	เนื้อที่ ตามสัญญา			เนื้อที่ คงเหลือ			ระวาง เลขที่ดิน โฉนดที่ดิน ใหม่	เจ้าพนักงานที่ดิน สงลายมอจ้อ ประถมตา
				ไร่	งาน	ตารางวา	ไร่	งาน	ตารางวา		
วันที่ ๓ สิงหาคม พ.ศ. ๒๕๕๐	ที่	นายก่อศักดิ์ ลูกเล็ก	นายอชชมาต ลูกเล็ก	๒	๓	๑๑๕ ๑๐	-	-	-	-	 นายอชชมาต ชอชชชอ
วันที่ 30 พฤศจิกายน พ.ศ. 2549	ขาย	นายคนหมาก ลูกเล็ก	บริษัท เอก-ชัย คีฬาบริวาร ซีเอสเอ็ม จำกัด	2	3	11 10	-	-	-	-	
วันที่ 14 มีนาคม พ.ศ. 2555	ขายรวม แปดโฉนด	บริษัท เอก-ชัย คีฬาบริวาร ซีเอสเอ็ม จำกัด	กองทุนรวมอสังหาริมทรัพย์ และสิทธิการเช่าทะเลโก้ โลตัส รีเทล โกรท	2	3	11 10	-	-	-	-	 นายอชชมาต ชอชชชอ

21208-1/2

(น.ส. ๕๖)



กระทรวงมหาดไทย กรมที่ดิน กระทรวงมหาดไทย กรมที่ดิน กระทรวงมหาดไทย กรมที่ดิน กระทรวงมหาดไทย กรมที่ดิน กระทรวงมหาดไทย กรมที่ดิน

กรมที่ดิน กระทรวงมหาดไทย กรมที่ดิน กระทรวงมหาดไทย กรมที่ดิน กระทรวงมหาดไทย กรมที่ดิน กระทรวงมหาดไทย กรมที่ดิน กระทรวงมหาดไทย กรมที่ดิน



แยกจากโฉนด

ตำแหน่งที่ดิน

ระวาง ๕๖ 1795 II 9296-16

เลขที่ดิน ๓๗ ๕๕๕

หน้าสำรวจ ๑๓๗๓๓

ตำบล กระบี่น้อย

โฉนดที่ดิน

เลขที่ 21208

เพิ่ม 213 หน้า 8

อำเภอ เมืองกระบี่

จังหวัด กระบี่

โฉนดที่ดิน

เป็นหนังสือสำคัญแสดงกรรมสิทธิ์

ออกโดยอาศัยอำนาจตามประมวลกฎหมายที่ดิน

ให้แก่ นาย บ่าวอ๊อด ลูกเล็ก สัญชาติ ไทย อยู่บ้านเลขที่ 48 หมู่ที่ 12

ถนน - ตำบล กระบี่น้อย อำเภอ เมืองกระบี่ จังหวัด กระบี่

ซอย - ตำบล กระบี่น้อย อำเภอ เมืองกระบี่ จังหวัด กระบี่

ที่ดินแปลงนี้มีเนื้อที่ประมาณ ๓ ไร่ งาน ๗๗ ตารางวา

(ตามที่เห็นด้วยต่อโฉนดที่ดินฉบับตราลง)

มาตราส่วนในระวาง ๑:๒๐๐๐

รูปแผนที่

มาตราส่วน ๑:๒๐๐๐

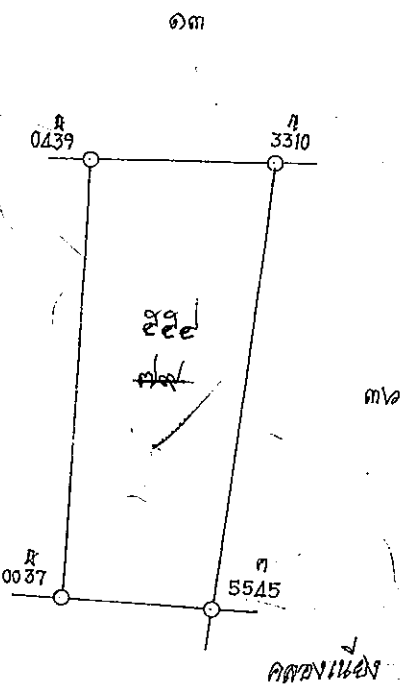

ฉบับงานที่ดิน ห้ามออก

ออก ณ วันที่ สิบแปด เดือน มีนาคม พุทธศักราช สองพันห้าร้อยสามสิบเก้า

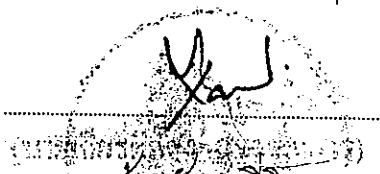

เจ้าพนักงานที่ดิน

กระทรวงมหาดไทย กรมที่ดิน กระทรวงมหาดไทย กรมที่ดิน กระทรวงมหาดไทย กรมที่ดิน กระทรวงมหาดไทย กรมที่ดิน กระทรวงมหาดไทย กรมที่ดิน

๒๖ S.A. 2539
นางเมธิณี แก้วกัญญา ผู้เขียน
(นางดวงพร สุนทรวิเชียร)

นายอัมรินทร์ บรรณบุตร
๒๗ S.A. 2539

1.8 S.A. 2539

๓๗ 047834

นายสุทธิ เกียรติประเสริฐ
ผู้ตรวจแผนที่

นายสุทธิ เกียรติประเสริฐ
ผู้ตรวจแผนที่

นายสุทธิ เกียรติประเสริฐ
ผู้ตรวจแผนที่

๒๑๖๐๗
ผู้เขียนแผนที่
ผู้ตรวจแผนที่
หัวหน้ากรม
กรมที่ดิน

เอกสารประกอบ ฅ
รายละเอียดสัญญาเช่า

สัญญาแบ่งเช่าพื้นที่อาคาร

สัญญาแบ่งเช่าพื้นที่อาคาร

EXECUTION VERSION

OPERATING LEASE AGREEMENT

13 MARCH 2012

TESCO LOTUS RETAIL GROWTH FREEHOLD AND LEASEHOLD PROPERTY FUND

and

EK-CHAI DISTRIBUTION SYSTEM CO., LTD.

of property known as

Tesco Lotus Hypermarket Krabi

Term: 10 years

Initial Rent: THB 14,066,172 per annum

ALLEN & OVERY

Allen & Overy (Thailand) Co., Ltd.

0032738-0000008 BN:1638350.3

CONTENTS

Clause

1.	Definitions	1
2.	Interpretation.....	4
3.	Lease and term	4
4.	Rent.....	4
5.	Tenant's Covenants	5
6.	Landlord's Covenants.....	9
7.	Other rights and obligations of the Parties.....	11
8.	Alienation	14
9.	Insurance.....	15
10.	Destruction or damage or Expropriation to the Shopping Mall and/or the Property	16
11.	Termination.....	18
12.	General.....	19
13.	Appointment of the Management Company	21
14.	Renewal	21
15.	Miscellaneous	22
16.	Governing Law and Jurisdiction	23

Schedule

1.	The Property	25
2.	Rent Payments for the Initial Term.....	28
3.	Rent Payments for the First Extended Term	29
4.	Rent Payments for the Second Extended Term	30
5.	Rent Review by Expert.....	31

Signatories	34
-------------------	----

THIS LEASE is made on 13 March 2012

BETWEEN:

- (1) **TESCO LOTUS RETAIL GROWTH FREEHOLD AND LEASEHOLD PROPERTY FUND**, a property fund established under the laws of Thailand and managed by Krung Thai Asset Management Public Company Limited whose registered office is at 11 Q. House Sathorn Building, M, G and 10th Floors, South Sathorn Road, Tung Mahamek, Sathorn, Bangkok 10120, Thailand (the **Landlord**); and
- (2) **EK-CHAI DISTRIBUTION SYSTEM CO., LTD.**, a private limited company incorporated under the laws of Thailand with registered number 0105539010051 having its registered office at 629/1 Moo.10 Nawamintr Rd., Klongkoom, Buengkoom Bangkok 10230, Thailand (the **Tenant**).

WHEREAS:

- (A) The Landlord has entered into a sale and purchase agreement (the **SPA**) pursuant to which the Landlord will, subject to completion under the SPA, purchase the Shopping Mall (as defined below) from the Tenant and become the registered owner of the Shopping Mall.
- (B) Subject to completion under the SPA, the Landlord wishes to let to the Tenant and the Tenant wishes to lease from the Landlord the Property (as defined below) according to the terms and conditions of this Lease.

THIS LEASE WITNESSES as follows:

1. DEFINITIONS

In this lease:

Affiliate means, in relation to a company, a Subsidiary or a Holding Company of that company or any other Subsidiary of any such Holding Company, in each case for the time being;

assign includes entering into any form of transfer or assignment of the Property and assignment is similarly construed;

Back Offices means the office area within the Shopping Mall as further described in Schedule 1;

Business Day means a day (other than a Saturday or Sunday) on which banks are generally open in Bangkok for normal business;

Car Park means the car park at the Shopping Mall as shown on the plan of the Shopping Mall in Schedule 1;

Conduits includes those for sewage, water, gas, electricity, telecommunications and data processing;

Control, in relation to a company, means a direct or indirect holding or aggregate holdings of shares (or other ownership interests) carrying 30 per cent. or more of the voting rights of that company, whether or not such holding or holdings give de facto control;

Default Interest Rate means the greater of (i) 15 per cent. per annum or (ii) the maximum rate permissible by law;

End of the Term includes, subject to any renewal pursuant to clause 14, the expiry of the Term by effluxion of time or the termination of this Lease or determination of the Term in any other way;

Equipment and Facilities means the equipment and facilities installed by the Landlord at the Property, comprising mains connection points for sewage, water, telephone, IT and electricity, loading bay facilities (excluding shutters), MEP rooms and the firefighting system, including architectural works, sprinkler system, ventilation system and electrical (HV & LV) system;

First Extended Term has the meaning given in clause 14.1;

Force Majeure means any event, circumstance or condition that: (i) directly or indirectly materially prevents or materially and adversely affects the obligations set forth in this Lease; (ii) is beyond the reasonable control of any relevant party; and (iii) could not, by the exercise of reasonable care, have been avoided or overcome in whole or in part by such party. Subject to the aforementioned items (i), (ii) and (iii), Force Majeure includes natural disasters such as earthquake, typhoon and flood; events such as war (whether declared or undeclared), invasion, terrorism, civil commotion, riot, blockade; embargo; fire; explosion; strike or other labour disputes; epidemic and pestilence; material accident; and by reason of any (or change in any) law, order, proclamation, regulation, ordinance, demand, expropriation, requisition, requirement or any other act of government authority, including military action, court orders, judgments or decrees;

Food Court means the food court area of the Shopping Mall as further described in Schedule 1;

Group Company means, in relation to a company, that company's Affiliates;

Head Landlord means any person for the time being entitled to possession of the Property at the end of any term of years granted by any Head Lease;

Holding Company means, in relation to a company, a company in respect of which it is, for the time being, a Subsidiary;

House and Land Tax means the house and land tax payable in respect of the Rent or other market value as assessed by the local government authority pursuant to the House and Land Tax Act B.E. 2475 (AD 1932) as amended from time to time;

Hypermarket means the premises known as Tesco Lotus Hypermarket Krabi as further described in Schedule 1;

Initial Term means ten years commencing on and including the Term Commencement Date;

Insurance Event means any event insured under any insurance policies taken out by the Landlord or the Tenant under clauses 9.1 or 9.2;

Landlord means Tesco Lotus Retail Growth Freehold And Leasehold Property Fund or its assignee or successor in title being the person for the time being entitled to possession of the Property at the End of the Term;

Lease means this lease, every agreement varying or supplemental to this lease, every licence and consent granted under this lease or under any agreement of variation or supplemental agreement;

Maintenance Area mean the maintenance area within the Shopping Mall as further described in Schedule 1;

Management Company means Ek-Chai Distribution System Co., Ltd or such other management company as appointed by the Landlord from time to time;

Permitted Part means at any time a part of the Property, which is capable of being occupied and used as a separate unit with all necessary services and rights for such occupations and use;

Permitted Use means as retail, food court and other businesses as carried on by the Tenant or the Tenant's Affiliates from time to time or for such other trade or business as may from time to time be consented to by the Landlord (such consent not to be unreasonably withheld or delayed);

Property means the Hypermarket, the Food Court, the Back Offices, the Maintenance Area and the Warehouse;

Rent means the rent payable under this Lease in accordance with clause 4;

Second Extended Term has the meaning given in clause 14.1;

Shopping Mall means the shopping mall located at 191 Moo 12, Krabi Noi Sub-district, Muang District, Krabi Province and a plan of which is set out in Schedule 1;

Signage means signs, advertising placards, names, insignia, trademarks, descriptive material or any other similar items whose size, form and quality have been approved by the Landlord (such approval not to be unreasonably withheld or delayed);

Signage Locations means such locations where the Tenant has Signage as at the date of this Lease and other locations as the Landlord shall designate (acting reasonably) provided always that such locations are commensurate with the status of the Tenant as the anchor tenant of the Shopping Mall;

SPA has the meaning given in recital (A);

Subsidiary means, in relation to a company, a company of which it has Control for the time being;

Sub-lessees means any person to whom the Tenant subleases a Permitted Part in accordance with clause 8.3 and **Sub-lessees** means all of them;

Tenant means Ek-Chai Distribution System Co., Ltd. or its assignees or successors in title;

Term means the Initial Term, the First Extended Term or the Second Extended Term (as applicable);

Term Commencement Date means the date on which completion under the SPA occurs;

Third-Party User means any user of part or parts of the trading areas of the Property in accordance with clause 8.5 and **Third-Party Users** means all of them;

Utilities means the services or utilities used in, upon or about the Property or (as the case may be) the Common Area, including water, gas, air-conditioning, electricity, power, telephone services and cable services; and

Warehouse means the warehouse area within the Shopping Mall as further described in Schedule 1.

2. INTERPRETATION

2.1 Enactments

In this Lease any reference, express or implied, to an enactment (which includes any legislation in any jurisdiction) includes references to:

- (a) that enactment as re-enacted, amended, extended or applied by or under any other enactment (before or after the execution of this Lease);
- (b) any enactment which that enactment re-enacts (with or without modification);
- (c) any subordinate legislation made (before or after the execution of this Lease) under that enactment, as re-enacted, amended, extended or applied as described in clause 2.1(a) above or under any enactment referred to in clause 2.1(b) above; and
- (d) any consents, licences and permissions given (before or after the execution of this Lease) under that enactment, as amended, extended or applied as described in clause 2.1(a) above or under any enactment referred to in clause 2.1(b) above or under that subordinate legislation and any conditions contained in those consents, licences and permissions.

2.2 Application

Clauses 1 and 2 apply unless the contrary intention appears.

2.3 Clause headings

The headings in this Lease do not affect its interpretation.

3. LEASE AND TERM

3.1 Term

This Lease shall have effect from the Term Commencement Date until the End of the Term.

3.2 Lease

With effect from the Term Commencement Date, the Landlord lets the Property to the Tenant together with the rights set out in this Lease but except and reserving to the Landlord the rights set out in this Lease for the Term subject to all rights and covenants affecting the Property at the Rent (as ascertained in accordance with clause 4).

3.3 Exclusion of implied rights

This Lease does not include any rights other than those set out in this Lease..

4. RENT

4.1 Rent

The Rent is as set out under the heading 'Rent per month' in Schedule 2.

4.2 Rent payment dates

The Rent is payable in advance on or prior to the 5th day of each calendar month. The first payment shall be calculated for a period commencing on the Term Commencement Date and ending on the last day of such calendar month.

5. TENANT'S COVENANTS

5.1 Introduction

The Tenant covenants with the Landlord to comply with its obligations set out in this Lease.

5.2 Rent and House and Land Tax

The Tenant must pay the Rent to the Landlord at the times and in the manner referred to in clause 4 and pay in addition to the Rent, all House and Land Tax payable, based on the space of the Property and in accordance with the applicable laws throughout the Term.

5.3 Outgoings

The Tenant must pay all present and future Outgoings assessed, charged or imposed on, or payable in respect of the Property or assessed, charged or imposed on, or payable by its owner or occupier including, but not limited to, any outgoings in respect of the Tenant's equipment, furniture, fixtures, fittings or improvements to the Property.

In this clause **Outgoings** means taxes, duties, charges, assessments, impositions and outgoings of any other description and whether of the nature of capital or revenue and even though of a wholly novel character.

5.4 Repair

The Tenant must at its own cost:

- (a) keep the interior of the Property and all equipment and machinery belonging to the Tenant on or in the Property, in good repair but, subject to clause 5.4(b), is not obliged to repair damage caused by an Insurance Event;
- (b) if directed to do so by the Landlord, repair damage caused by an Insurance Event where the insurance monies are irrecoverable because of the act, default or omission of the Tenant, any person deriving title under the Tenant or anyone at the Property with the express or implied authority of any of them;
- (c) replace all the Landlord's fixtures and fittings in the Property which become beyond repair during the Term;
- (d) keep all windows and other glass in the Property (both inside and outside) clean;
- (e) keep any open area within the Property adequately surfaced (where appropriate), in good condition, properly cultivated (where landscaped) and free from weeds; and
- (f) notify the Landlord of any and all material defects in the Property.

5.5 Redecoration

The Tenant must at its own cost redecorate the interior of the Property at such times that the Tenant deems appropriate. The Tenant must also have all parts of the Property requiring treatment for their preservation and protection treated in accordance with the best approved manner for preserving and protecting them. All works under this clause must be carried out in a good and workmanlike manner and with suitable, good-quality materials.

5.6 Alterations

The Tenant must not make any structural alterations to the Property without the prior written consent of the Landlord (such consent not be unreasonably withheld or delayed). The Tenant may make any non-structural alterations without the consent of the Landlord.

In this clause a **structural alteration** is one which affects the roof or foundations of the Property or Shopping Mall or any load-bearing part of it.

5.7 Use

- (a) The Property must not be used for any purpose other than the Permitted Use.
- (b) The Tenant must:
 - (i) keep the Property open during the hours currently traded by the Tenant at the date of this Lease. Such hours may be changed with the consent of the Landlord (such consent not to be unreasonably withheld or delayed);
 - (ii) keep the windows of the Property properly illuminated during the Tenant's ordinary business hours; and
 - (iii) not trade or place goods outside the Property other than in accordance with this Lease or the rules applicable to the Shopping Mall.

5.8 Use obligations

The Tenant must:

- (a) not install in the Property any equipment of any kind other than normal office and retail equipment;
- (b) use any open area within the Property only for the purpose for which it is designed;
- (c) not leave the Property unoccupied without notifying the Landlord;
- (d) not do anything on the Property which may become a nuisance, damage, danger, annoyance or inconvenience to the Landlord or any nearby owner or occupier;
- (e) not allow to pass into the Conduits serving the Property anything that may obstruct them or cause damage, danger or pollution or anything poisonous or radioactive;
- (f) not bring onto or keep in the Property anything dangerous, inflammable, explosive, noxious or offensive other than in the ordinary course of business;

- (g) not use the Property for any illegal or immoral purpose or for any dangerous, noxious, noisy or offensive occupation or in any manner so as to be offensive to the occupiers of any nearby property;
- (h) not use the Property for the holding of public meetings or auction sales or as a residence or accommodation at the Property or keep any animal on it;
- (i) not damage the Property or its Conduits;
- (j) remove all refuse daily and keep the Property clean, tidy and in good order; and
- (k) not obstruct any road or footpath within or serving the Property and not do anything as a result of which reasonable use of the road or footpath by others may be impeded.

5.9 Compliance with applicable laws

The Tenant must:

- (a) comply with all applicable laws and regulations and requirements of every government department, local or other authority and court or competent jurisdiction in relation to the Property, any operations carried out at the Property and its use and not commit any breach of planning or zoning laws or regulations;
- (b) obtain and comply with all necessary consents, licences and permits for the carrying out of any operation on the Property or the institution or continuance of any;
- (c) indemnify the Landlord against all charges payable in respect of any application for consents, licences or permits and repay to the Landlord all actual professional fees and expenses reasonably incurred by the Landlord in connection with any such application, provided that the Landlord shall provide the Tenant with the satisfactory supporting documents in respect of any such fees and expenses paid;
- (d) not make any alteration or addition to or change of use of the Property for which a consent, licence or permit must be obtained before the consents, licences or permits for it have been produced to the Landlord and acknowledged by the Landlord as satisfactory to it. The Landlord may refuse to express satisfaction with the consents, licences or permits on the grounds that anything contained in it or omitted from it in the reasonable opinion of the Landlord would be prejudicial to the Landlord's interest in the Property during the Term or after the End of the Term;
- (e) pay any charge imposed under applicable laws or regulations in respect of the carrying out of any operation or the institution or continuance of any use;
- (f) unless the Landlord directs otherwise, carry out before the End of the Term all works required to be carried out as a condition of any consent, licence or permit which may have been implemented during the Term whether or not the date by which the consent, licence or permit requires those works to be carried out falls within the Term; and
- (g) produce to the Landlord all drawings, documents and other evidence reasonably requested by the Landlord to satisfy itself that this clause has been complied with.

5.10 Acquisition of rights

The Tenant must not allow any right to be acquired over the Property. If any right is acquired or attempted to be acquired, the Tenant must upon becoming aware give immediate notice of it to the Landlord.

5.11 Assumption of liabilities

The Tenant must:

- (a) assume all expenses and liabilities arising out of the business operated by it on the Property which, in the event of a dispute, have been adjudged by an arbitral award (not subject to appeal) to be liabilities arising out of the business of the Tenant operated by it on the Property;
- (b) be responsible for, and shall promptly and properly handle, all complaints and claims by its customers, to prevent any adverse effect on, or obstruction to, the Shopping Mall and other tenants and customers therein; and
- (c) indemnify and keep the Landlord indemnified from liability in respect of all loss, damage, actions, proceedings, claims, demands, costs, damages and expenses in respect of any injury to or the death of any person or damage to any property or in respect of the infringement, disturbance or destruction of any right by reason of or arising in any way directly or indirectly out of:
 - (i) the negligent act, omission or default of the Tenant, its Sub-Tenants or Third Party Users or any person at the Property with the express or implied authority of any of them; and
 - (ii) any breach by the Tenant of this Lease.

5.12 Permission

The Tenant must:

- (a) permit the Landlord at any time during the Term to affix to the Property a notice for dealing with the Landlord's interest in the Property; and
- (b) permit all persons with written authority from the Landlord or the Landlord's agent to view the Property any time during the Tenant's business hours, provided the Landlord gives reasonable prior written notice to the Tenant of any such request and the viewing does not create any interruption to the Tenant's business.

5.13 Shopping Mall Rules

The Landlord may make, revoke or amend rules, regulations, policies and/or procedures for the Shopping Mall regulating the use, operation, maintenance and fitting-out of the Property within the Shopping Mall and the conduct of persons occupying, using or visiting the same. The Tenant shall observe and perform all rules and requirements contained therein or as from time to time amended by the Landlord, provided that:

- (a) if there is any inconsistency between such rules, regulations, policies and/or procedures and this Lease, the terms of this Lease shall prevail and that the Landlord may not enforce against the Tenant any obligation under such rules, regulations, policies and/or procedures or

any amendment which, in any case, is materially inconsistent with any other term of, and the rights of the Tenant under, this Lease; and

- (b) any amendment to the rules, regulations, policies and/or procedures after the date of this Lease shall require the consent of the tenants and users of the Shopping Mall who together lease a majority of the leasable floor space of the Shopping Mall (excluding the Common Areas.

5.14 Vacate the Property and the End of the Term

At the End of the Term the Tenant shall, at its own cost, remove all property, equipment, machines and shop fittings from the Property and ensure the Property is returned in substantially the same condition as at the Term Commencement Date (save for normal wear and tear). If required, the Tenant will, at its own cost, repair or restore the Property to substantially the same condition (save for reasonable wear and tear) as at the Term Commencement Date. All keys must also be returned to the Landlord.

6. LANDLORD'S COVENANTS

6.1 Introduction

The Landlord covenants with the Tenant to comply with its obligations set out in this Lease.

6.2 Registration

- (a) The Landlord agrees to register the lease of Property under this Lease in favour of the Tenant at the relevant land office as soon as reasonably practicable and in any event within 45 days from the date of this Lease.
- (b) A short form lease shall be annexed to the official lease agreement which will be registered.
- (c) The Landlord shall be responsible for the lease registration fee.

6.3 Quiet enjoyment

For so long as the Tenant pays the Rent and performs and observes the covenants by the Tenant and the conditions in this Lease, the Tenant may peaceably and quietly hold and enjoy the Property during the Term without any lawful interruption by the Landlord or any person claiming under the Landlord.

The Landlord shall not do or omit to do anything which may interfere with or affect the visibility of the Property or any Signage erected by the Tenant in accordance with this Lease.

6.4 Assistance with licences, permits or consents

The Landlord shall provide any and all assistance or support reasonably requested by the Tenant (and at the Tenant's cost) in relation to the submission of any applications or documents or making contact with any relevant authorities or persons or proceedings in respect of any permits, licences, approvals and/or consents in relation to the Property or the use of the Property by the Tenant thereof.

6.5 Car Park

- (a) The Landlord shall:

- (i) ensure that there are, at all times, at least the same number of car parking spaces in respect of the Property as are available as of the date of this Lease in the area marked in Schedule 1 for use by the Tenant, its customers, employees and workmen within the Car Park;
 - (ii) keep the Car Park in good and proper repair, clean and properly lit at all times;
 - (iii) not alter the number of car parking spaces without the prior written consent of the Tenant;
 - (iv) provide free car parking for the Tenant's customers, employees and workman, save for those fees which are imposed on the date of this Lease. Any change to the fees charged or the number of car parking spaces shall require the prior written consent of the Tenant; and
 - (v) not erect any barrier at the entrance to or exit from the Car Park nor impose any charges in respect of the use of it or impose any other car parking management regime without the approval of the Tenant, acting reasonably.
- (b) Where the Landlord is in breach of its obligations to maintain and manage the Car Park and has on reasonable written notice from the Tenant failed to rectify any default on its part then the Tenant may take such steps as are required for the due performance of those obligations and the reasonable and proper costs of doing so shall be a debt due from the Landlord to the Tenant. If the Landlord has failed to repay the same within ten (10) Business Days of written demand (such demand to be accompanied by such supporting documentation as is reasonably necessary to evidence the expenses demanded), the Tenant may set-off such expenses against any future payments of Rent.

6.6 Trolley Bays

The Landlord shall not designate any alternative areas for trolley bays in the Shopping Mall as exist at the date of this Lease unless those alternative areas are capable of accommodating substantially the same or a greater number of trolleys and are not materially less adjacent to the Property or materially less commodious.

6.7 Access, Loading Bay

The Landlord shall:

- (a) use reasonable endeavours to keep all access roads open 24 hours per day (subject to temporary closure for inspection, maintenance, repair and renewal); and
- (b) ensure that the Tenant has 24 hour access to the loading bay area.

6.8 Opening Hours

The Landlord shall ensure that the trading hours of the Shopping Mall will be in accordance with the trading hours of the Tenant in respect of the Property as notified by the Tenant from time to time. The Landlord shall not close the Shopping Mall nor vary the opening hours without the prior written consent of the Tenant (such consent not to be unreasonably withheld or delayed).

6.9 Tenant Mix of the Shopping Mall

- (a) The tenant mix of the Shopping Mall will follow the provisions of good estate management and will comply with the standards of a good quality shopping centre anchored by a hypermarket. The prior written consent of the Tenant is required to any substantial change in the tenant mix (such consent not to be unreasonably withheld or delayed).
- (b) For so long as the Property is leased by or occupied by the Tenant or a Group Company of the Tenant the Landlord shall not use or permit the use of the whole or any part of the Shopping Mall (excluding the Property) (i) as a convenience store, (ii) as a supermarket, (iii) as a green grocer (iv) for the sale of alcohol or (v) as a food court.
- (c) Except for those existing on or prior to the date of this Lease, the Landlord shall not provide or site any kiosks in the Common Areas within 4 metres of the frontages of the Property.
- (d) The Landlord shall not allow any solicitation of any business similar to that of the Tenant in the Shopping Mall or on the Property and shall not circulate or allow to be circulated leaflets or other advertising materials in the Common Areas advertising any business similar to that of the Tenant. The Landlord shall take any and all actions and precautions necessary to prevent these, and similar acts from occurring in the Shopping Mall and on the Property.

7. OTHER RIGHTS AND OBLIGATIONS OF THE PARTIES

7.1 Common Areas and Utilities

- (a) The Tenant may (at no cost):
 - (i) solicit business or circulate leaflets or other advertising materials; and
 - (ii) set up kiosks, tables or other promotional activities up to twelve times per year for up to five days at a time,

in the Common Areas in accordance with such reasonable terms and conditions imposed by the Landlord from time to time provided that any such activities do not materially adversely affect other tenants of the Shopping Mall.
- (b) The Landlord shall use reasonable endeavours to provide to the Tenant the uninterrupted and continuous supplies of Utilities which satisfy the Tenant's requirements for its use of the Property in accordance with this Lease. The Landlord shall not be liable for any interruption, failure, discontinuance or termination of any supply of Utilities, save in the case of its negligence or wilful misconduct.
- (c) The Landlord shall ensure that there are, at all times during the Term, sufficient Common Areas and joint facilities to enable the Tenant to carry out the Permitted Use of the Property.
- (d) The Landlord must redecorate the exterior of the Shopping Mall and the Common Areas at such times as to keep the Shopping Mall and Common Areas in good decorative order and in any event undertake a refurbishment, renovation and redecoration of the Shopping Mall and Common Areas at least every five years throughout the Term. The Landlord must also have all parts of the Shopping Mall and Common Areas requiring treatment for their preservation and protection treated in accordance with the best approved manner for preserving and protecting them. All works under this subclause must be carried out in a good and workmanlike manner, with suitable, good-quality materials and in a design and colour scheme consistent with the Tenant's decoration of the Property.

7.2 Signage

- (a) The Landlord agrees that the Tenant may erect and maintain at its own cost (including the payment of any and all signage tax) and risk Signage at the Signage Locations provided that the Tenant takes all reasonable precautions in relation to such signage (including in relation to health and safety and public liability insurance).
- (b) In respect of all Signage to be erected by the Tenant, the Tenant shall follow the approval procedures of the applicable regulations of any government authority and be responsible for the relevant application charges and shall comply with all other applicable requirements of such government authority. The Landlord shall provide all necessary assistance in respect of such applications which shall not be unreasonably withheld or delayed. If the selected locations are not approved or are forbidden by any government authority or the Tenant's Signage cannot be set up at the agreed locations due to any reason attributable to any third party, the parties shall use their reasonable endeavours, and act in good faith, to find acceptable alternative locations, provided that neither party shall be obliged to accept a solution that is in breach of any requirements of the relevant government authority.
- (c) The Tenant may install temporary Signage on the outside of the Shopping Mall provided that such Signage shall not cover an area of the outside cladding which is, in proportion, greater than the proportion that the gross internal area of the Property bears to the Shopping Mall. The Tenant shall notify the Landlord of any such temporary Signage.
- (d) The Tenant may remove or replace Signage from time to time, provided that the Tenant shall ensure that no damage to the Shopping Mall is caused due to such removal or replacement.
- (e) The Tenant shall at its own cost remove the Signage at the End of the Term (save to the extent that the Landlord notifies the Tenant in writing before the end of the Term that the signage should remain in situ).

7.3 Exceptions and Reservations

There are excepted and reserved to the Landlord and all other persons authorised by the Landlord or having similar rights:

- (a) the right to the passage and running of the Utilities through any relevant Conduits which are now, or may at any time be in, under, or over the Property and serve the remainder of the Shopping Mall;
- (b) the right to enter the Property in order to:
 - (i) inspect, clean, maintain, repair, connect, remove, renew, relay, replace, alter or execute any works whatsoever to, or in connection with any of the Utilities serving the Common Area or any other services;
 - (ii) execute repairs, maintenance, alterations or any other works, and to make installations to the Shopping Mall; or
 - (iii) do anything which the Landlord may or is obliged to do under this Lease,provided that the Landlord shall:
 - (A) give at least fourteen days' written notice (except in an emergency, when no notice need be given) to the Tenant of its intention to exercise such rights;

- (B) exercise such rights only if the Landlord cannot reasonably carry out such works otherwise than from within the Property;
 - (C) where reasonably practicable to do so, exercise such right outside of ordinary business hours of the Tenant; and
 - (D) shall make good as soon as practicable to the Tenant's reasonable satisfaction any damage caused to the Property as a result of the Landlord exercising this right;
- (c) the right to erect scaffolding for the purpose of repairing or cleaning the Shopping Mall in connection with the exercise of any of the rights mentioned in this Lease provided that such scaffolding shall not materially adversely affect the Tenant's use or enjoyment of the Property and in exercising this right the Landlord shall cause as little inconvenience as is reasonably practicable to the Tenant and shall make good as soon as practicable to the Tenant's reasonable satisfaction any damage caused to the Property as a result of the Landlord exercising this right. If any such scaffolding obscures (whether in whole or in part) any Signage of the Tenant, the Tenant shall have the right to attach temporary Signage to such scaffolding;
 - (d) any rights now, or after the date of this Lease, belonging to, or enjoyed by, other parts of the Shopping Mall;
 - (e) full right and liberty at any time after the date of this Lease to develop the Shopping Mall and to raise the height of, or make any alterations or additions or execute any other works to, the Shopping Mall or any buildings on any adjoining property, or to erect any new buildings of any height on any adjoining property in such manner as the Landlord or the person exercising such right shall think fit, provided that (i) the Tenant's use and enjoyment of the Property are not materially adversely affected and (ii) any works undertaken are carried out in a good and workmanlike manner, with suitable good quality materials and in a design and colour scheme consistent with the Tenant's decoration of the Property;
 - (f) the right of support and protection from the Property as is now enjoyed by the other parts of the Shopping Mall;
 - (g) the right to affix security cameras and lighting to the outside of the Property subject to the Tenant's prior written consent as to the size, location, number, design and colour (such consent not to be unreasonably withheld or delayed) and subject to the Landlord complying with all statutory requirements in relation thereto and keeping the same in good and substantial repair and condition. Any works undertaken pursuant to this subclause 7.3(g) shall be carried out in a good and workmanlike manner, with suitable good quality materials and in a design and colour scheme consistent with the Tenant's decoration of the Property;
 - (h) the right from time to time to vary or reconfigure any of the Common Areas or the Utilities, provided that the Tenant's beneficial use and enjoyment of the Property or the rights conferred to it under this Lease are not materially adversely affected; and
 - (i) full right and liberty at any time to compromise any rights of light or air benefiting the Property, provided that the Tenant's beneficial use and enjoyment of the Property is not materially adversely affected.

7.4 Rights Granted

There are granted to the Tenant and all persons authorised by the Tenant:

- (a) the right to use the Common Areas for all proper purposes in connection with the use and enjoyment of the Property;
- (b) subject to any temporary interruption for repairs, maintenance, alterations or replacements, the right to the passage of any of the Utilities to and from the Property through any conduit which may be in, under or over the Shopping Mall, in each case so far as is necessary for the reasonable use and enjoyment of the Property;
- (c) the right of support and protection from the Shopping Mall as is now enjoyed by the Property; and
- (d) the right to enter the Shopping Mall with workmen and equipment in order to carry out works of repair, maintenance and alteration to the Property or the conduits or to do anything which the Tenant is obliged to do under this Lease.

8. ALIENATION

8.1 Restrictions on alienation

Save to the extent permitted by the provisions of this clause 8 the Tenant must not part with possession of the whole or any part of the Property or part with or share occupation of the whole or any part of the Property or permit occupation of the whole or any part of the Property or hold for any other person (on trust or otherwise) the whole or any part of the Property.

8.2 Assignment

The Tenant must not:

- (a) assign or transfer its leasehold rights to any part of the Property; or
- (b) assign or transfer its leasehold right to the whole of the Property (other than to a Group Company of the Tenant) without the prior written consent of the Landlord which may not be unreasonably withheld or delayed. For the avoidance of doubt, the Tenant shall be permitted to assign or transfer the whole of the Property to a Group Company of the Tenant without the consent of the Landlord.

8.3 Sublease

The Tenant must not sublease part of the Property save for:

- (a) those parts subleased or available for subleasing on or prior to the date of this Lease (including the renewal thereof);
- (b) those parts subleased to Tesco Card Services Limited (including its successor or assigns);
- (c) the sublease of a Permitted Part, provided that the aggregate area of the subleased parts shall not exceed 30% of the total floor space of the Property; or
- (d) where the prior written approval of the Landlord has been obtained.

8.4 Form of sublease

The Tenant must procure that every sublease does not permit any assignment, sublease or other dealing or disposal of the Property which is prohibited by the terms of this Lease and prohibits any further sublease.

8.5 Concessions

The Tenant may grant concessions to, or accept consignment by, third parties in respect of any trading area of the Property without the consent of the Landlord provided that no lease within the meaning of the Civil and Commercial Code is created.

8.6 Associated companies

The Tenant may share the occupation of the whole or any part of the Property with a Group Company of the Tenant for so long as both companies remain members of that group and provided that no relationship of landlord and tenant is created between the two companies and no security of tenure is conferred upon the occupier.

8.7 Charging

Other than a sublease permitted under this Lease, the Tenant must not:

- (a) create or permit to be created any encumbrance over a part of the Property; or
- (b) create or permit to be created any encumbrance over the whole of the Property,

without the prior consent of the Landlord, which may not be unreasonably withheld.

8.8 Registration of dealings

Within 10 Business Days of every assignment, transfer or sublease of the Property as permitted under this Lease, the Tenant must notify the Landlord of such assignment, transfer or sublease.

9. INSURANCE

9.1 During the Term, the Tenant may insure the Property against comprehensive all risks, including without limitation, the third party liability in respect of the Property and the Tenant's business interruption. The Tenant may name itself as the sole beneficiary under the relevant insurance policy.

9.2 During the Term, the Landlord shall take out and maintain with a reputable insurance company at least the following:

- (a) comprehensive all risks (including, but not limited to, third party liabilities) property insurance in respect of the Shopping Mall (including the Property) and all the facilities, equipment, construction work and property of the Landlord with a value that is not less than their full reinstatement value (inclusive of all clearance and demolition costs and all relevant fees and having regard to possible increases in the reinstatement costs during the period of insurance cover) against damage or loss by all risks; and
- (b) public liability insurance in respect of the Shopping Mall in an amount of not less than THB 490,753,000 per occurrence.

9.3 If the Landlord fails to comply with clause 9.2(a), other than as a result of Force Majeure, then the Tenant may give the Landlord notice of such breach. If the Tenant serves such notice and the Landlord shall fail, within ten (10) Business Days of such notice, to remedy such breach of clause 9.2(a), the Tenant may take out and maintain a comprehensive all risks property insurance in respect of the Shopping Mall, on behalf of the Landlord, in accordance with the requirements of clause 9.2(a) and until such time as the Landlord complies with its obligations under clause 9.2(a). The reasonable and proper costs of such insurance shall be borne by the Landlord, and shall be repaid

within ten (10) days of written demand failing which the Tenant may set-off such amount against the Rent payable by the Tenant.

- 9.4 If the Tenant procures insurance cover on behalf of the Landlord pursuant to clause 9.3 and the Tenant and the Landlord have claims arising from the same event or which are otherwise subject to the same deductible, the deductible shall be shared between the Landlord and the Tenant pro rata to the proceeds each receives in respect of such claims.

10. DESTRUCTION OR DAMAGE OR EXPROPRIATION TO THE SHOPPING MALL AND/OR THE PROPERTY

10.1 Destruction or damage to the Shopping Mall and/or the Property

- (a) If any or all parts of the Shopping Mall and/or the Property (as the case may be) is destroyed or damaged due to any reason (including, but not limited to, as a result of an Insurance Event) and the Tenant is not obliged under clause 5.4 to repair such damage, the Landlord must repair and/or reinstate the Shopping Mall and/or the Property (as the case may be) into a tenable condition for the Tenant to continue operating in its ordinary course of business and handover the Property to the Tenant for its use within a reasonable time period after the occurrence of such event. The Tenant may not terminate this Lease by virtue of this ground unless the conditions set out in clause 10.1(b) are met. For the avoidance of doubt, the Rent shall be suspended or decreased in proportion to the extent to which the Property cannot be used by the Tenant until the Shopping Mall and/or the Property (as the case may be) are reinstated such that the Property are fit for use by the Tenant and the Tenant can continue operating in its ordinary course of business. Save in the case of emergency, the Landlord shall give the Tenant no less than thirty (30) days prior notice for the regular maintenance of the Property and any other items for whose maintenance and repair the Landlord shall be responsible, and the Tenant shall assist actively and co-operate with the Landlord, provided that the Landlord shall use reasonable endeavours to ensure that such maintenance work shall not affect the Tenant's normal operation in any material way.
- (b) If any or all parts of the Shopping Mall and/or the Property (as the case may be) is destroyed or damaged due to any reason and, if in the reasonable opinion of the Tenant, (i) the Landlord is unable to repair or reinstate the Shopping Mall and/or the Property because of legal restrictions or (ii) the Shopping Mall and/or the Property (as the case may be) is not repaired or reinstated by the date being two (2) years after the date of destruction or damage, the Tenant may terminate this Lease by giving 30 days' prior written notice to the Landlord. If the Tenant exercises its right to terminate this Lease, the Landlord shall return to the Tenant the Rent prepaid by the Tenant under this Lease on a pro rata basis based on the remaining term of the lease as at the date of the termination within 30 days from the date on which the Tenant terminates this Lease.
- (c) Notwithstanding any of the provisions of clause 10.1(a), if destruction or damage to the Shopping Mall and/or the Property which results in the Property (or any part thereof) being rendered unfit for use occurs during the period of two (2) years prior to End of the Term (after the second renewal of this Lease), the Landlord shall not be obliged to reinstate the Shopping Mall and/or the Property unless and until the Tenant and the Landlord agree to extend the Term or the parties have otherwise agreed terms for the continued occupation and use of the Property by the Tenant after the End of the Term.
- (d) Notwithstanding the provisions of clause 10.1(a) but subject to the Tenant's right to terminate this Lease in accordance with clause 10.1(b) if the insurance proceeds received by

the Landlord (plus any deductible) are less than the cost of repair or reinstatement and the Landlord is unable to fund such shortfall from internal cash:

- (i) the Landlord shall use its best efforts to secure additional financing to cover the shortfall. For the purposes of this clause **use best efforts to secure additional financing** shall include, but not be limited to:
 - (A) using best efforts to secure bank lending; and
 - (B) if the Landlord has not secured bank lending to finance the shortfall within three months of the date of the receipt by the Landlord of the insurance proceeds relating to the damage or destruction, calling a meeting of its unitholders to propose an increase in capital within six months of the date of the receipt by the Landlord of the insurance proceeds relating to the damage or destruction;
 - (ii) if the Landlord is unable to secure additional financing the Landlord and the Tenant shall negotiate in good faith to find a mutually acceptable solution provided always that in no circumstance will the Tenant be obliged to provide any funding towards the cost of or other solution relating to repair or reinstatement of the Property and/or the Shopping Mall;
 - (iii) if the Landlord and the Tenant do not agree on a mutually acceptable solution within seven months of the date of the receipt by the Landlord of the insurance proceeds relating to the damage or destruction the Tenant shall have the right to terminate this Lease.
- (e) In this Lease (excluding clause 9.2(a)), **reinstatement** or **reinstate** shall mean reinstating or rebuilding to a standard developer's base build finish for retail premises, following completion of which the Property are ready to receive the Tenant's fitting out works, provided that the reinstated premises must be substantially the same in format, layout and quality as the Property prior to the relevant damage or destruction, unless it would not be reasonably practicable to do so, in which case any change shall be subject to the Tenant's approval, which shall not to be unreasonably withheld or delayed.

10.2 Vitiating

Provided that the conditions of such insurance are not unreasonable and the Landlord has provided copies of the relevant insurance policies to the Tenant, the Tenant shall not use the Property or carry on any business at the Property or do or omit to do at the Property anything which may make void or voidable any policy for the insurance of the Property or the Shopping Mall.

10.3 Notice of damage

If the Property is destroyed or damaged due to any reason, the Tenant must give notice to the Landlord as soon as the destruction or damage comes to the notice of the Tenant.

10.4 Fire safety requirements

The Tenant must:

- (a) comply with all reasonable requirements of the Landlord about means of escape from the Property in case of fire or other emergency and about the provision and maintenance of fire detection equipment, fire alarm equipment and fire fighting equipment;

- (b) undertake and give the Landlord a copy of the Tenant's risk assessment for the Property within five Business Days of it being requested by the Landlord;
- (c) notify the Landlord of the responsible person for the Property; and
- (d) co-operate with the Landlord and all other relevant persons in complying with applicable fire and natural disaster safety regulations.

10.5 Suspension of reinstatement obligation

The Landlord is not obliged to reinstate the Property in accordance with clause 10.1(a) while prevented by a supervening event.

10.6 Supervening event

In clause 10.5 a **supervening event** means any of the following:

- (a) some defect in the site upon which reinstatement is to take place so that it could not be undertaken or could be undertaken only at a cost unacceptable to the Landlord;
- (b) inability of the Landlord to obtain access to the site to reinstate; or
- (c) prevention of reinstatement by any cause beyond the control of the Landlord.

10.7 Expropriation of the Shopping Mall and/or the Property

- (a) If any or all parts of the Shopping Mall and/or the Property (as the case may be), is subject to expropriation according to law and the expropriation adversely affects the Tenant's business to such an extent that the Tenant is unable to continue its operation in the Property, the Tenant may terminate this Lease by giving 30 days' prior written notice to the Landlord. The Landlord must return the Rent prepaid by the Tenant under this Lease to the Tenant on a pro rata basis according to the remaining term of the lease as at the date of the termination within 30 days from the date on which the Tenant terminates this Lease.
- (b) If any part of the Shopping Mall and/or the Property (as the case may be) is expropriated and the expropriation does not adversely affect the Tenant's business to such an extent that the Tenant is unable to continue its operation in the Property, the Tenant shall not terminate this Lease. This Lease shall remain in effect but the Landlord must return all of the prepayments and the Rent prepaid by the Tenant under this Lease to the Tenant on a pro rata basis based on the expropriated area of the Property and the remaining term of the Lease as at the year of the expropriation. The rental rate after the expropriation of the Shopping Mall and/or the Property (as the case may be) shall decrease according to the remaining area of the Property.

11. TERMINATION

11.1 Termination and Re-entry by the Landlord

If an Event of Default occurs in relation to the Tenant then notwithstanding the waiver of any previous right of termination or re-entry the Landlord may re-enter the Property (or any part of it) or give notice to the Tenant at which point this Lease will terminate and the Term will cease but without prejudice to any rights or remedies which may then have accrued to the Landlord against the Tenant in respect of any antecedent breach of any of the covenants or obligations of the Tenant in this Lease (including the breach in respect of which termination occurs).

11.2 Termination by the Tenant

- (a) If an Event of Default occurs in relation to the Landlord; or
- (b) the Tenant terminates this Lease pursuant to clause 10.1(b) or clause 10.7(a),

then notwithstanding the waiver of any previous right of termination the Tenant may give notice to the Landlord at which point this Lease will terminate and the Term will cease but without prejudice to any rights or remedies which may then have accrued to the Tenant against the Landlord in respect of any antecedent breach of any of the covenants or obligations of the Landlord in this Lease (including the breach in respect of which termination occurs).

11.3 Event of Default

In this clause an Event of Default occurs in relation to a party (the **Defaulting Party**) if:

- (a) any amount payable by the Defaulting Party under this Lease is not paid when payable and remains unpaid for 25 Business Days after becoming payable (whether formally demanded or not); or
- (b) a breach by the Defaulting Party of any of the covenants by or obligations of Defaulting Party in this Lease which if capable of remedy has not been remedied within a reasonable time as specified in a written notice from the other party specifying the breach and requiring its remedy; or
- (c) the Defaulting Party being subject in Thailand to any form of bankruptcy, liquidation, receivership, business rehabilitation, administration, arrangement or scheme with creditors, moratorium, or interim or provisional supervision by the court or court appointee, whether in or out of court.

11.4 Cancellation of Registration

The parties agree to proceed for registration of the cancellation of the lease registration at the relevant land office within ten Business Days after the expiry or termination of this Lease for any reason.

12. GENERAL

12.1 Interest and powers of recovery

Any Rent or other sum payable under this Lease which is not paid on the day on which it is due will bear interest from that day until the date of payment at the Default Interest Rate. Every amount payable under this Lease is reserved as rent and is recoverable as rent in arrear.

12.2 Interest on breach

Without prejudice to clause 12.1, if:

- (a) there is any breach by the Tenant of its obligations under this Lease; and
- (b) the Landlord serves notice on the Tenant that by reason of that breach the Landlord will not for the time being accept any sums (including the Rent) payable by the Tenant under this Lease,

the Tenant must pay to the Landlord on demand interest at the Default Interest Rate on the sums due to the Landlord under this Lease, in respect of the period from the date of service of the notice, or from the date when the particular sum fell due (whichever is the later), until whichever is the earlier of the date of the acceptance by the Landlord of the sum due and the date on which the breach is remedied.

12.3 Whole agreement

This Lease contains the whole agreement between the parties relating to the transaction contemplated by this Lease and supersedes all previous agreements between the parties relating to the transaction.

12.4 Representations

The Tenant acknowledges that in agreeing to enter into this Lease the Tenant has not relied on any representation, warranty, collateral contract or other assurance made by or on behalf of the Landlord before the execution of this Lease. The Tenant waives all rights and remedies which, but for this clause, might otherwise be available to it in respect of any such representation, warranty, collateral contract or other assurance, but nothing in this clause limits or excludes any liability for fraud.

12.5 Rights of entry

All rights of entry exercisable by the Landlord extend to include (without limitation) its employees, agents, surveyors, contractors and licensees with or without plant, equipment, appliances and materials.

12.6 Interpretation of covenants

Any covenant by the Tenant not to do or omit to do anything must be construed as though the covenant were in addition a covenant not to permit or suffer that thing to be done or omitted to be done.

12.7 Tenant's possessions

If after the Tenant has vacated the Property at the End of the Term any of the Tenant's possessions remain on the Property and the Tenant fails to remove them within 20 Business Days after being requested to do so by the Landlord then:

- (a) the Landlord may dispose of the possessions as agent for the Tenant;
- (b) (if disposal is by sale) then, subject to clause 12.7(c), the Landlord must hold the proceeds of sale after deducting the costs and expenses of removal, storage and sale incurred by it to the order of the Tenant;
- (c) if the Tenant fails to claim the proceeds of sale within 60 Business Days of the date of the sale, the Landlord may keep them;
- (d) the Tenant indemnifies the Landlord against:
 - (i) any liability incurred by the Landlord to any third party whose possessions have been sold by the Landlord in the mistaken belief (which must be presumed) that the possessions belonged to the Tenant;
 - (ii) any damage caused to the Property by the possessions; and

- (iii) all loss, damage, actions, proceedings, claims, demands, costs, damages and expenses incurred or suffered by or brought or awarded against the Landlord as a result of the presence of the possessions on the Property after the Tenant has left it at the End of the Term.

12.8 Other land

Except as expressly stated, nothing contained in or implied by this Lease:

- (a) imposes or is deemed to impose any restriction on the use of any land or buildings not comprised in this Lease; or
- (b) gives the Tenant:
 - (i) the benefit of or the right to enforce or to have enforced or to prevent the release or modification of any covenant, lease, condition or stipulation entered into by any purchaser or tenant from the Landlord in respect of any property not comprised in this Lease; or
 - (ii) the right to prevent or restrict in any way the development of any land not comprised in this Lease; or
- (c) releases the Tenant from the covenants by the Tenant in this Lease notwithstanding that the Landlord has waived or released temporarily or permanently, revocably or irrevocably or in any other way a similar covenant or similar covenants affecting any property not comprised in this Lease.

13. APPOINTMENT OF THE MANAGEMENT COMPANY

- 13.1 Subject to clause 13.4, the Landlord shall be entitled to empower any person to act as its agent for the purpose of exercising its rights and powers under this Lease and the Tenant shall comply with all instructions or notices given by such agent as if such notices or instructions are given by the Landlord.
- 13.2 Subject to clause 13.4, the Landlord shall be entitled to entrust a property management company of good standing and repute to carry out the overall management of the Shopping Mall and/or to perform the obligations of the Landlord under this Lease. the Tenant shall have no right to object to the appointment of the Management Company. The Tenant shall use its best endeavours to fully cooperate with the Management Company in the performance of its duties.
- 13.3 Unless otherwise subsequently notified by the Landlord, the Management Company is hereby appointed and constituted as an agent of the Landlord with full power and authority to demand and receive the Rent and other payments payable by the Tenant under this Lease.
- 13.4 The Tenant shall have no right to object to the appointment of the Management Company provided that the appointment of a supermarket retailer, convenience store operator or hypermarket operator or an associate, affiliate or nominee thereof other than the Tenant or a Group Company of the Tenant shall require the prior written consent of the Tenant.

14. RENEWAL

14.1 Renewal

- (a) Subject to the remainder of this subclause 14.1 and the provisions of Schedule 5 (if applicable), this Lease shall be renewed for a further ten years at the End of the Term (such period being the **First Extended Term**) and for a further ten years at the end of the First Extended Term (such period being the **Second Extended Term**) on the same terms as set out herein (other than Rent) and on the following basis:
 - (i) subject to subclause 14.1(b) the Rent payable during the First Extended Term shall be as set out in Schedule 3 and the Rent payable during the Second Extended Term shall be as set out in Schedule 4;
 - (ii) this Lease shall not be renewed more than twice; and
 - (iii) the aggregate of the Initial Term, the First Extended Term and the Second Extended Term shall not exceed the term of the Head Lease (including its renewal).
- (b) If the Landlord or the Tenant gives notice to the other at least six months prior to the End of the relevant Term that, based on an independent valuation, the Landlord or the Tenant (as applicable) believes the Rent is no longer substantially in line with the market for similar premises in similar locations then the parties shall negotiate in good faith to agree the rent for the First Extended Term or Second Extended Term (as applicable) and all other terms of this Lease shall apply to the renewal of this Lease for such Term. If the parties have not agreed in writing the Rent for the relevant Term three months prior to the start of the that Term then the provisions of Schedule 5 shall apply.
- (c) Notwithstanding subclauses 14.1(a) and 14.1(b) or the provisions of Schedule 5, the Landlord and the Tenant may at any time prior to the commencement of the relevant Term agree in writing the Rent to be payable for the that Term.

14.2 Registration following renewal

Clause 6.2 shall apply to any renewal of this Lease under this clause 14.

15. MISCELLANEOUS

15.1 Severance

To the extent that any provision of this Lease is rendered void that provision must be severed from the remainder of this Lease which remains in full force and effect. In this clause **provision** includes a clause, a subclause or a schedule or any part of any of them.

15.2 Notices in writing

Every notice, consent, approval or direction given under this Lease must be in writing.

15.3 Exclusion of third party rights

A person who is not a party to this Lease may not enforce any of its terms.

15.4 Notices

- (a) Any notice or other communication to be given under this Lease must be in writing (which includes fax, but not any other form of electronic communication) and may be delivered or sent by post or fax to the party to be served at its address as follows:

to the Landlord at:

to the Tenant at:

11 Q House Sathorn Building, M. G
and 10th floors, South Sathorn
Road, Sathorn, Bangkok 10120,
Thailand

Fax: 02 679 1824

Marked for the attention of: The
Chief Executive Officer of KTAM,

629/1 Moo.10 Nawamintr Rd., Klongkoom,
Buengkoom Bangkok 10230, Thailand

Fax: 02 797 9816

marked for the attention of: Vorapon Techa-
akrakul, Head of Property Management,

with a copy to:

629/1 Moo.10 Nawamintr Rd., Klongkoom,
Buengkoom, Bangkok 10230, Thailand

Fax: 02 797 9812

marked for the attention of: Anusara
Chokvanitphong, Legal Director,

or at such other address or fax number as it may have notified to the other party in accordance with this clause. Any notice or other document sent by post shall be sent by prepaid registered post.

- (b) Any notice or other formal communication shall be deemed to have been given:
- (i) if delivered, at the time of delivery; or
 - (ii) if posted, at 10.00 a.m. on the second Business Day after it was put into post; or
 - (iii) if sent by fax, on the date of transmission, if transmitted before 3.00 p.m. on any Business Day, and in any other case on the Business Day following the date of transmission; or
- (c) In proving service of a notice or other formal communication, it shall be sufficient to prove that delivery was made or that the envelope containing the communication was properly addressed and posted by prepaid registered post or that the fax was properly addressed and transmitted, as the case may be.

16. GOVERNING LAW AND JURISDICTION

16.1 Governing law

This Lease (including subclause 16.2 (Arbitration) and any non-contractual obligations arising out of or in connection with it) shall be governed by and construed in accordance with the laws of Thailand.

16.2 Arbitration

- (a) Any dispute, claim, difference or controversy arising out of, relating to or having any connection with this Lease, including any dispute as to its existence, validity, interpretation, performance, breach or termination or the consequences of its nullity and any dispute relating to any non-contractual obligations arising out of or in connection with it (for the purpose of this subclause 16.2, a **Dispute**), shall be referred to and finally resolved by arbitration under the Arbitration Rules of the Thai Arbitration Institute, Office of the Judiciary applicable at the time of submission of the dispute to arbitration (the **Rules**) and

the conduct of the arbitration thereof shall be under the auspices of the Thai Arbitration Institute.

- (b) The Rules are incorporated by reference into this subclause and capitalised terms used in this subclause 16.2 which are not otherwise defined in this Lease have the meaning given to them in the Rules.
- (c) The number of arbitrators shall be three and the Arbitral Tribunal shall be appointed in accordance with the Rules.
- (d) The seat, or legal place of arbitration, shall be Bangkok, Thailand.
- (e) The language used in the arbitral proceedings shall be Thai.
- (f) Service of any Statement of Claim shall be made in accordance with subclause 15.4 (Notices) to the extent permitted by applicable law.
- (g) The Arbitral Tribunal shall have the power to rule on its own jurisdiction, including any objections with respect to the existence, validity, or effectiveness of the arbitration agreement. The Arbitral Tribunal may make such ruling in a preliminary decision on jurisdiction or in an award on the merits, as it considers appropriate in the circumstances.
- (h) Default by any party shall not prevent the Arbitral Tribunal from proceeding to render an award.
- (i) Any award of the Arbitral Tribunal shall be final and binding on the parties. The parties undertake to carry out any award without delay and shall be deemed to have waived their right to any form of recourse insofar as such waiver can validly be made. Enforcement of any award may be sought in any court of competent jurisdiction.
- (j) The existence and content of the arbitral proceedings and any rulings or award shall be kept confidential by the parties and members of the Arbitral Tribunal except:
 - (i) to the extent that disclosure may be required of a party to fulfil a legal duty, protect or pursue a legal right, or enforce or challenge an award in *bona fide* legal proceedings before a state court or other judicial authority;
 - (ii) with the consent of all parties;
 - (iii) where needed for the preparation or presentation of a claim or defence in this arbitration;
 - (iv) where such information is already in the public domain other than as a result of a breach of this clause; or
 - (v) by order of the Arbitral Tribunal upon application of a party.

IN WITNESS of which this Lease has been signed by the parties (or their duly authorised representatives) on the date stated at the beginning of this Lease.

SCHEDULE 1
THE PROPERTY

	Details of the Property	Lease area (sq.m.)
1.	Hypermarket	7,887
2.	Food Court	820
3.	Back Offices	594
4.	Maintenance Area	549
5.	Warehouse	2,036

PLAN

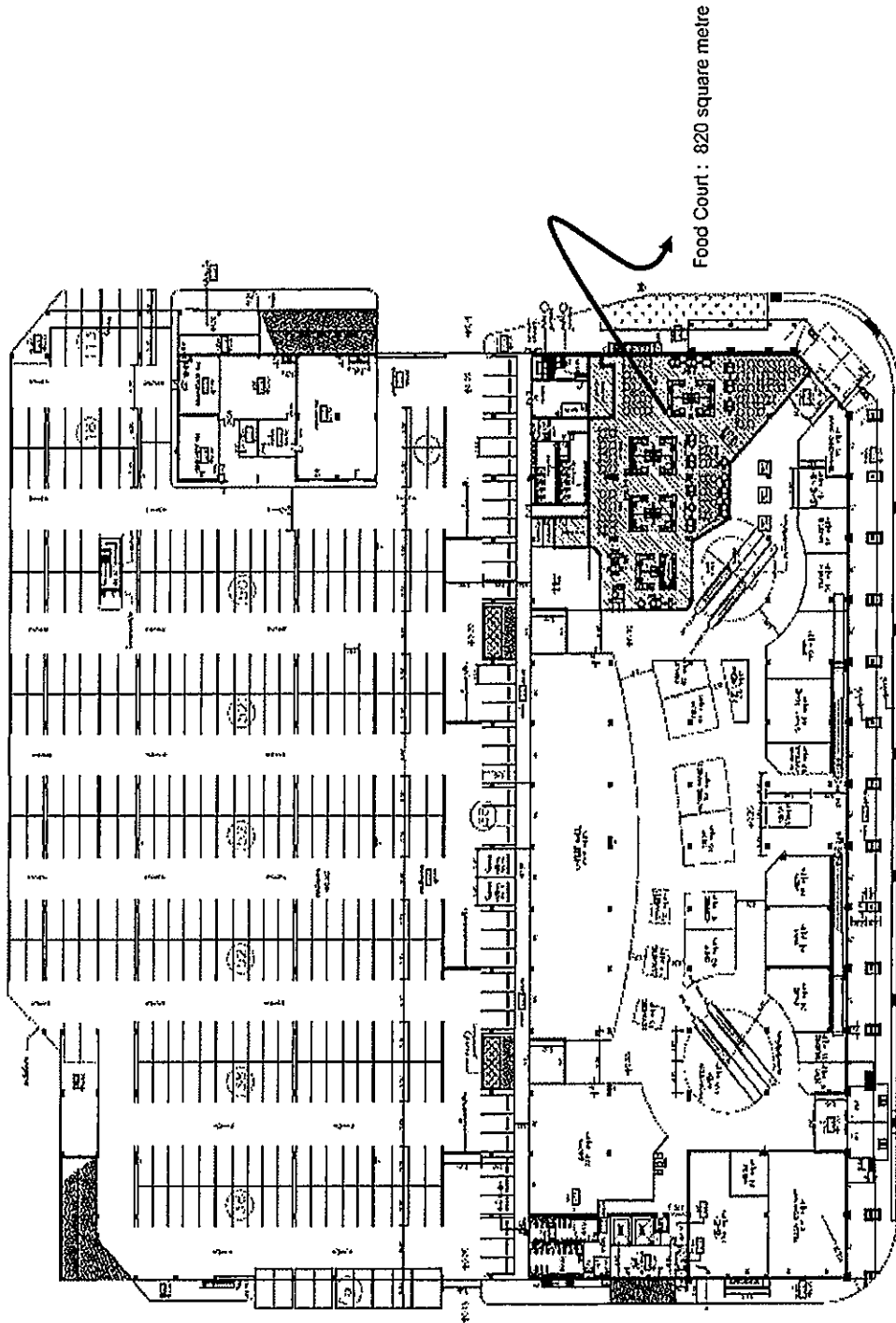

Food Court : 820 square metre

Ground Floor

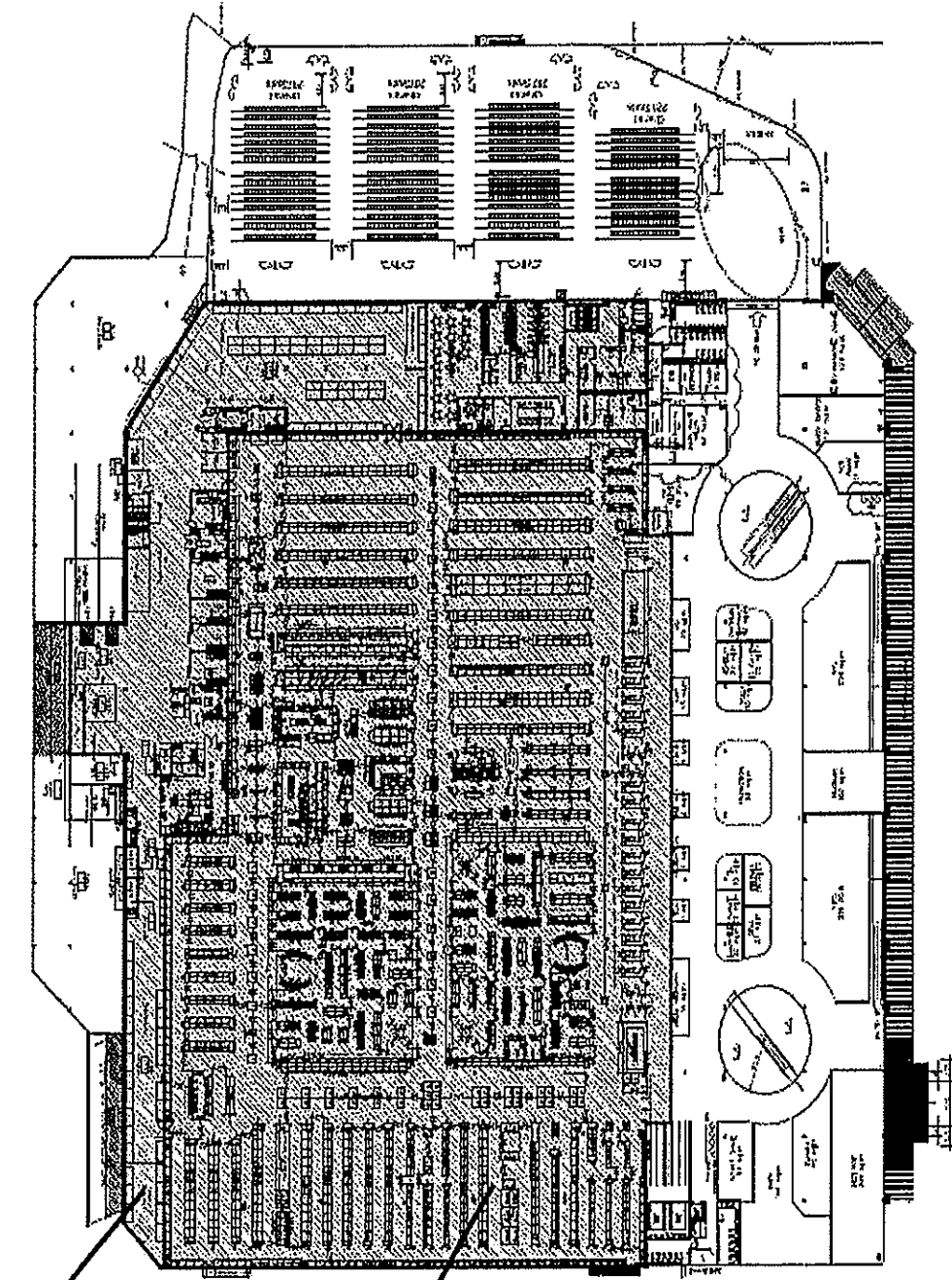

Back Offices 594 square metre
 Maintenance Area 549 square metre
 Warehouse 2,036 square metre

Hypermarket: 7,887 square metre

First Floor

SCHEDULE 2

RENT PAYMENTS FOR THE INITIAL TERM

Year of Initial Term	in respect of Hypermarket, Back Offices, Maintenance Area and Warehouse (w)	in respect of Food Court (y)	Rent per month (w+y)
1.	1,082,846	89,335	1,172,181
2.	1,082,846	89,335	1,172,181
3.	1,082,846	89,335	1,172,181
4.	1,191,130	98,268	1,289,398
5.	1,191,130	98,268	1,289,398
6.	1,191,130	98,268	1,289,398
7.	1,310,243	108,095	1,418,338
8.	1,310,243	108,095	1,418,338
9.	1,310,243	108,095	1,418,338
10.	1,441,268	118,904	1,560,172

SCHEDULE 3

RENT PAYMENTS FOR THE FIRST EXTENDED TERM

Year of First Extended Term	in respect of Hypermarket, Back Offices, Maintenance Area and Warehouse (w)	in respect of Food Court (y)	Rent per month (w+y)
1.	1,441,268	118,904	1,560,172
2.	1,441,268	118,904	1,560,172
3.	1,585,394	130,795	1,716,189
4.	1,585,394	130,795	1,716,189
5.	1,585,394	130,795	1,716,189
6.	1,743,934	143,874	1,887,808
7.	1,743,934	143,874	1,887,808
8.	1,743,934	143,874	1,887,808
9.	1,918,327	158,262	2,076,589
10.	1,918,327	158,262	2,076,589

SCHEDULE 4

RENT PAYMENTS FOR THE SECOND EXTENDED TERM

Year of Second Extended Term	in respect of Hypermarket, Back Offices, Maintenance Area and Warehouse (w)	in respect of Food Court (y)	Rent per month (w+y)
1.	1,918,327	158,262	2,076,589
2.	2,110,160	174,088	2,284,248
3.	2,110,160	174,088	2,284,248
4.	2,110,160	174,088	2,284,248
5.	2,321,176	191,497	2,512,673
6.	2,321,176	191,497	2,512,673
7.	2,321,176	191,497	2,512,673
8.	2,553,293	210,646	2,763,939
9.	2,553,293	210,646	2,763,939
10.	2,553,293	210,646	2,763,939

SCHEDULE 5

RENT REVIEW BY EXPERT

(1) Rent determination – method

The revised Rent for the First Extended Term or the Second Extended Term shall be determined not later than the end of the preceding Term by an independent valuer (acting as an expert and not as an arbitrator) of recognised standing and having experience in letting and valuing property of a like kind and character to the Property. The valuer shall determine the yearly rent for the first year of the relevant Term in accordance with this Schedule 5. The Rent for the relevant Term shall increase by ten percent in years four, seven and ten of the that Term.

(2) Nomination

In the absence of agreement as to the identity of the valuer within 10 Business Days of the provisions of this Schedule 5 applying pursuant to clause 14.1(b), the independent valuer shall be nominated by the Thai Valuers Association and shall be from an internationally recognised firm of property consultants having at least 10 years experience in Thailand of letting and valuing property of a like kind and character to the Property.

(3) Rent review – amount

The revised Rent to be determined by the valuer will be such as he decides is the yearly rent at which the Property might reasonably be expected to be let at the start of the relevant Term:

- (a) after the expiry of a rent-free period or a concessionary rent period given for fitting-out purposes only of such length and the giving of such other inducements (including, without limitation, any rental concession, capital payment or contribution to fitting out costs) given for fitting-out purposes only as in either case would be negotiated in the open market between a willing landlord and a willing tenant so that the yearly rent is that payable after the expiry of any such rent-free period or concessionary rent period and after the giving of any such inducement; and
- (b) on the assumptions set out in paragraph (4) but disregarding the matters set out in paragraph (5).

(4) Assumptions

The assumptions are that at the beginning of the relevant Term:

- (a) the Property:
 - (i) is available to let on the open market by a willing landlord to a willing tenant by one lease without a premium from either party but subject to a 25 per cent. discount as the anchor tenancy of the Shopping Mall and with vacant possession for a term equal to the relevant Term and commencing on the beginning of the relevant Term with the rent payable from then;
 - (ii) is to be let as a whole on a lease which is to contain the same terms as this Lease (other than the amount of the rent referred to in clause 4);

- (iii) is fit and available for immediate occupation and use and is fitted out for the incoming tenant's immediate use as authorised by this Lease in accordance with the incoming tenant's requirements; and
- (iv) may be used only as a hypermarket;
- (b) all the covenants in this Lease by the Landlord and the Tenant have been performed and observed; and
- (c) no work has been carried out to the Property which has diminished the rental value and in case the Property has been destroyed or damaged it has been fully restored.

(5) Disregards

The matters to be disregarded are:

- (a) any effect on rent of the fact that the Tenant, its Sub-lessees or Third-Party Users or their respective predecessors in title have been in occupation of the Property;
- (b) any goodwill attached to the Property by reason of the carrying on at it of the business of the Tenant, its Sub-lessees or Third-Party Users or their predecessors in title in their respective businesses; and
- (c) any increase in rental value of the Property attributable to the existence at the beginning of the relevant Term of any voluntary improvement to the Property carried out by the Tenant, its Sub-lessees or Third-Party Users or their respective predecessors in title during the Term or during any earlier period of occupation arising out of an agreement to grant the Term.

In this clause a **voluntary improvement** is one carried out with the consent of the Landlord (where required) but not under an obligation to the Landlord or its predecessors in title.

(6) Valuer

In the case of determination by a valuer:

- (d) the fees and expenses of the valuer including the cost of his appointment must be borne as he decides or in the absence of any decision equally by the Landlord and the Tenant who must otherwise each bear their own costs;
- (e) the valuer must afford the Landlord and the Tenant an opportunity to make representations to him; and
- (f) if the valuer dies, delays or becomes unwilling or incapable of acting the Thai Valuers Association shall discharge the valuer and appoint another in his place in accordance with paragraph (2).

(7) Agreement of revised Rent

When the revised yearly rent for the first year of the relevant Term has been ascertained by the valuer and notice given to the Landlord and the Tenant of such yearly rent the parties shall negotiate in good faith to agree upon the Rent for the relevant Term. If the Rent for the relevant Term is agreed the Landlord and the Tenant shall sign a memoranda of the Rent and this Lease shall be renewed on the same terms subject to the revised Rent. Unless otherwise agreed in writing by the parties, if the Landlord and the Tenant do not agree in writing the Rent for the First Extended Term

or the Second Extended Term (as applicable) prior to the commencement of the relevant Term this Lease will terminate at the end of the preceding Term.

(8) Costs

If either the Landlord or the Tenant fails to pay the relevant part of the fees and expenses of the valuer under paragraph (6) within 15 Business Days of their being demanded by the valuer the other may pay them and the amount so paid must be repaid on demand by the party chargeable and recoverable from that party as a debt due. If the valuer requires payment of his fees and expenses before releasing his determination, either the Landlord or the Tenant may pay them and recover the other's share of them from the other.

SIGNATORIES

SIGNED for and on behalf of
**EK-CHAI DISTRIBUTION
SYSTEM CO., LTD.**

acting by its attorney:
CARL ROGGERG

.....
Carl Roggerg
.....

in the presence of:

Witness's signature: *C. BURKETT*

Name: C. BURKETT

Address: 2C D'RAJ, SUKHUMIT 501 20
BANGKOK

SIGNED for and on behalf of
**TESCO LOTUS RETAIL
GROWTH FREEHOLD AND
LEASEHOLD PROPERTY
FUND**

by Krung Thai Asset Management
Public Company Limited as
Management Company acting by
its attorneys:

MR S. BOONNAMSIRI and
MS C. HANKRATANAKOOL

.....
S. Boonnamsiri
.....
C. Hankratanakool
.....



in the presence of:

Witness's signature: *ทพ.บ.ค.*

Name: *ทพ.บ.ค. บิณฑน*

Address: 11 ถนนวิภาวดีรังสิต แขวงจตุจักร
x ถนนวิภาวดี รังสิต 10120

in the presence of:

Witness's signature: *As above*

Name:

Address:

EXECUTION VERSION

Part 1 of Service Agreement

SERVICE AGREEMENT

THIS AGREEMENT IS made on 13 March 2012.

Between:

- (1) **Tesco Lotus Retail Growth Freehold And Leasehold Property Fund** a property fund established under the laws of Thailand managed by Krung Thai Asset Management Public Company Limited whose registered office is at 11 Q. House Sathorn Building, M, G and 10th Floors, South Sathorn Road, Tung Mahamek, Sathorn, Bangkok 10120, Thailand (the **Landlord**); and
- (2) **Ek-Chai Distribution System Co., Ltd.**, a private limited company incorporated under the laws of Thailand with registration number 0105539010051 and having its head office at 629/1 Moo.10 Nawamintr Rd., Klongkoom, Buengkoom Bangkok 10230, Thailand (the **Customer**).

Whereas:

- (1) The Landlord has entered into a sale and purchase agreement on or about the date hereof (the **SPA**) relating to the shopping mall located at 191 Moo 12, Krabi Noi Sub-district, Muang District, Krabi Province (the **Shopping Mall**) pursuant to which the Landlord will, subject to completion under the SPA, purchase the Shopping Mall from the Customer.
- (2) Subject to completion under the SPA, the Customer will lease a space (the **Leased Space**) within the Shopping Mall pursuant to a lease agreement between the Landlord and the Customer (as tenant) dated on or about the date hereof (the **Lease Agreement**).
- (3) The Landlord will arrange for services and equipment to be provided in the Leased Space and in the surrounding areas of the Shopping Mall to be used by the Customer and other retail shops which engage in business in the Shopping Mall.
- (4) The Customer as property manager (the **Property Manager**) under a property management agreement entered into between the Landlord and the Property Manager on or about the date hereof, has, subject to completion under the SPA, been appointed and constituted as an agent of the Landlord with full power and authority to provide services on behalf of the Landlord to tenants of the Shopping Mall and demand and receive payments for such services

The parties agree as follows:

1. Agreement

This Agreement shall have effect from date of completion of the SPA.

The Landlord agrees to provide services to the Customer and the Customer agrees to accept services to be provided by the Landlord according to terms and conditions of this Agreement.

The Property Manager is hereby appointed and constituted as an agent of the Landlord with full power and authority to provide the Services and demand and receive payments payable by the Customer under this Agreement. The Landlord may revoke such appointment and appoint another property manager upon notice in writing to the Customer.

2. Agreement documentations

- 2.1 The parties agree that the following documents shall be deemed integral parts of this Agreement and reference to this Agreement shall be construed accordingly:

- (1) Service Agreement (this Part 1)
 - (2) Terms and Conditions of Service Agreement (Part 2)
 - (3) Scope of Services (Part 3)
 - (4) Service Fee (Part 4)
- 2.2 In case that there is any conflict in the terms of this Part 1 and any of the documents referred to in (2) to (4) above, the terms of this Part 1 shall prevail.
- 2.3 In case that there is no specific provision regarding the obligation of the parties, the applicable terms of the Lease Agreement (if any) shall be applied.

3. Assignment

The Landlord may at any time assign or transfer (including by way of novation) any rights or obligations under this Agreement to any entity appointed by the Landlord as property manager in respect of the Shopping Mall.

4. Entire Agreement

- 4.1 This Agreement and the documents referred to in it contain the whole agreement between the parties relating to the transactions contemplated by this Agreement and supersede all previous agreements between the parties relating to these transactions and the provision of services.
- 4.2 Each party:
- (a) acknowledges that, in agreeing to enter into this Agreement, it has not relied on any express or implied representation, warranty, collateral contract or other assurance made by or on behalf of any other party at any time before the signature of this Agreement; and
 - (b) waives all rights and remedies which, but for this subclause 4.2, might otherwise be available to it in respect of any such express or implied representation, warranty, collateral contract or other assurance.
- 4.3 Nothing in the preceding subclause limits or excludes any liability for fraud.

5. Severability

The provisions contained in each clause and subclause of this Agreement shall be enforceable independently of each of the others and their validity shall not be affected if any of the others are invalid. If any of those provisions is void but would be valid if some part of the provision were deleted, the provision in question shall apply with such modification as may be necessary to make it valid.

6. Payments

Unless otherwise agreed in the case of a given payment, each payment to be made under this Agreement shall be made within seven days of receipt by the Customer of an invoice from the Property Manager or Landlord and shall be made in Thai Baht in the method specified in the relevant invoice.

7. Notices

- 7.1 Any notice or other communication to be given under this Agreement must be in writing which includes fax, but not any other form of electronic communication) and may be delivered or sent by post or fax to the party to be served at its address as follows:

to the Landlord at:

c/o Property Manager
11 Q. House Sathorn Building, M, G and
10th Floors, South Sathorn Road, Sathorn,
Bangkok 10120, Thailand
Fax: 02 679 1824
Marked for the attention of: The Chief
Executive Officer of KTAM,

to the Customer at:

629/1 Moo.10 Nawamintr Rd., Klongkoom,
Buengkoom Bangkok 10230, Thailand

Fax: 02 797 9816
marked for the attention of: Vorapon Techa-
akrakul, Head of Property Management,

With a copy to:

629/1 Moo.10 Nawamintr Rd., Klongkoom,
Buengkoom Bangkok 10230, Thailand
Fax: 02 797 9812
marked for the attention of: Anusara
Chokvanitphong, Legal Director,

or at such other address or fax number as it may have notified to the other party in accordance with this clause. Any notice or other document sent by post shall be sent by prepaid registered post or by prepaid airmail (if elsewhere).

7.2 Any notice or other formal communication shall be deemed to have been given:

- (a) if delivered, at the time of delivery; or
- (b) if posted, at 10.00 a.m. on the second business day after it was put into post; or
- (c) if sent by fax, on the date of transmission, if transmitted before 3.00 p.m. on any business day, and in any other case on the business day following the date of transmission; or

7.3 In proving service of a notice or other formal communication, it shall be sufficient to prove that delivery was made or that the envelope containing the communication was properly addressed and posted by prepaid registered post or that the fax was properly addressed and transmitted, as the case may be.

8. Counterparts

This Agreement may be executed in any number of counterparts, all of which, taken together, shall constitute one and the same agreement, and any party (including any duly authorised representative of a party) may enter into this Agreement by executing a counterpart. Facsimile signatures shall be valid and binding provided the original signatures are delivered to the other party immediately after the execution.

9. General

9.1 Nothing in this Agreement shall be deemed to constitute a partnership between any of the parties nor constitute any party the agent of any other party for any purpose.

9.2 The rights of each party under this Agreement:

- (a) may be exercised as often as necessary;
- (b) unless otherwise expressly provided in this Agreement, are cumulative and not exclusive of rights and remedies provided by law; and

(c) may be waived only in writing and specifically.

9.3 Delay in exercising or non-exercise of any such right is not a waiver of that right.

9.4 A waiver (whether express or implied) by one of the parties of any of the provisions of this Agreement or of any breach of or default by the other party in performing any of those provisions shall not constitute a continuing waiver and that waiver shall not prevent the waiving party from subsequently enforcing any of the provisions of this Agreement not waived or from acting on any subsequent breach of or default by the other party under any of the provisions of this Agreement.

10. Force Majeure

10.1 None of the parties shall be liable to any other for any delay or non performance of its obligations under this Agreement arising from Force Majeure (as defined in the Lease Agreement).

10.2 Subject to the party so delaying promptly notifying the other party in writing of the cause and the likely duration of the delay and provided that the party shall use reasonable endeavours to limit the effect of such event on the other party, the performance of the delaying party's obligations, to the extent affected by the delay, shall be suspended during the period that the cause persists.

11. Term of Services

The term of the Services in relation to the Leased Space is ten years or until termination or expiration of the Lease Agreement whichever in the earlier.

12. Governing Law

This Agreement (including clause 13 (Arbitration) and any non-contractual obligations arising out of or in connection with it) shall be governed by and construed in accordance with the laws of Thailand.

13. Arbitration

13.1 Any dispute, claim, difference or controversy arising out of, relating to or having any connection with this Agreement, including any dispute as to its existence, validity, interpretation, performance, breach or termination or the consequences of its nullity and any dispute relating to any non-contractual obligations arising out of or in connection with it (for the purpose of this clause 13, a **Dispute**), shall be referred to and finally resolved by arbitration under the Arbitration Rules of the Thai Arbitration Institute, Office of the Judiciary applicable at the time of submission of the dispute to arbitration (the **Rules**) and the conduct of the arbitration thereof shall be under the auspices of the Thai Arbitration Institute.

13.2 The Rules are incorporated by reference into this subclause and capitalised terms used in this clause 11 which are not otherwise defined in this Lease have the meaning given to them in the Rules.

13.3 The number of arbitrators shall be three and the Arbitral Tribunal shall be appointed in accordance with the Rules.

13.4 The seat, or legal place of arbitration, shall be Bangkok, Thailand.

13.5 The language used in the arbitral proceedings shall be Thai

13.6 Service of any Statement of Claim shall be made in accordance with clause 7 (Notices) to the extent permitted by applicable law.

- 13.7 The Arbitral Tribunal shall have the power to rule on its own jurisdiction, including any objections with respect to the existence, validity, or effectiveness of the arbitration agreement. The Arbitral Tribunal may make such ruling in a preliminary decision on jurisdiction or in an award on the merits, as it considers appropriate in the circumstances.
- 13.8 Default by any party shall not prevent the Arbitral Tribunal from proceeding to render an award.
- 13.9 Any award of the Arbitral Tribunal shall be final and binding on the parties. The parties undertake to carry out any award without delay and shall be deemed to have waived their right to any form of recourse insofar as such waiver can validly be made. Enforcement of any award may be sought in any court of competent jurisdiction.
- 13.10 The existence and content of the arbitral proceedings and any rulings or award shall be kept confidential by the parties and members of the Arbitral Tribunal except:
- (a) to the extent that disclosure may be required of a party to fulfil a legal duty, protect or pursue a legal right, or enforce or challenge an award in bona fide legal proceedings before a state court or other judicial authority;
 - (b) with the consent of all parties;
 - (c) where needed for the preparation or presentation of a claim or defence in this arbitration;
 - (d) where such information is already in the public domain other than as a result of a breach of this clause; or
 - (e) by order of the Arbitral Tribunal upon application of a party.

IN WITNESS WHEREOF, the parties have executed this Agreement in the presence of witnesses at the place and dated stated above.

SIGNED for and on behalf of
**EK-CHAI DISTRIBUTION
SYSTEM CO., LTD.**

acting by its attorney:
CARL ROGBERG

..... *Carl Rogberg*

in the presence of:

Witness's signature: ~~C. Burkett~~

Name: C. BURKETT

Address: 2C DIBAT, SUKHUMVIT SOI 20.....
BANGKOK

SIGNED for and on behalf of
**TESCO LOTUS RETAIL
GROWTH FREEHOLD AND
LEASEHOLD PROPERTY
FUND**

by Krung Thai Asset Management
Public Company Limited as
Management Company acting by
its attorneys:

MR. S. BOONNAMSIRI and
MS. C. HANRATANAKOOL

[Handwritten signatures]



in the presence of:

Witness's signature: *[Signature]*

Name: *[Signature]* นิตยา

Address: 11 ถนนสีลม แขวงสีลม เขตบางมด
กรุงเทพมหานคร 10120

in the presence of:

Witness's signature: As above

Name:

Address:

TERMS AND CONDITIONS

Part 2 forms an integral part of the Services Agreement between Tesco Lotus Retail Growth Freehold And Leasehold Property Fund and Ek-Chai Distribution System Co., Ltd dated 13 March 2012.

1. Definitions

Unless otherwise specifically defined in any part of this Agreement, the following terms and expressions shall have the meanings as set out as follows:

Common Areas means any area and utilities within the Shopping Mall provided for the common use by the Landlord and the Customer, including their customers, suppliers or other people dealing business with them.

General Services means any services stated in Part 3 of this Agreement which the Landlord must provide to the Customer.

Leased Space means a leased area as specified in the Lease Agreement as mentioned in Recital clause, Part 1 of this Agreement.

Maintenance Fee shall have the meaning set out in Part 4.

Service Fee means a sum of money that the Customer must pay to the Landlord in consideration for the Services, General Services and/or Special Services provided by the Landlord to the Customer at the rates and within the period specified in this Agreement.

Services means any acts which the Landlord must do to perform its obligations under this Agreement on a reciprocal basis for the direct or indirect convenience, comfort and benefits of the Customer.

Shopping Mall means the building, place and surrounding area as mentioned in Recital clause, Part 1 of this Agreement.

Special Services means any services which this Agreement states that the Landlord must specifically provide to the Customer.

Specific Payment means any expenses such as telephone charges, cleaning and/or maintenance or repair service expenses, including the cost of spare parts of any Special Equipment as specifically specified in this Agreement that the Customer must pay to the Landlord, any relevant private entities, government agencies or state enterprises.

Special Equipment means any equipment provided by the Landlord, which forms a part of the Services to be specifically provided to the Customer at the Leased Space.

Common Amenities and Services means any amenities and services, e.g. escalators, moving walkways, security guard services, air-conditioning system and/or internal traffic control system provided for the common use by the tenants of the Shopping Mall (including the Customer) and their personnel, customers, suppliers and any persons doing business with them.

2. Services

To provide the Services, the General Services and the Special Services, the Landlord shall observe and follow the standard rules and procedures as currently applied to its own business at the Shopping Mall and in relation to the Common Areas by using the appropriate materials, things, equipment, tools, spare parts and/or manpower in the form and capacity currently applied to the Shopping Mall.

If the Landlord provides Special Equipment (e.g. the telephone and telecommunications systems) or other things to the Customer, the Landlord must ensure that the features and/or specifications of those tools and devices are compatible with its current systems used with the Shopping Mall, the Common Areas or the Common Amenities and Services so far as practicable.

Unless otherwise exempted under any clause of this Agreement, if the Landlord provides or installs any equipment stated in the above paragraph, the Customer agrees to pay the materials, equipment, tools, labour fee and other necessary charges to the Landlord on an actual cost basis.

3. Use of Services

The Customer agrees to use the Services, the General Services and the Special Services under this Agreement on a saving, peaceful and tidy basis with environmental awareness of public health, public order, culture and traditions and good morals of the people. The Customer must not do any act which may (i) cause losses or damage to the Leased Space, the Shopping Mall and the Common Areas or the Common Amenities and Services; or (ii) cause or result in a nuisance, annoyance or disturbance to the other tenants of the Shopping Mall, their customers, personnel and other people at the Shopping Mall and in relation to the Common Areas or the Common Amenities and Services. The Customer must strictly comply with all applicable rules and regulations notified by the Landlord at the Shopping Mall at all times.

If the Customer needs to use any tools, equipment, machinery, devices, furniture, appliances, hazardous substances and flammable substances in the operation of its business, it must ensure that the features and specifications of those tools and devices are appropriate and compatible with various systems and the architectural and interior designs of the Shopping Mall. The Customer is also responsible for applying for and maintaining, at its sole expense, all necessary licences, permits and authorisations for the operation of its business or other purposes as required by all applicable laws, rules, notifications and regulations of any relevant government agencies and state enterprises.

Before installing any tools, equipment, machinery, devices and appliances for the loading, storage, conveyance or use of the hazardous or flammable substances which are to be kept within the Leased Space or to be used with any tools or equipment, the Customer must give prior notice to the Landlord and provide the Landlord with the plans, designs, computation specifications, licences, permits and other supporting documents and technical information to prove to the complete satisfaction of the Landlord that the features and technical specifications of those tools, equipment, machinery, devices and appliances are appropriate and compatible with various systems and the architectural and interior designs of the Shopping Mall. Within 15 days after receiving notice and all supporting information mentioned above from the Customer, the Landlord must notify the Customer of the decision whether the proposed installation or use within the Leased Space is approved or not. In making such decision, the Landlord must exercise its fair and reasonable discretion, taking into account the concerns over the engineering, technical, architectural and interior design aspects.

The Customer agrees to control and ensure that its officials, employees, relatives and dependents strictly comply with this clause at all times.

If the Customer has the right to transfer its rights and obligations under the Lease Agreement, the parties agree that the Customer impliedly has the right to transfer its rights and obligations under this Agreement.

4. Payment of the Service Fee, Maintenance Fee and other expenses

As long as this Agreements remains effective, the Customer agrees to pay the Service Fee and the Maintenance Fee to the Landlord in accordance with the form and procedures and within the date and time specified in this Agreement.

If the Customer must pay a Specific Payment, it agrees to pay within the time specified by the Landlord in the relevant invoice or within the time specified in this Agreement, as the case may be.

If the Customer does not pay within the time specified in this clause, it agrees to pay interest on the overdue amount at the rate of 15 per cent. per annum calculated from the due date for which that amount becomes due until full payment of the overdue amount is made to the Landlord.

5. Taxation

The Landlord is solely responsible for all taxes, duties and levies relating to the operation of its own business.

The Customer is solely responsible for all taxes, duties and levies relating to the operation of its own business. It also agrees to pay all duties (duty stamps) assessable on or payable in relation to this Agreement, the Service Fee and the Specific Payment.

6. Liability for damage or losses

If any damage, injury or death is caused by a willful act or gross negligence of the Landlord or its officials or employees, the Landlord shall be liable for (and indemnify against) the damage to the Customer's property.

If any damage, injury or death is caused by a willful act or gross negligence of the Customer or its officials or employees, the Customer shall be liable for (and indemnify against) the damage to the Landlord's property and the injury or death of a third party (this includes an official or employee of the Landlord).

Except otherwise specified in this Agreement, no parties may claim from the other party, damages for indirect or consequential the loss including, but not limited to; loss of opportunity, loss of profit, accrual of interest on any loans used in the investment or as working capital or other similar finances.

7. Default and consequences

7.1 If the Customer does not satisfy the requirements regarding the "Use of Services" (clause 3 hereof), the Landlord may make a protest or warning to the Customer, suspend the Customer's use or enjoyment of all or any parts of the Services, or forbid any act done by the Customer which may breach, contravene or conflict with clause 3 of this Agreement. If the Landlord has taken such action in a belief in good faith that the Customer's non-compliance may materially affect the Shopping Mall, any users of the Shopping Mall or any neighboring buildings or residents (after analysing the circumstances and engineering or technical issues) and the Landlord or its authorised representative responsible for managing the Shopping Mall has made the warning or protest of potential danger, but the Customer continues to act against the warning, then the Landlord may terminate this Agreement without prior notice.

7.2 In addition to the Landlord's right to collect the default interest in case of the Customer's default on payment of the Service Fee or any amounts payable to the Landlord, if the Customer defaults on payment of the Service Fee or any amounts payable to the Landlord consecutively twice and the Landlord sends notice demanding payment at least once to the Customer, the Landlord may also immediately terminate this Agreement and seize the security deposit provided by the Customer to secure the performance of its obligations under this Agreement.

8. Cross default

If the Lease Agreement between the parties to this Agreement is terminated for any reason, this Agreement shall immediately and without notice terminate. Termination of this Agreement under this clause shall not prejudice each party's rights accrued under this Agreement on or before the termination hereof.

SCOPE OF SERVICES

Part 3 forms an integral part of the Services Agreement between Tesco Lotus Retail Growth Freehold And Leasehold Property Fund and Ek-Chai Distribution System Co., Ltd. dated 13 March 2012.

1. Common Amenities and Services

The Landlord shall provide the Common Amenities and Services (as defined herein) for use as the General Services. This include the following services listed in (1) to (9) below:

- (1) the general administration and management services relating to the Shopping Mall and the procurement of personnel to carry out the general administration and management services;
- (2) the areas available for the common use by the tenants of the Shopping Mall (including the Customer) and their personnel, customers and the public during the opening hours of the Shopping Mall;
- (3) electrical tools, equipment and machinery used to support the services stated in (1), including the lighting system within and outside the Shopping Mall;
- (4) the ventilation and air-conditioning system;
- (5) the cleaning and general maintenance services with respect to the nearby area and the common property, e.g. the halls, corridors, footpaths, the landscape, interior and exterior area of the Shopping Mall, including the water drainage system, the wastewater centralization and treatment and the Leased Space (except if this Agreement states that the cleaning of the Leased Space is one of the Special Services);
- (6) the availability and maintenance of public toilets and accessories;
- (7) the free parking lots available to automobiles and other vehicles within the compound of the Shopping Mall (if the Shopping Mall is located in a department store owned by a third party, this includes the free parking lots made available by the department store). However, the permission to use the parking lots cannot be construed as the Landlord's undertaking to act as the depository of the others' property or to assume liabilities for any loss or damage to the automobiles or other vehicles, their parts or any property located in or attached to those automobiles or vehicles;
- (8) the general security services to safeguard the Shopping Mall and facilitate the internal traffic, the availability and maintenance of alarm system, fire prevention or extinguishing system and their equipment for use in the Shopping Mall as the Landlord deems appropriate, mainly taking into account the size of the Shopping Mall, the functionality of the systems and equipment and the applicable laws, rules and regulations; and
- (9) other services as the Landlord and the Customer may agree in writing on a case by case basis.

Part 4 of the Services Agreement

RATES AND CALCULATION OF SERVICE FEE

Part 4 forms an integral part of the Services Agreement between Tesco Lotus Retail Growth Freehold And Leasehold Property Fund and Ek-Chai Distribution System Co., Ltd. dated 13 March 2012.

1. Service Fee

The parties agree that the Service Fee in relation to the Leased Space shall be as set out below and is payable in advance on or prior to the 5th day of each calendar month. The first payment shall be calculated for a period commencing on the day following the date of completion of the sale and purchase agreement pursuant to which the Landlord purchases the Shopping Mall from the Customer and ending on the last day of such calendar month. If the Lease Agreement is renewed this Service Agreement shall also be renewed on the same terms for a matching period and the parties shall negotiate in good faith to agree the Service Fee for the period of such renewal provided that the Service Fee shall continue to be subject to a 10% increase every third year for the entire length of this Service Agreement starting in the fourth year (and then in the seventh year, tenth year, third year of any renewal, sixth year of any renewal, etc).

Year of Initial Term	in respect of Hypermarket, Back Offices, Maintenance Area and Warehouse (w)	in respect of Food Court (y)	Service fee per month (w+y)
1.	1,624,268	134,002	1,758,270
2.	1,624,268	134,002	1,758,270
3.	1,624,268	134,002	1,758,270
4.	1,786,695	147,402	1,934,097
5.	1,786,695	147,402	1,934,097
6.	1,786,695	147,402	1,934,097
7.	1,965,365	162,142	2,127,507
8.	1,965,365	162,142	2,127,507
9.	1,965,365	162,142	2,127,507
10.	2,161,901	178,357	2,340,258

2. Maintenance Fee

In addition to the Service Fee the Customer shall pay to the Landlord 70% (or such other proportion as agreed between the Customer and the Landlord) of the cost of maintenance of the following machinery and equipment: air chiller, generator, electrical transformer, MDB (electrical system), waste water treatment, all pumps (CDP, CHP, water booster pump) and Fm200/Vesda (the **Maintenance Fee**).

EXECUTION VERSION

UTILITIES SERVICE AGREEMENT

THIS AGREEMENT IS made on 13 March 2012.

Between:

- (1) **Ek-Chai Distribution System Co., Ltd.**, with registration number 0105539010051 and having its head office at 629/1 Moo.10 Nawamintr Rd., Klongkoom, Buengkoom Bangkok 10230 (the **Company**); and
- (2) **Tesco Lotus Retail Growth Freehold And Leasehold Property Fund**, a property fund established under the laws of Thailand managed by Krung Thai Asset Management Public Company Limited whose registered office is at 11 Q. House Sathorn Building, M, G and 10th Floors, South Sathorn Road, Tung Mahamek, Sathorn, Bangkok 10120, Thailand (the **Customer**).

Whereas:

- (1) The Customer has entered into a sale and purchase agreement on or about the date hereof (the **SPA**) relating to the shopping mall located at 191 Moo 12, Krabi Noi Sub-district, Muang District, Krabi Province (the **Shopping Mall**) pursuant to which the Customer will, subject to completion under the SPA, purchase the Shopping Mall from the Company.
- (2) The Customer has, subject to completion under the SPA, granted the Company the right to supply and provide gas, water (supply and discharge) and electricity (the **Utilities**) to the Shopping Mall pursuant to a property management agreement between the Company and the Customer dated on or about the date hereof (the **Property Management Agreement**). The Customer, as owner, has requested that the Company supply the Utilities to the common areas of the Shopping Mall to be used by tenants and occupiers that engage in business in the Shopping Mall as well as any other areas of the Shopping Mall not exclusively used or occupied from time to time by parties other than the Customer (the **Common Areas**).

The parties agree as follows:

1. Agreement

- 1.1 This Agreement shall have effect from date of completion of SPA.
- 1.2 The Company agrees to provide the Utilities to the Common Areas and the Customer agrees to accept Utilities to be provided by the Company according to terms and conditions of this Agreement.

2. Fees

- 2.1 The Company shall provide the Utilities to the Customer, which shall be charged at the rates specified below:
 - (a) electricity and water will be charged at the actual rate charged by the relevant public company; and
 - (b) gas LPG will be charged at such price per unit as notified by the Company to the Customer provided always that such price is set at a level to enable the Company to recover its costs only.
- 2.2 The Company shall invoice the Customer for the Utilities provided to the Customer.

EXECUTION VERSION

3. Termination

In addition to the Company's right to collect the default interest in case of the Customer's default on payment of the fees or any amounts payable to the Company, if the Customer defaults on payment of the fees or any amounts payable to the Company consecutively twice and the Company sends notice demanding payment at least once to the Customer, the Company may also (a) set off any amounts payable by the Company to the Customer (including, but not limited to, rent in respect of any areas leased by the Company from the Customer in the Shopping Mall or any other shopping mall) and/or (b) immediately terminate this Agreement.

4. Cross default

If the Property Management Agreement is terminated for any reason, this Agreement shall immediately and without notice terminate. Termination of this Agreement under this clause shall not prejudice each party's rights accrued under this Agreement on or before the termination hereof.

5. Assignment

The Company may at any time assign or transfer (including by way of novation) any rights or obligations under this Agreement to any entity appointed by the Company as property manager in respect of the Shopping Mall.

6. Entire Agreement

6.1 This Agreement and the documents referred to in it contain the whole agreement between the parties relating to the transactions contemplated by this Agreement and supersede all previous agreements between the parties relating to these transactions and the provision of services.

6.2 Each party:

- (a) acknowledges that, in agreeing to enter into this Agreement, it has not relied on any express or implied representation, warranty, collateral contract or other assurance made by or on behalf of any other party at any time before the signature of this Agreement; and
- (b) waives all rights and remedies which, but for this subclause 6.2, might otherwise be available to it in respect of any such express or implied representation, warranty, collateral contract or other assurance.

6.3 Nothing in the preceding subclause limits or excludes any liability for fraud.

7. Severability

The provisions contained in each clause and subclause of this Agreement shall be enforceable independently of each of the others and their validity shall not be affected if any of the others are invalid. If any of those provisions is void but would be valid if some part of the provision were deleted, the provision in question shall apply with such modification as may be necessary to make it valid.

8. Payments

Unless otherwise agreed in the case of a given payment, each payment to be made under this Agreement shall be made within seven days of receipt by the Customer of an invoice from the Company and shall be made in Thai Baht to the Company in the method specified in the relevant invoice.

EXECUTION VERSION

9. Notices

9.1 Any notice or other communication to be given under this Agreement must be in writing which includes fax, but not any other form of electronic communication) and may be delivered or sent by post or fax to the party to be served at its address as follows:

to the Company at:

c/o Property Manager
11 Q. House Sathorn Building, M, G and
10th Floors, South Sathorn Road, Sathorn,
Bangkok 10120, Thailand
Fax: 02679 1824
Marked for the attention of: The Chief
Executive Officer of KTAM,

to the Customer at:

629/1 Moo.10 Nawamintr Rd., Klongkoom,
Buengkoom Bangkok 10230, Thailand

Fax: 02 797 9816
marked for the attention of: Vorapon Techa-
akrakul, Head of Property Management,

With a copy to:

629/1 Moo.10 Nawamintr Rd., Klongkoom,
Buengkoom Bangkok 10230, Thailand
Fax: 02 797 9812
marked for the attention of: Anusara
Chokvanitphong, Legal Director,

or at such other address or fax number as it may have notified to the other party in accordance with this clause. Any notice or other document sent by post shall be sent by prepaid registered post or by prepaid airmail (if elsewhere).

9.2 Any notice or other formal communication shall be deemed to have been given:

- (a) if delivered, at the time of delivery; or
- (b) if posted, at 10.00 a.m. on the second business day after it was put into post; or
- (c) if sent by fax, on the date of transmission, if transmitted before 3.00 p.m. on any business day, and in any other case on the business day following the date of transmission; or

9.3 In proving service of a notice or other formal communication, it shall be sufficient to prove that delivery was made or that the envelope containing the communication was properly addressed and posted by prepaid registered post or that the fax was properly addressed and transmitted, as the case may be.

10. Counterparts

This Agreement may be executed in any number of counterparts, all of which, taken together, shall constitute one and the same agreement, and any party (including any duly authorised representative of a party) may enter into this Agreement by executing a counterpart. Facsimile signatures shall be valid and binding to the same extent as the original signatures.

11. General

11.1 Nothing in this Agreement shall be deemed to constitute a partnership between any of the parties nor constitute any party the agent of any other party for any purpose.

EXECUTION VERSION

11.2 The rights of each party under this Agreement:

- (a) may be exercised as often as necessary;
- (b) unless otherwise expressly provided in this Agreement, are cumulative and not exclusive of rights and remedies provided by law; and
- (c) may be waived only in writing and specifically.

11.3 Delay in exercising or non-exercise of any such right is not a waiver of that right.

11.4 A waiver (whether express or implied) by one of the parties of any of the provisions of this Agreement or of any breach of or default by the other party in performing any of those provisions shall not constitute a continuing waiver and that waiver shall not prevent the waiving party from subsequently enforcing any of the provisions of this Agreement not waived or from acting on any subsequent breach of or default by the other party under any of the provisions of this Agreement.

12. Force Majeure

12.1 None of the parties shall be liable to any other for any delay or non performance of its obligations under this Agreement arising from Force Majeure (as defined in the operating lease agreement between the Company and the Customer in respect of certain premises within the Shopping Mall).

12.2 Subject to the party so delaying promptly notifying the other party in writing of the cause and the likely duration of the delay and provided that the party shall use reasonable endeavours to limit the effect of such event on the other party, the performance of the delaying party's obligations, to the extent affected by the delay, shall be suspended during the period that the cause persists.

13. Term of Services

The term of this Agreement is 15 years from date of this Agreement or until termination or expiration of the Property Management Agreement whichever in the earlier.

14. Governing Law and Jurisdiction

This Agreement and any non-contractual obligations arising out of or in connection with it) shall be governed by and construed in accordance with the laws of Thailand. The courts of Thailand have exclusive jurisdiction to settle any dispute arising out of or in connection with this Agreement (including a dispute relating to any non-contractual obligations arising out of or in connection with this Agreement) and the parties submit to the exclusive jurisdiction of the courts of Thailand.

IN WITNESS WHEREOF, the parties have executed the Agreement in the presence of witnesses at the place and dated stated above.

EXECUTION VERSION

SIGNATORIES

SIGNED for and on behalf of
EK-CHAI DISTRIBUTION
SYSTEM CO., LTD.

acting by its attorney:
KARL ROGBERG

Carl R. J.

in the presence of:

Witness's signature: C. BURKEET

Name: C. BURKEET

Address: 2C D'ARAT, SUKHUMVIT SOI 20,
BANGKOK

SIGNED for and on behalf of
TESCO LOTUS RETAIL
GROWTH FREEHOLD AND
LEASEHOLD PROPERTY
FUND

by Krung Thai Asset Management
Public Company Limited as
Management Company acting by
its attorneys:

Mr. S. BOONNAMSIRI and
Ms. C. HANRATANAKOOL

[Signature]



in the presence of:

Witness's signature: ท.บ.บ.

Name: ท.บ.บ. สิริ; เสน

Address: 11 ถนนวิภาวดีรังสิต แขวงจตุจักร
เขตจตุจักร นนทบุรี 10120

in the presence of:

Witness's signature: As above

Name:

Address:

บันทึกข้อตกลงแก้ไขเพิ่มเติมสัญญาเช่าพื้นที่ 20 กุมภาพันธ์ 2561

EXECUTION VERSION

ADDENDUM

DATED 20 FEBRUARY 2018

**in relation to
an Operating Lease Agreement in respect of the properties in Krabi
owned by Tesco Lotus Retail Growth Freehold and Leasehold Property Fund
and leased by Ek-Chai Distribution System Co., Ltd. dated 13 March 2012**

ALLEN & OVERY

Allen & Overy (Thailand) Co., Ltd.

0037904-0000008 BN:4494799.3

CONTENTS

Clause	Page
1. Interpretation	1
2. Amendments	1
3. Miscellaneous	2
4. Governing law	2
 Schedules	
1. The Property	3
2. Rent Payments for the Initial Term	5
3. Rent Payments for the First Extended Term.....	6
4. Rent Payments for the Second Extended Term	7
 Signatories	 8

THIS ADDENDUM is dated 20 February 2018.

BETWEEN:

- (1) **Tesco Lotus Retail Growth Freehold And Leasehold Property Fund** a property fund established under the laws of Thailand managed by Krung Thai Asset Management Public Company Limited whose registered office is at 1 Empire Tower, 32nd Fl., South Sathorn Road, Yannawa, Sathorn, Bangkok 10120, Thailand (the **Landlord**); and
- (2) **Ek-Chai Distribution System Co., Ltd.** a private limited company incorporated under the laws of Thailand with registered number 0105536092641 and having its registered office at 629/1 Nawamintr Road, Nuanchan, Buengkoom, Bangkok 10230, Thailand (the **Tenant**).

BACKGROUND

- (A) This Addendum is supplemental to and amends an operating lease agreement in respect of the properties in Krabi owned by the Landlord and leased by the Tenant dated 13 March 2012, between the Landlord and the Tenant (the **Operating Lease Agreement**).
- (B) Both parties have consented to the amendments to the Operating Lease Agreement contemplated by this Addendum.

IT IS AGREED as follows:

1. INTERPRETATION

1.1 Definitions

Capitalised terms defined in the Operating Lease Agreement have, unless expressly defined in this Addendum, the same meaning in this Addendum.

1.2 Construction

The principles of construction set out in the Operating Lease Agreement will have effect as if set out in this Addendum.

2. AMENDMENTS

The Operating Lease Agreement is amended effective from 1 September 2017 as follows:

- (a) The address of the Landlord in the recitals of the Operating Lease Agreement and in clause 15.4 of the Operating Lease Agreement shall be deleted and replaced with "1 Empire Tower, 32nd Fl., South Sathorn Road, Yannawa, Sathorn, Bangkok 10120, Thailand". The Landlord and the Tenant hereby agree that no separate notice informing the Tenant of the change of notice details shall be required;
- (b) The registered number of the Tenant in the recitals of the Operating Lease Agreement shall be deleted and replaced with "0105536092641". The address of the Tenant in the recitals of the Operating Lease Agreement and in clause 15.4 of the Operating Lease Agreement shall be deleted and replaced with "629/1 Nawamintr Road, Nuanchan, Buengkoom, Bangkok 10230, Thailand". The Landlord and the Tenant hereby agree that no separate notice informing the Landlord of the change of notice details shall be required;
- (c) Schedule 1 to the Operating Lease Agreement shall be deleted in its entirety and replaced with Schedule 1 to this Addendum;

- (d) Schedule 2 to the Operating Lease Agreement shall be deleted in its entirety and replaced with Schedule 2 to this Addendum;
- (e) Schedule 3 to the Operating Lease Agreement shall be deleted in its entirety and replaced with Schedule 3 to this Addendum; and
- (f) Schedule 4 to the Operating Lease Agreement shall be deleted in its entirety and replaced with Schedule 4 to this Addendum.

3. MISCELLANEOUS

- (a) Clauses 15 and 16 of the Operating Lease Agreement apply to this Addendum as if set out in full in this Addendum.
- (b) Subject to the terms of this Addendum, the Operating Lease Agreement will remain in full force and effect and, from the date hereof, the Operating Lease Agreement and this Addendum will be read and construed as one document.
- (c) Both parties shall attend in person or through its duly authorised representatives acting under a power of attorney the relevant Land Office to register this Addendum and shall sign and execute the relevant Land Office's official documents necessary to implement and complete such registration; any applicable fees in relation to registration shall be paid by the Landlord.

4. GOVERNING LAW

This Addendum and any non-contractual obligations arising out of or in connection with it are governed by Thai law.

This Addendum has been entered into on the date stated at the beginning of this Addendum.

SCHEDULE 1
THE PROPERTY

	Details of the Property	Lease area (sq.m.)
1.	Hypermarket	5,408
2.	Food Court	820
3.	Back Offices	629
4.	Maintenance Area	582
5.	Warehouse	2,352

PLAN

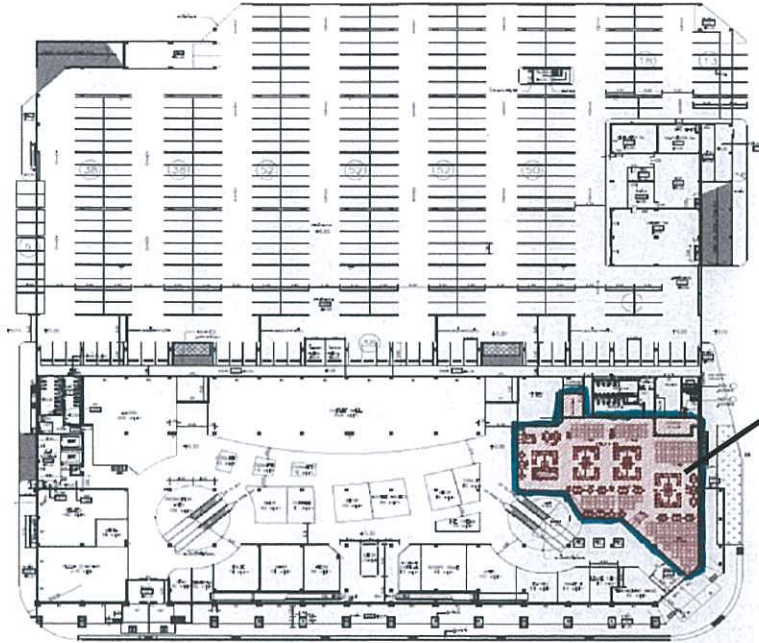

Food Court 820 sq.m.

1st Floor

Consisting of:

- Back Offices 629 sq.m.
- Maintenance Area 582 sq.m.
- Warehouse 2,352 sq.m.

Hypermarket 5,408 sq.m.

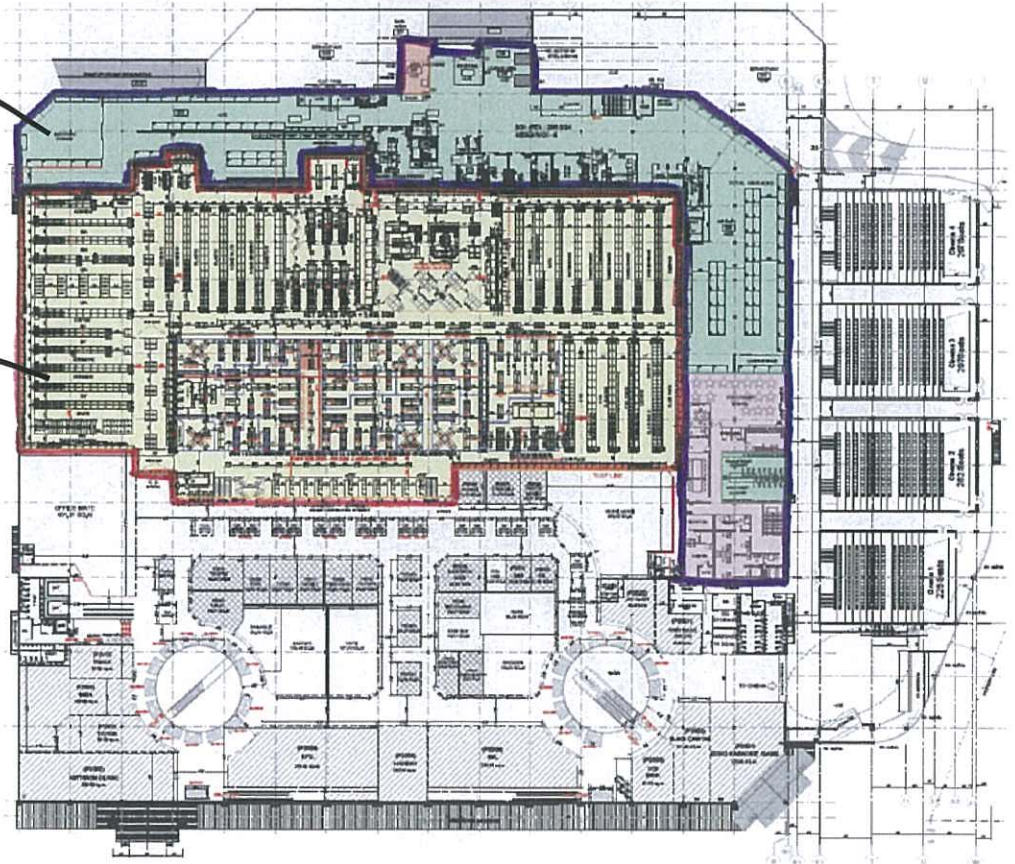

SCHEDULE 2

RENT PAYMENTS FOR THE INITIAL TERM

Year of Initial Term	in respect of Hypermarket, Back Offices, Maintenance Area and Warehouse (w)	in respect of Food Court (y)	Rent per month (w+y)
1.	1,082,846	89,335	1,172,181
2.	1,082,846	89,335	1,172,181
3.	1,082,846	89,335	1,172,181
4.	1,191,130	98,268	1,289,398
5.	1,191,130	98,268	1,289,398
6.1	1,191,130 (13 Mar 17 – 31 Aug 17)	98,268 (13 Mar 17 – 31 Aug 17)	1,289,398 (13 Mar 17 – 31 Aug 17)
6.2	816,793 (1 Sept 17 – 12 Mar 18)	98,268 (1 Sept 17 – 12 Mar 18)	915,061 (1 Sept 17 – 12 Mar 18)
7.	898,472	108,095	1,006,567
8.	898,472	108,095	1,006,567
9.	898,472	108,095	1,006,567
10.	988,319	118,905	1,107,224

SCHEDULE 3

RENT PAYMENTS FOR THE FIRST EXTENDED TERM

Year of First Extended Term	in respect of Hypermarket, Back Offices, Maintenance Area and Warehouse (w)	in respect of Food Court (y)	Rent per month (w+y)
1.	988,319	118,905	1,107,224
2.	988,319	118,905	1,107,224
3.	1,087,151	130,796	1,217,947
4.	1,087,151	130,796	1,217,947
5.	1,087,151	130,796	1,217,947
6.	1,195,866	143,876	1,339,742
7.	1,195,866	143,876	1,339,742
8.	1,195,866	143,876	1,339,742
9.	1,315,453	158,264	1,473,717
10.	1,315,453	158,264	1,473,717

SCHEDULE 4

RENT PAYMENTS FOR THE SECOND EXTENDED TERM

Year of Second Extended Term	in respect of Hypermarket, Back Offices, Maintenance Area and Warehouse (w)	in respect of Food Court (y)	Rent per month (w+y)
1.	1,315,453	158,264	1,473,717
2.	1,446,998	174,090	1,621,088
3.	1,446,998	174,090	1,621,088
4.	1,446,998	174,090	1,621,088
5.	1,591,698	191,499	1,783,197
6.	1,591,698	191,499	1,783,197
7.	1,591,698	191,499	1,783,197
8.	1,750,868	210,649	1,961,517
9.	1,750,868	210,649	1,961,517
10.	1,750,868	210,649	1,961,517

SIGNATORIES

THE LANDLORD

SIGNED for and on behalf of
**TESCO LOTUS RETAIL
GROWTH FREEHOLD AND
LEASEHOLD PROPERTY FUND**
by Krung Thai Asset Management
Public Company Limited as
Management Company acting by its
attorneys:

Mrs. Chavinda Hanratanakool and
Mr. Piraj Migasena



in the presence of:

Witness's signature:



Name: (Ms. Mayuree Sapsotthiporn)

Address: 130-132 Sindhorn Tower 3, 23rd Floor
Lumpini, Pathumwan, Bangkok

in the presence of:

Witness's signature:



Name: (Ms. Techinanan Boonyavisitbholik)

Address: 130-132 Sindhorn Tower 3, 23rd Floor
Lumpini, Pathumwan, Bangkok

THE TENANT

SIGNED for and on behalf of
**EK-CHAI DISTRIBUTION
SYSTEM CO., LTD.**
acting by its attorney:

Mr. Sompong Rungnirattisai and
Ms. Anusara Chokvanitphong



[Handwritten signature]
.....

in the presence of:

Witness's signature:

[Handwritten signature]

Name: (Mr. Vorapon Techa-akrakul)

Address: 629/1 Nawamintr Road, Nuanchan
Buengkoom, Bangkok
.....

in the presence of:

Witness's signature:

[Handwritten signature]

Name: (Ms. Koohlacha Charungkit-anant)

Address: 130-132 Sindhorn Tower 3, 23rd Floor
Lumpini, Pathumwan, Bangkok
.....

EXECUTION VERSION

ADDENDUM

DATED 20 FEBRUARY 2018

**in relation to
a Service Agreement in respect of the properties in Krabi
dated 13 March 2012**

ALLEN & OVERY

Allen & Overy (Thailand) Co., Ltd.

0037904-0000008 BN:4526304.3

CONTENTS

Clause	Page
1. Interpretation	1
2. Amendments	1
3. Miscellaneous	2
4. Governing Law	2
 Schedule	
Part 4 Rates and Calculation of Service Fee	3
 Signatories	 5

THIS ADDENDUM is dated 20 February 2018.

BETWEEN:

- (1) **Tesco Lotus Retail Growth Freehold And Leasehold Property Fund** a property fund established under the laws of Thailand managed by Krung Thai Asset Management Public Company Limited whose registered office is at 1 Empire Tower, 32nd Fl., South Sathorn Road, Yannawa, Sathorn, Bangkok 10120, Thailand (the **Landlord**); and
- (2) **Ek-Chai Distribution System Co., Ltd.** a private limited company incorporated under the laws of Thailand with registered number 0105536092641 and having its registered office at 629/1 Nawamintr Road, Nuanchan, Buengkoom, Bangkok 10230, Thailand (the **Customer**).

BACKGROUND

- (A) This Addendum is supplemental to and amends a service agreement in respect of the properties in Krabi owned by the Landlord and accepted the service by the Customer dated 13 March 2012, between the Landlord and the Customer (the **Service Agreement**).
- (B) Both parties have consented to the amendments to the Service Agreement contemplated by this Addendum.

IT IS AGREED as follows:

1. INTERPRETATION

1.1 Definitions

Capitalised terms defined in the Service Agreement have, unless expressly defined in this Addendum, the same meaning in this Addendum.

2. AMENDMENTS

The Service Agreement is amended effective from 1 September 2017 (the **Effective Date**) as follows:

- (a) The address of the Landlord in the recitals of the Service Agreement and in clause 7.1 of the Service Agreement shall be deleted and replaced with “1 Empire Tower, 32nd Fl., South Sathorn Road, Yannawa, Sathorn, Bangkok 10120, Thailand”. The Landlord and the Customer hereby agree that no separate notice informing the Customer of the change of notice details shall be required.
- (b) The registered number of the Customer in the recitals of the Operating Lease Agreement shall be deleted and replaced with “0105536092641”. The address of the Customer in the recitals of the Service Agreement and in clause 7.1 of the Service Agreement shall be deleted and replaced with “629/1 Nawamintr Road, Nuanchan, Buengkoom, Bangkok 10230, Thailand”. The Landlord and the Customer hereby agree that no separate notice informing the Landlord of the change of notice details shall be required.
- (c) Part 4 to the Service Agreement shall be deleted in its entirety and replaced with Part 4 to this Addendum.

3. MISCELLANEOUS

- (a) Clauses 9, 12 and 13 of the Service Agreement apply to this Addendum as if set out in full in this Addendum.
- (b) Subject to the terms of this Addendum, the Service Agreement will remain in full force and effect and, from the date hereof, the Service Agreement and this Addendum will be read and construed as one document.

4. GOVERNING LAW

This Addendum and any non-contractual obligations arising out of or in connection with it are governed by Thai law.

This Addendum has been entered into on the date stated at the beginning of this Addendum.

PART 4 OF THE SERVICE AGREEMENT

RATES AND CALCULATION OF SERVICE FEE

Part 4 forms an integral part of the Services Agreement between Tesco Lotus Retail Growth Freehold And Leasehold Property Fund and Ek-Chai Distribution System Co., Ltd. dated 13 March 2012.

1. Service Fee

The parties agree that the Service Fee in relation to the Leased Space shall be as set out below and is payable in advance on or prior to the 5th day of each calendar month. The first payment shall be calculated for a period commencing on the day following the date of completion of the sale and purchase agreement pursuant to which the Landlord purchases the Shopping Mall from the Customer and ending on the last day of such calendar month. If the Lease Agreement is renewed this Service Agreement shall also be renewed on the same terms for a matching period and the parties shall negotiate in good faith to agree the Service Fee for the period of such renewal provided that the Service Fee shall continue to be subject to a 10% increase every third year for the entire length of this Service Agreement starting in the fourth year (and then in the seventh year, tenth year, third year of any renewal, sixth year of any renewal, etc).

Year of Initial Term	in respect of Hypermarket, Maintenance Area, Back Offices and Warehouse (w)	in respect of Food Court (y)	Service Fee per month (w+y)
1	1,624,268	134,002	1,758,270
2	1,624,268	134,002	1,758,270
3	1,624,268	134,002	1,758,270
4	1,786,695	147,402	1,934,097
5	1,786,695	147,402	1,934,097
6.1	1,786,695 (13 Mar 17 – 31 Aug 17)	147,402 (13 Mar 17 – 31 Aug 17)	1,934,097 (13 Mar 17 – 31 Aug 17)
6.2	1,225,188 (1 Sept 17 – 12 Mar 18)	147,402 (1 Sept 17 – 12 Mar 18)	1,372,590 (1 Sept 17 – 12 Mar 18)
7	1,347,707	162,143	1,509,850
8	1,347,707	162,143	1,509,850
9	1,347,707	162,143	1,509,850
10	1,482,478	178,357	1,660,835

2. Maintenance Fee

In addition to the Service Fee the Customer shall pay to the Landlord 70% (or such other proportion as agreed between the Customer and the Landlord) of the cost of maintenance of the following machinery and equipment: air chiller, generator, electrical transformer, MDB (electrical system), waste water treatment, all pumps (CDP, CHP, water booster pump) and Fm200/Vesda (the **Maintenance Fee**).

SIGNATORIES

THE LANDLORD

SIGNED for and on behalf of
**TESCO LOTUS RETAIL
GROWTH FREEHOLD AND
LEASEHOLD PROPERTY FUND**
by Krung Thai Asset Management
Public Company Limited as
Management Company acting by its
attorneys:

Mrs. Chavinda Hanratanakool and
Mr. Piraj Migasena



The image shows a large handwritten signature in blue ink. To its right is a circular blue stamp. The stamp contains a central emblem featuring a bird (likely a Garuda) and Thai text around the perimeter. Below the signature are two smaller handwritten initials in blue ink.

in the presence of:

Witness's signature:



Name: (Ms. Mayuree Sapsotthiporn)

Address: 130-132 Sindhorn Tower 3, 23rd Floor
Lumpini, Pathumwan, Bangkok

in the presence of:

Witness's signature:



Name: (Ms. Techivanan Boonyavisitkubhokin)

Address: 130-132 Sindhorn Tower 3, 23rd Floor
Lumpini, Pathumwan, Bangkok

THE CUSTOMER

SIGNED for and on behalf of
**EK-CHAI DISTRIBUTION
SYSTEM CO., LTD.**
acting by its attorney:

Mr. Sompong Rungnirattisai and
Ms. Anusara Chokvanitphong



[Handwritten signature]
.....

in the presence of:

Witness's signature: *[Handwritten signature]*
Name: (Mr. Vorapon Techa-akrakul)
Address: 629/11 Nawamintr Road, Nuanchan
..... Buengkoom, Bangkok

in the presence of:

Witness's signature: *[Handwritten signature]*
Name: (Ms. Koonlacha Charungkit-anant)
Address: 130-132 Sindhom Tower 3, 23rd floor
..... Lumpini, Pathumwan, Bangkok

บันทึกข้อตกลงแก้ไขเพิ่มเติม ฉบับที่ 2 ลงวันที่ 11 มีนาคม 2565

ADDENDUM NO. 2

dated

11 MARCH 2022

**in relation to an Operating Lease Agreement in respect of the properties in Krabi
owned by Lotus's Retail Growth Freehold And Leasehold Property Fund
and leased by Ek-Chai Distribution System Co., Ltd.
dated 13 March 2012**

CHANDLER MHM

Chandler MHM Limited
17th and 36th Floor, Sathorn Square Office Tower
98 North Sathorn Road
Silom, Bangrak, Bangkok 10500

CONTENTS

Clause	Page
1. INTERPRETATION	1
2. AMENDMENTS	1
3. MISCELLANEOUS	2
SCHEDULE 1 RENT PAYMENTS FOR THE FIRST EXTENDED TERM.....	3 <i>cont</i>

THIS ADDENDUM is dated 11 March 2022

BETWEEN:

- (1) **Lotus's Retail Growth Freehold and Leasehold Property Fund** a property fund established under the laws of Thailand managed by Krung Thai Asset Management Public Company Limited whose registered office is at 1 Empire Tower, 32nd Fl., South Sathorn Rd., Yannawa, Sathorn, Bangkok 10120, Thailand (the **Landlord**); and
- (2) **Ek-Chai Distribution System Co., Ltd.** a private limited company incorporated under the laws of Thailand with registered number 0105536092641 and having its registered office at 629/1 Nawamintr Road, Nuanchan, Buengkoom, Bangkok 10230, Thailand (the **Tenant**).

BACKGROUND

- (A) This Addendum is supplemental to and amends an operating lease agreement in respect of the Property in Krabi, owned by the Landlord and leased by the Tenant dated 13 March 2012 and its addendum dated 20 February 2018, between the Landlord and the Tenant (the **Operating Lease Agreement**).
- (B) Both parties have consented to the amendments to the Operating Lease Agreement contemplated by this Addendum.

IT IS AGREED as follows:

1. INTERPRETATION

1.1 Definitions

Capitalised terms defined in the Operating Lease Agreement have, unless expressly defined in this Addendum, the same meaning in this Addendum.

1.2 Construction

The principles of construction set out in the Operating Lease Agreement will have effect as if set out in this Addendum.

2. AMENDMENTS

The Operating Lease Agreement will be amended effective from 14 March 2022 as follows:

- (a) The parties agree to extend the lease term pursuant to the Operating Lease Agreement for another 10 (ten) years from 14 March 2022 to 13 March 2032 (the **First Extended Term**);
- (b) The parties agree that the details of rental for the First Extended Term shall be pursuant to Schedule 1 to this Addendum; and
- (c) The parties shall register the lease of the First Extended Term under this Addendum at the Land Office within 31 August 2022 or any other date as agreed between the Parties. *CMHM*

3. MISCELLANEOUS

- (a) Clause 15 (Miscellaneous) and 16 (Governing Law and Jurisdiction) of the Operating Lease Agreement apply to this Addendum as if set out in full in this Addendum.
- (b) This Addendum is provided in two languages, English and Thai. In the event of conflict between the two versions, the English version will prevail.
- (c) Subject to the terms of this Addendum, the Operating Lease Agreement will remain in full force and effect and, from the date hereof, the Operating Lease Agreement and this Addendum will be read and construed as one document.
- (d) Both parties shall attend in person or through its duly authorised representatives acting under a power of attorney the relevant Land Office to register this Addendum and shall sign and execute the relevant Land Office's official documents necessary to implement and complete such registration; any applicable fees in relation to registration shall be paid by the Landlord.
- (e) If any provision in this Addendum conflicts with the provision in Operating Lease Agreement, the Parties agree that the provision in this Addendum shall prevail and binding on the Parties.

This Addendum has been entered into on the date stated at the beginning of this Addendum. *CHM*

SCHEDULE 1

RENT PAYMENTS FOR THE FIRST EXTENDED TERM

Year of First Extended Term	in respect of Hypermarket, Back Offices, Maintenance Area and Warehouse (w)	in respect of Food Court (y)	Rent per month (w+y)
1.	988,319	118,905	1,107,224
2.	988,319	118,905	1,107,224
3.	1,087,151	130,796	1,217,947
4.	1,087,151	130,796	1,217,947
5.	1,087,151	130,796	1,217,947
6.	1,195,866	143,876	1,339,742
7.	1,195,866	143,876	1,339,742
8.	1,195,866	143,876	1,339,742
9.	1,315,453	158,264	1,473,717
10.	1,315,453	158,264	1,473,717

CMHM

SIGNATORIES

THE LANDLORD

SIGNED for and on behalf of
**LOTUS'S RETAIL GROWTH
FREEHOLD AND LEASEHOLD
PROPERTY FUND** by Krung Thai Asset
Management Public Company Limited as
Management Company acting by its
attorneys.



[Handwritten signature]

.....
Mrs. Chavinda Hanratanakool
in the presence of:

[Handwritten signature]

.....
Mr. Piraj Migasena

Witness's signature: *[Handwritten signature]*

Name: Mr. Anuchit Katetrakul

Address:

Krung Thai Asset Management Public
Company Limited
1 Empire Tower, 32nd Floor
South Sathorn Road
Yannawa, Sathorn, Bangkok 10120

THE TENANT

SIGNED for and on behalf of
**EK-CHAI DISTRIBUTION SYSTEM CO.,
LTD.**
acting by its attorney:

[Handwritten signature]

.....
Mr. Ittichai Banasanprasit
in the presence of:

Witness's signature: *[Handwritten signature]*

Name: Ms. Jareeporn Xuto

Address:

Chandler MHM Limited
98 Sathorn Square Office Tower
17th and 36th Floors, North Sathorn Road
Silom, Bangrak, Bangkok 10500

ADDENDUM NO. 2

dated

11 MARCH 2022

**in relation to
a Service Agreement in respect of the properties in Krabi
dated 13 March 2012**

CHANDLER MHM

Chandler MHM Limited
17th and 36th Floor, Sathorn Square Office Tower
98 North Sathorn Road
Silom, Bangrak, Bangkok 10500

CONTENTS

Clause	Page
1. INTERPRETATION	1
2. AMENDMENTS	1
3. MISCELLANEOUS	1
SCHEDULE 1 RATES AND CALCULATION OF SERVICE FEE FOR THE FIRST EXTENDED TERM	3 <i>cmmm</i>

THIS ADDENDUM is dated 11 March 2022

BETWEEN:

- (1) **Lotus's Retail Growth Freehold and Leasehold Property Fund** a property fund established under the laws of Thailand managed by Krung Thai Asset Management Public Company Limited whose registered office is at 1 Empire Tower, 32nd Fl., South Sathorn Rd., Yannawa, Sathorn, Bangkok 10120, Thailand (the **Landlord**); and
- (2) **Ek-Chai Distribution System Co., Ltd.** a private limited company incorporated under the laws of Thailand with registered number 0105536092641 and having its registered office at 629/1 Nawamintr Road, Nuanchan, Buengkoom, Bangkok 10230, Thailand (the **Customer**).

BACKGROUND

- (A) This Addendum is supplemental to and amends a service agreement in respect of the Property in Krabi, owned by the Landlord and accepted the service by the Customer dated 13 March 2012 and its addendum dated 20 February 2018, between the Landlord and the Customer (the **Service Agreement**).
- (B) Both parties have consented to the amendments to the Service Agreement contemplated by this Addendum.

IT IS AGREED as follows:

1. **INTERPRETATION**

1.1 **Definitions**

Capitalised terms defined in the Service Agreement have, unless expressly defined in this Addendum, the same meaning in this Addendum.

1.2 **Construction**

The principles of construction set out in the Service Agreement will have effect as if set out in this Addendum.

2. **AMENDMENTS**

The Service Agreement will be amended effective from 14 March 2022 as follows:

- (a) The parties agree to extend the service term pursuant to the Service Agreement for another 10 (ten) years from 14 March 2022 to 13 March 2032 or until termination or expiration of the Lease Agreement (the **First Extended Term**).
- (b) The parties agree that the details of rates and calculation of service fee for the First Extended Term shall be pursuant to Schedule 1 to this Addendum.

3. **MISCELLANEOUS**

- (a) Clause 9 (General), 12 (Governing Law) and 13 (Arbitration) of the Service Agreement apply to this Addendum as if set out in full in this Addendum. *CMHM*

- (b) Subject to the terms of this Addendum, the Service Agreement will remain in full force and effect and, from the date hereof, the Service Agreement and this Addendum will be read and construed as one document.
- (c) If any provision in this Addendum conflicts with the provision in the Service Agreement, the Parties agree that the provision in this Addendum shall prevail and binding on the Parties.

This Addendum has been entered into on the date stated at the beginning of this Addendum. *CMH*

SCHEDULE 1

RATES AND CALCULATION OF SERVICE FEE FOR THE FIRST EXTENDED TERM

1. Service Fee

The parties agree that the Service Fee in relation to the Leased Space shall be as set out below and is payable in advance on or prior to the 5th day of each calendar month. If the Lease Agreement is renewed this Service Agreement shall also be renewed on the same terms for a matching period and the parties shall negotiate in good faith to agree the Service Fee for the period of such renewal provided that the Service Fee shall continue to be subject to a 10% increase every third year for the entire length of this Service Agreement starting in the fourth year and then in the seventh year, tenth year, third year of any renewal, sixth year of any renewal, etc).

Year of First Extended Term	in respect of Hypermarket, Maintenance Area, Back Offices and Warehouse (w)	in respect of Food Court (y)	Service Fee per month (w+y)
1	1,482,478	178,357	1,660,835
2	1,482,478	178,357	1,660,835
3	1,630,726	196,193	1,826,919
4	1,630,726	196,193	1,826,919
5	1,630,726	196,193	1,826,919
6	1,793,799	215,812	2,009,611
7	1,793,799	215,812	2,009,611
8	1,793,799	215,812	2,009,611
9	1,973,179	237,393	2,210,572
10	1,973,179	237,393	2,210,572

2. Maintenance Fee

In addition to the Service Fee the Customer shall pay to the Landlord 70% (or such other proportion as agreed between the Customer and the Landlord) of the cost of maintenance of the following machinery and equipment: air chiller, generator, electrical transformer, MDB (electrical system), wastewater treatment, all pumps (CDP, CHP, water booster pump) and Fm200/Vesda (the **Maintenance Fee**). *CMHM*

SIGNATORIES

THE LANDLORD

SIGNED for and on behalf of
**LOTUS'S RETAIL GROWTH
FREEHOLD AND LEASEHOLD
PROPERTY FUND** by Krung Thai Asset
Management Public Company Limited as
Management Company acting by its
attorneys.



.....
Mrs. Chavinda Hanratanakool
in the presence of:

.....
Mr. Piraj Migasena

Witness's signature:

Name: Mr. Anuchit Katetrakul

Address:

Krung Thai Asset Management Public.....
Company Limited.....
1 Empire Tower, 32nd Floor.....
South Sathorn Road.....
Yannawa, Sathorn, Bangkok 10120.....

THE CUSTOMER

SIGNED for and on behalf of
**EK-CHAI DISTRIBUTION SYSTEM CO.,
LTD.**
acting by its attorney:

.....
Mr. Ittichai Banasanprasit
in the presence of:

Witness's signature:

Name: Ms. Jareeporn Xuto

Address:

Chandler MHM Limited.....
98 Sathorn Square Office Tower.....
17th and 36th Floors, North Sathorn Road.....
Silom, Bangrak, Bangkok 10500.....

เอกสารประกอบ ญ

ผังเมือง

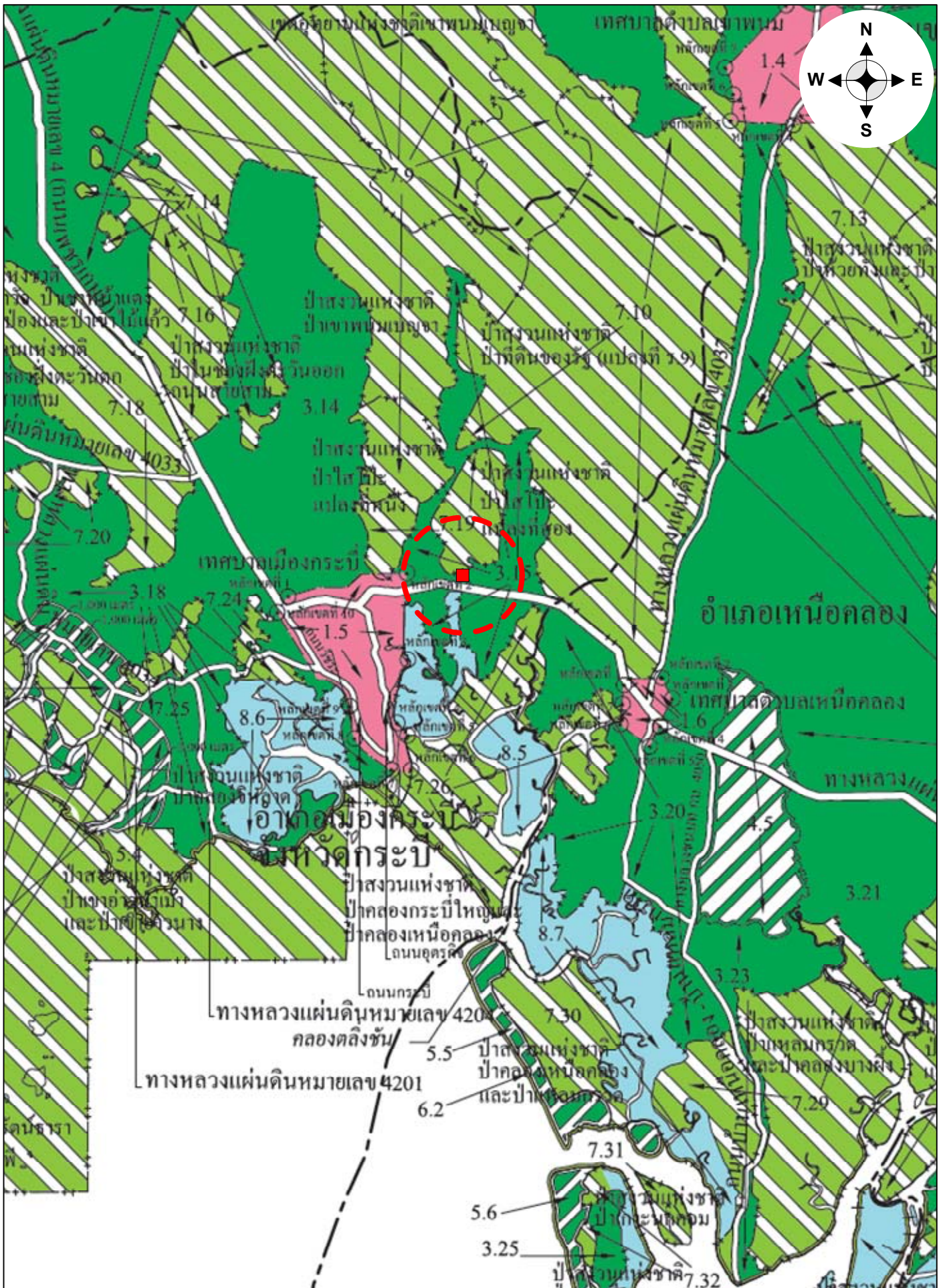

เอกสารประกอบ ฎ
กฎหมายอื่นๆ ที่เกี่ยวข้อง

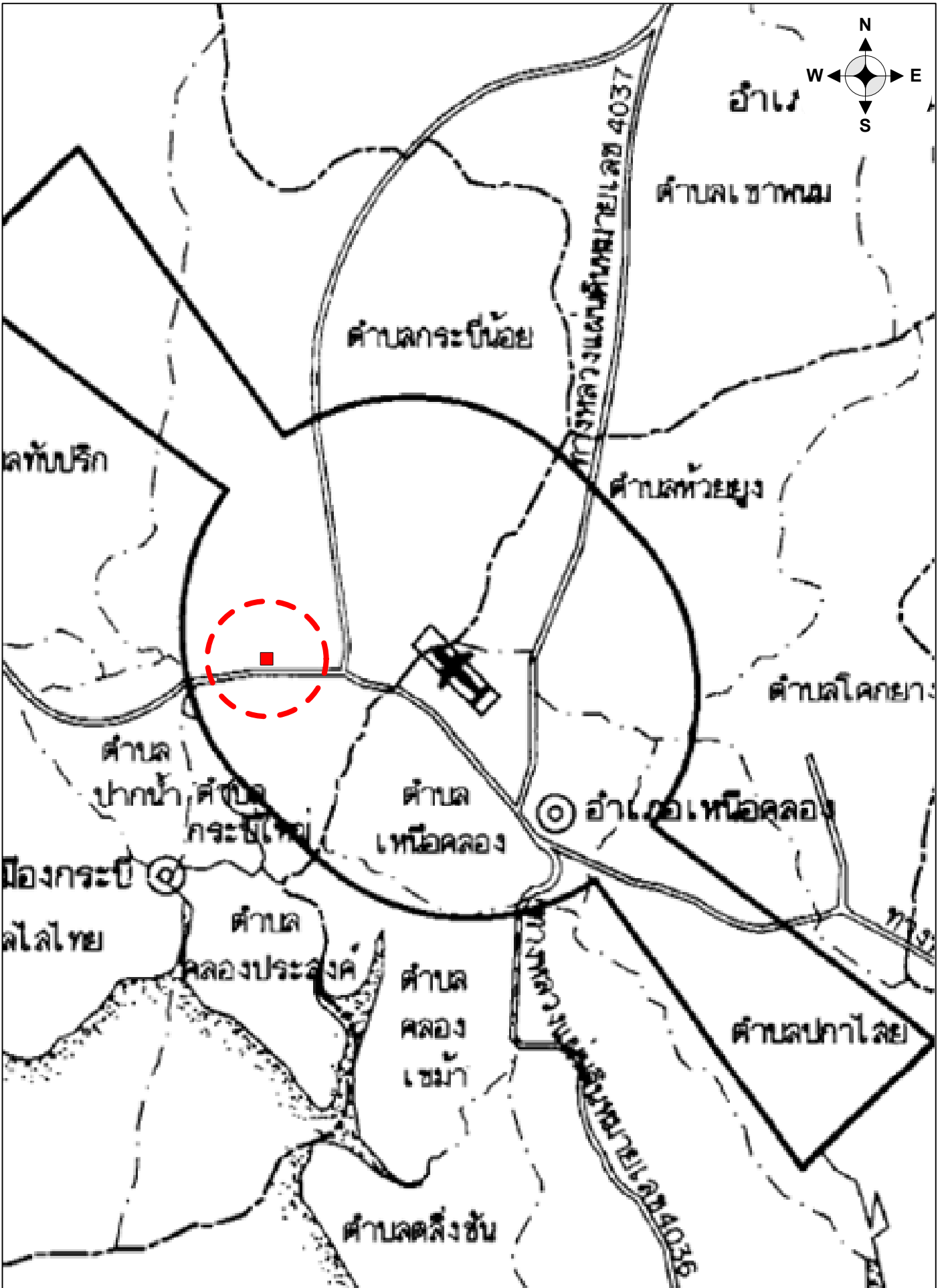

เอกสารประกอบ ฎ
ภาพถ่ายทรัพย์สิน



สภาพถนนเพชรเกษม (ทล.4) บริเวณด้านหน้าทรัพย์สินที่ประเมินมูลค่า (จุดถ่ายภาพที่ 1)



สภาพถนนเพชรเกษม (ทล.4) บริเวณด้านหน้าทรัพย์สินที่ประเมินมูลค่า (จุดถ่ายภาพที่ 2)



สภาพทั่วไปภายในทรัพย์สินที่ประเมินมูลค่า (จุดถ่ายภาพที่ 3)



สภาพทั่วไปภายในทรัพย์สินที่ประเมินมูลค่า (จุดถ่ายภาพที่ 4)



สภาพทั่วไปภายในทรัพย์สินที่ประเมินมูลค่า (จุดถ่ายภาพที่ 5)



สภาพทั่วไปภายในทรัพย์สินที่ประเมินมูลค่า (จุดถ่ายภาพที่ 6)



สภาพทั่วไปภายในทรัพย์สินที่ประเมินมูลค่า (จุดถ่ายภาพที่ 7)



สภาพทั่วไปภายในทรัพย์สินที่ประเมินมูลค่า (จุดถ่ายภาพที่ 8)



สภาพทั่วไปภายในทรัพย์สินที่ประเมินมูลค่า (จุดถ่ายภาพที่ 9)



โครงการโลตัส ไฮเปอร์มาร์เก็ต สาขากระบี่



สภาพพื้นที่ไฮเปอร์มาร์เก็ต



สภาพพื้นที่ไฮเปอร์มาร์เก็ต



สภาพพื้นที่ไฮเปอร์มาร์เก็ต



สภาพพื้นที่ไฮเปอร์มาร์เก็ต



สภาพพื้นที่ไฮเปอร์มาร์เก็ต



สภาพบริเวณพื้นที่เก็บสินค้า (Storage Area)



สภาพบริเวณพื้นที่เก็บสินค้า (Storage Area)



สภาพบริเวณพื้นที่ส่วนสำนักงาน (Back Office)



สภาพพื้นที่เช่าบริเวณศูนย์อาหาร (Food Court)



สภาพพื้นที่เช่าบริเวณร้านค้าแบบถาวร (Permanent Tenant)



สภาพพื้นที่เช่าบริเวณร้านค้าแบบถาวร (Permanent Tenant)



สภาพพื้นที่เช่าบริเวณร้านค้าแบบถาวร (Permanent Tenant)



สภาพพื้นที่เช่าบริเวณร้านค้าแบบถาวร (Permanent Tenant)



สภาพพื้นที่ผู้เช่าหลัก (Anchor Tenant)



สภาพพื้นที่เช่าบริเวณร้านค้าแบบชั่วคราว (Temporary Tenant)



สภาพพื้นที่เช่าบริเวณร้านค้าแบบชั่วคราว (Temporary Tenant)



สภาพพื้นที่เช่าบริเวณร้านค้าแบบชั่วคราว (Temporary Tenant)



สภาพพื้นที่เช่าบริเวณร้านค้าแบบชั่วคราว (Temporary Tenant)



สภาพพื้นที่เช่าบริเวณร้านค้าแบบชั่วคราว (Temporary Tenant)



สภาพพื้นที่เช่าบริเวณร้านค้าแบบชั่วคราว (Temporary Tenant)



สภาพบันไดเลื่อน และทางเดินภายในอาคาร



สภาพโรงลิฟต์โดยสารภายในอาคาร และโรงลิฟต์บริการ



พื้นที่จอดรถภายในโครงการ



สภาพงานระบบไฟฟ้า



สภาพงานระบบไฟฟ้าสำรอง



สภาพงานระบบประปา



สภาพงานระบบปรับอากาศ



สภาพงานระบบป้องกันอัคคีภัย



สภาพงานระบบป้องกันอัคคีภัย



สภาพงานระบบป้องกันอัคคีภัย



สภาพงานระบบป้องกันอัคคีภัย



สภาพงานระบบรักษาความปลอดภัย (กล้องวงจรปิด)

เอกสารประกอบ
หนังสือรับรองการเปลี่ยนชื่อกองทุน

หัวข้อข่าว: การเปลี่ยนแปลงชื่อบริษัทและชื่อย่อหลักทรัพย์ของ TLGF
หลักทรัพย์: SET, TLGF

รายละเอียดข่าว

การเปลี่ยนชื่อหลักทรัพย์	
เรื่อง	การเปลี่ยนแปลงชื่อบริษัทและชื่อย่อหลักทรัพย์ของ TLGF
ชื่อบริษัท	กองทุนรวมอสังหาริมทรัพย์และสิทธิการเช่าเทสโก้ โลตัส รีเทล โกรท (TLGF)
ชื่อบริษัทเดิม	กองทุนรวมอสังหาริมทรัพย์และสิทธิการเช่าเทสโก้ โลตัส รีเทล โกรท
ชื่อบริษัทใหม่	กองทุนรวมอสังหาริมทรัพย์และสิทธิการเช่าโลตัสส์ รีเทล โกรท
ชื่อย่อหลักทรัพย์เดิม	TLGF
ชื่อย่อหลักทรัพย์ใหม่	LPF
วันที่มีผล	29 มี.ค. 2564
หมายเหตุ	- ชื่อบริษัทใหม่ (อังกฤษ) LOTUS'S RETAIL GROWTH FREEHOLD AND LEASEHOLD PROPERTY FUND